

Igland 15

Igland.



Prisantydning: **kr 2 000 000,-**



SØRMEGLEREN



sormegleren.no

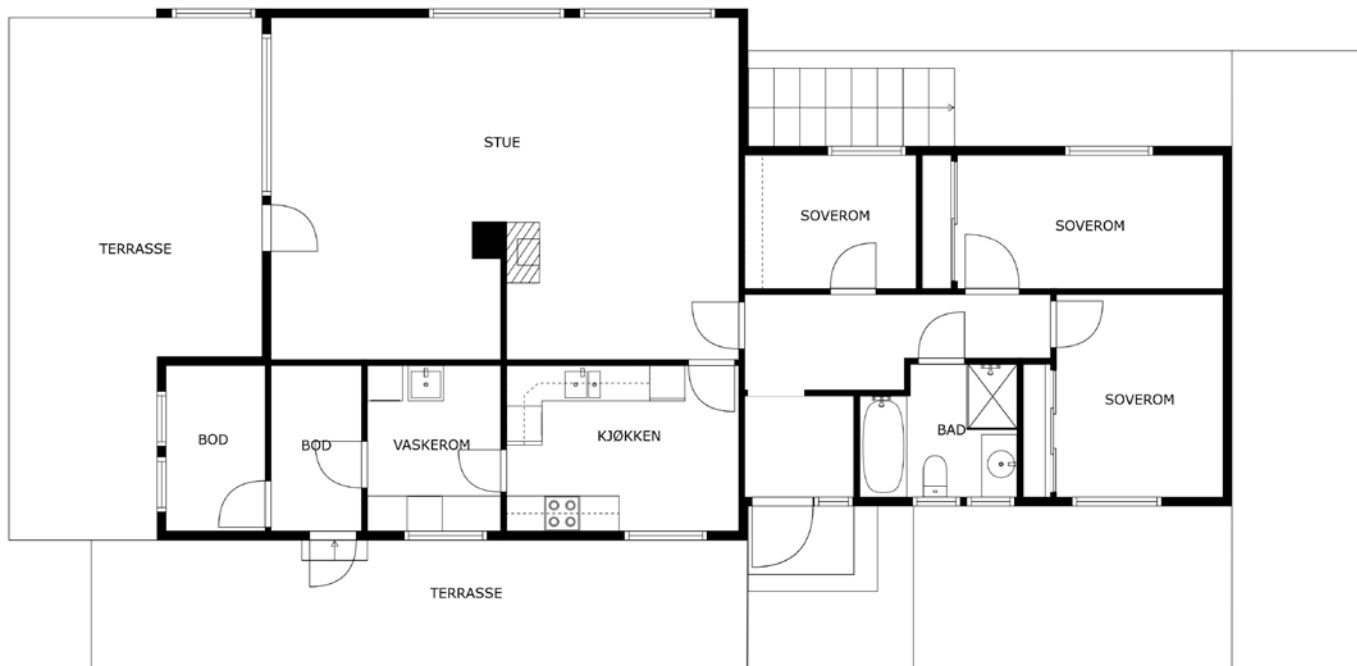

Plantegning 1. etasje.

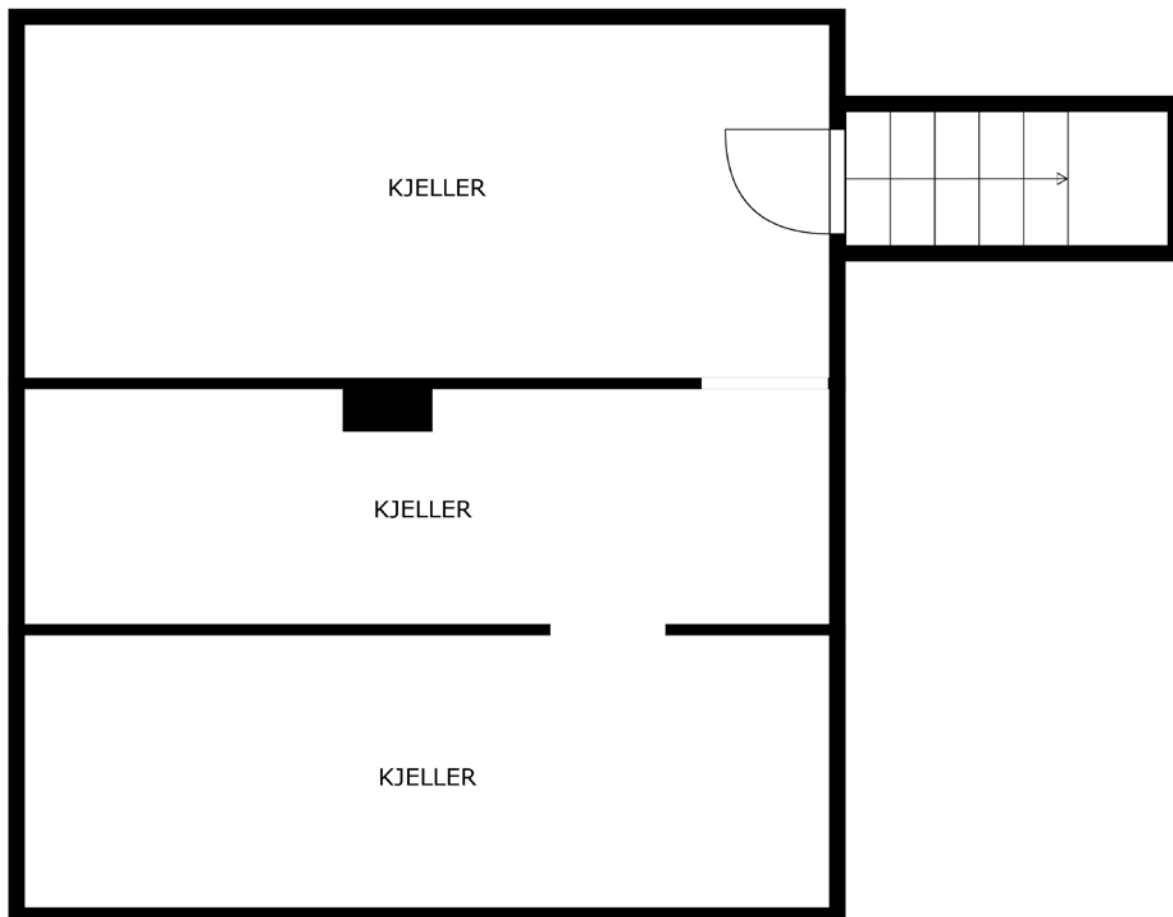

Plantegning kjeller.

Frittliggende enebolig med hyggelig utsyn mot Sandvannet og Ørnefjell. Tett på skogen, dyreliv og vakker natur.

OMRÅDE

Igland.

ADRESSE

Igland 15, 4886 GRIMSTAD

Prisantydning

kr 2 000 000,-

Omkostninger: **kr 67 500,-**

Totalpris: **kr 2 067 500,-**

Formuesverdi: **kr 745 130,-**

Kommunale avgifter: **kr 4 377,- per år**

Eiendomskatt: **kr 3 444,-**



BRA-i: 120 m²

BRA-e: 66 m²

BRA Total: 186 m²

Boligtype: Enebolig

Byggeår: 1979

Soverom: 3

Rom: 4

Eierform bygning: Eiet

Eierform tomt: Eiet

Tomteareal: 2136.3 m²

Camilla Stenberg Rimestad

Eiendomsmegler

404 08 031

camilla@sormegleren.no

Sørmeqleren AS, avd. Grimstad

Storgaten 10, 4876 GRIMSTAD

37 25 70 00

sormegleren.no

IGLAND 15

OM BOLIGEN

Eiendommens betegnelse

Gårdsnummer 130, bruksnummer 5 i Grimstad kommune.

Areal

BRA - i: 120 m²

BRA - e: 66 m²

BRA - b: 0 m²

BRA totalt: 186 m²

TBA: 30 m²

Bruksareal fordelt på etasje

Kjeller

BRA-e: 66 m² Grovkjeller.

1. etasje

BRA-i: 120 m² Vindfang, bad, vaskerom, 3 soverom, gang, kjøkken, stue og 2 boder.

TBA fordelt på etasje

1. etasje

30 m² Terrasse

Fra 01.01.24 er det innført nye regler for måling og opplysning av areal på boliger.

De nye arealbegrepene er:

Bruksareal BRA:

BRA-i - Internt bruksareal. Arealet innenfor boenheten.

BRA-e - Eksternt bruksareal. Areal av alle rom utenfor boenheten og som tilhører denne, for eksempel eksterne boder.

BRA-b - Innglasset balkong, altan, terrasser.

Andre arealer:

TBA -Terrasser og åpen altan som er tilknyttet boligen.

ALH - Areal med lav himlingshøyde måles på samme måte som BRA, men man ser bort fra krav til himlingshøyde. Arealet inngår ikke i BRA, men opplyses om sammen med BRA som et tillegg.

GUA – summen av BRA og AHL. Brukes når boligen har gulvareal som ikke er måleverdig på grunn av for eksempel skråtak eller lav himlingshøyde. Arealet oppgis som tilleggsinformasjon til øvrige arealer.

Bygningssakkyndigs kommentar til arealoppmåling

Det foreligger godkjente og byggemeldte tegninger, men det er avvik fra disse. Tidligere bod i del av stue som er fjernet.

Tomtetype

Eiet

Tomtestørrelse

2136.3 m²

Tomtebeskrivelse

Åpen og solrik tomt som er frodig og opparbeidet. Tomten er beplantet med blant annet med bringebærplanter, frukttrær, hasselnøtt tre, annen beplantning og prydtreer.

Uhindret utsikt mot Sandvannet og Ørnefjell. Tett på skogen, dyreliv og vakker natur.

Beliggenhet

Eiendommen ligger i landlige og rolige omgivelser på Igland. Fra boligen er det fin utsikt over Sandvannet hvor det er fint å fiske og det er bademuligheter. Fine tuområder rett utenfor stuedøren. Ca. 30 min kjøretur fra Grimstad sentrum.

Adkomst

Fra sentrum følg Vesterled og ta så videre mot Bergemoen, fortsett mot Skiftenes og Herefoss.

Bebyggelsen

Landbruk og eneboliger.

Barnehage/Skole/Fritid

Resvig barnehage.

Skolekrets

Landvik.

Offentlig kommunikasjon

Skolebuss.

Bygningssakkyndig

Andreas Natvig

Type takst

Tilstandsrapport

Sammendrag selgers egenerklæring

Det er lekket kondens bak kjøleskapet. Skjedd for lenge siden, men nettopp oppdaget. Kun en skade i gulvet.

Kan se noe fukt utslag i kjeller på veggen mot veien. Men dette er kun en grovkjeller.

Det er en kurs som har begynt å slå ut. Men det kommer fra en utekontakt. Når denne utekontakten blir brukt kan jordfeilsbryteren slå ut. Dette skal etter at egenerklæringen var fylt ut blitt fikset.

Det har til tider kommet mus på loftet.

Se ellers selgers egenerklæring som følger vedlagt i salgsoppgaven.

Innhold

Følgende planløsning:

Vindfang, gang, 3 soverom, bad, stue, kjøkken, vaskerom og 2 boder.

Grovkjeller.

Standard

Noe av det du kan vente deg er en lys, romslig stue med store, senkede vinduer og nydelig utsikt.

Klebersteinsovn og varmepumpe.

Separat kjøkken med liten spiseplass og direkte adkomst til vaskerom.

Helfliset bad med varmekabler, innredet med dusj, badekar, toalett og servant med innredning.

3 romslige soverom.

God plass til oppbevaring i boder og grovkjeller.

Frittliggende garasje og god plass til å parkere på tomten.

Tilstandsrapport basert på innholdskrav til forskrift til avhendingsloven er vedlagt denne salgsoppgaven. Vi oppfordrer interessenter til å sette seg grundig inn i rapporten før budgivning. Kjøper anses å være kjent med opplysninger som fremgår av tilstandsrapporten, og vil således ikke kunne gjøre gjeldene mangler som fremgår av rapporten.

Tilstandsrapporten er utarbeidet av Andreas Natvig den 01.10.2024, og er gyldig i 1 år etter befaringsdato. Ved eldre rapporter anbefales interessenter å undersøke eiendommen grundig. Det gjøres oppmerksom på at rapporten kun omhandler boligen, eventuelle øvrige bygninger på eiendommen er ikke vurdert.

Bygningssakskyndigs konklusjon:

Enebolig bygget 1978/79, dagens eier har eid siden nytt. Landlig flott beliggenhet, flott utsikt, solrikt og usjenert.

Nyere baderom, ellers er bygningsdeler og overflater fra byggeår. Ingen vesentlige større avvik, men alder tilsier oppsyn, vedlikehold og moderniseringer fremtid.

Der det gis tg2 og tg3 så er det gitt en tiltaksbeskrivelse. Dette er takstmannens vurdering, og er på ingen måte fasit på tiltak, men en vurdering utfra fornuft/økonomi, risiko for avvik mm. Kjøper må selv vurdere tiltak.

Følgende avvik har fått TG3 eller TG2:

Enebolig

Utvendig

Taktekking,TG2

Undertaket er sannsynligvis tekket med tradisjonell asfaltapp. Kvalitet på sammenføyninger og overlapp på undertekking er ikke mulig å vurdere uten vesentlig demontering av yttertekkning, dette er ikke utført.

Yttertekkning av betongstein. Ingen åpenbare lekkasjesymptomer avdekket ved besiktigelse på innvendige overflater. Normalt vedlikehold og utskifting av slitte, knekte stein må forventes. Undersøkelse er utført fra bakkenivå, innvendige overflater, og tilgjengelige deler av loft.

Vurdering av avvik:

- Mer enn halvparten av forventet brukstid er passert på taktekkningen.

- Mer enn halvparten av forventet brukstid er passert på undertak.

Tiltak

- Tidspunkt for utskiftning av taktekking nærmer seg.

- Overvåk tilstanden jevnlig. For å få tilstandsgrad 0 eller 1 må tekkningen skiftes ut, men tidspunktet for når dette er nødvendig er vanskelig å si noe om.

Nedløp og beslag,TG2

Pipe beslått overgang tak. Luftelyre beslått. Generelt anbefales det tilsyn av loft for kontroll av takgjennomføringer/beslagsløsninger mm, spesielt høst/vinter ved kraftig nedbør/snø. Med dagens ekstremvær som tidvis oppstår så er disse punktene spesielt utsatt for mindre lekkasjer/fukt. Noe eldre fuktskjolder rundt takgjennomføring på loft. Takrenner og nedløp i plast. Tetthet og fallforhold på takrenner er ikke vurdert. På generelt grunnlag bør det påregnes normalt vedlikehold/oppsyn som fjerning av løv/barnåler eller liknende. Vannbord og vindski av tre.

Vurdering av avvik:

- Mer enn halvparten av forventet brukstid er passert på renner/nedløp/beslag.

- Mangler takrenne i front. Ellers eldre renner som lekker/drypper ifølge eier. Rust på oppheng etc. Pipe bør helbeslås.

Tiltak

- Andre tiltak:

- Vedlikehold/moderniseringer påregnes.

Veggkonstruksjon,TG2

Trekonstruksjon med trekledning.

Vurdering av avvik:

- Det er avvik:

- Topp gavlvegg byttet på en side, ellers eldre kledning. Ikke observert noen åpenbare råtepunkter liknende.

- Tiltak:

- Normalt oppsyn, vedlikehold og utskiftninger fremtid.

Vinduer,TG2

Trevinduer med isolerglass. Eldre vinduer har redusert isolasjonsevne sammenlignet med dagens standard.

Trekk fra vinduer kan oppleves. Vinduer med glass av eldre dato har risiko for punktering. Normalt vedlikehold og smøring/justering av hengsler, beslag og rammer må påregnes.

Vurdering av avvik:

- Det er avvik:

- Eldre vinduer. Noe trekk vil kunne oppleves. Noe alder og værslitasje.

- Tiltak:

- Fremtidig modernisering påregnes.

Dører,TG2

Ytterdører ble funksjonstestet for heng i karmen og dørsvill. - inngangsdører, tredører. Funksjon OK. - balkongdør, tredør med isolerglass. Funksjon OK. Det kan oppleves sesongvariasjon på funksjon dører. Pga varierende fuktig klima mm så kan dører av og til fungere bra, mens andre ganger tar de i karm. På generelt grunnlag gjøres det oppmerksom på at eldre dører ikke har isoleringsevne etc lik dagens dører.

Vurdering av avvik:

- Det er avvik:
- Eldre men funksjonelle dører. Trekk vil kunne oppleves. Noe enklere dør kjeller. Noe stort «trinn» ned fra stuedør og side inngang.
- Tiltak:
- Fremtidig modernisering.

Utvendige trapper,TG3

Murt trapp til kjeller.

Vurdering av avvik:

- Det er avvik:
- Ingen håndløper, derav tg3. Noe enklere støp, med litt restematriell brukt som fyllmasse, er delvis synlig mellom trinn etc.
- Tiltak:
- Håndløper anbefales.

Kostnadsestimat : Under 10 000

Innvendig

Overflater,TG2

Vurdering av avvik:

- Det er avvik:
- Eldre overflater. Noe stedvis slitasje.
- Tiltak:
- De fleste vil nok modernisere, men må vurderes av kjøper.

Etasjeskille/gulv mot grunn,TG2

Etasjeskille i tre. Noe nivåforskjeller må forventes ut fra alder og byggeskikk. Lydisolering og brannforhold mellom etasjene er ikke kontrollert. Trinnlyd ovenfra må forventes og er normalt.

Vurdering av avvik:

- Målt høydeforskjell på mellom 10 - 20 mm innenfor en lengde på 2 meter. Tilstandsgrad 2 gis med bakgrunn i standardens krav til godkjente måleavvik.
- Det er utført stikk kontroll av nivåforskjeller spredte steder i boligen, fortrinnsvis i store rom. Noe avvik observert. Svikt i gulv på kjøkken. Svikt vil si at det oppleves at gulv trøs ned når man går på det. Stedvis knirk kan forekomme.

Tiltak

- For å få tilstandsgrad 0 eller 1 må høydeforskjeller rettes opp. Det vil imidlertid sjelden være økonomisk rasjonelt som et enkeltstående tiltak i en bolig som dette. Dersom boligen en gang skal renoveres, kan man vurdere slike tiltak.

Radon,TG2

Radonsperre/tiltak kom først i byggeforskrifter 2010 og sådan ikke et krav. Radon er en usynlig gass som dannes i jordskorpen og som kan stige opp gjennom boligen. Den omgir oss alle, og er en del av luften vi puster inn. Høye nivåer over lengre tid er problemet. Ved å overvåke radon på lang sikt kan du bli varslet når nivåene er høye og gjøre små endringer for å forbedre luften du puster inn.

Vurdering av avvik:

- Det er ikke foretatt radonmålinger, og bygget er heller ikke utført med radonsperre.
- Man finner nasjonale aktsomhetskart på nett her: <https://dsa.no/radon/nasjonalt-aktsomhetskart-for-radon>
Dette gir kun en indikasjon på konsentrasjon i luften.

Tiltak

- Andre tiltak:

- Det anbefales å gjennomføre radonmålinger.

Pipe og ildsted,TG2

Elementpipe ,med flislagt overflate i stue. Ingen vesentlige sprekker observert som tilsier svikt. Klebersteinsovn i stue, ubrennbar flate OK. Pipe og ildsted er ikke funksjonstestet. På generelt grunnlag anbefales jevnlig kontroll av pipe og ildsteder av lokale feie/branntilsyn.

Vurdering av avvik:

- Mer enn halvparten av forventet brukstid er passert på pipe.

Tiltak

- Andre tiltak:
- Oppsyn utfra alder.

Krypkjeller,TG2

Krypkjeller er en eldre byggeskikk som har stort skadepotensiale pga fukt/kondens, som videre fører til potensiell skadedyr/sopp/fukt/råte skader. Det anbefales generelt å holde å under godt jevnlig oppsyn.

Vurdering av avvik:

- Det er avvik:
- Det gis en tg2 utfra en risiko som finnes ved å ha krypkjellere. Det er ikke avdekket åpenbare avvik fra luke, men det er liten tilgang så kun utført en enkel observasjon. Videre ble det foretatt fuktmåling i treverk like ved luke, normalt. Deler av grunnmur står på fjellgrunn og det vil i overgang der komme inn fukt. Det ble utført fuktmåling i treverk med normalt utslag.

Tiltak

- Tiltak:
- Jevnlig godt oppsyn.

Innvendige dører,TG2

Tredører. Dørene ble funksjonstestet for heng i karm og svill, funksjon OK. Dører av eldre årgang har generelt dårligere kvalitet på pakning mellom dør og karm og derav dårligere isolasjonsevne.

Vurdering av avvik:

- Det er avvik:
- Stedvis sår/hakk og merker på dørblad.
- Tiltak:
- Dørene bør legges inn som en del av kommende vedlikehold.

Våtrom

1 etasje > Bad

Ventilasjon,TG2

Mekanisk avtrekksvifte (vifte).

Vurdering av avvik:

- Det er avvik:
- Det mangler tilluft under dør. Tilluft vil si at man har en liten spalte over eller under dør som medfører luft inn i rommet.

Tiltak

- Fungerer med avviket.

1 etasje > Vaskerom

Vaskerom generelt ,TG3

Eldre vaskerom.

Vurdering av avvik:

- Det er avvik:
- Belegg på gulv. Ikke fall mot sluk i rommet. Våtromstapet vegger, noe løsnet i nedre del mot gulv noen steder. Opplegg vaskemaskin, innredning og utslagsvask. Eldre men funksjonelt. Luftventil i tak.
- Tiltak:
- Vurdere modernisering.

Kostnadsestimat : 50 000 - 100 000

Kjøkken

1 etasje > Kjøkken

Overflater og innredning,TG2

Belegg på gulv. Innredning fra byggeår med trefronter og laminert benkeplate. Tilfeldig valgte dører og skuffer ble testet, og fungerte OK. Estimert levetid blandebatteri liknende er ca 15 år. Estimert brukstid ventilator er ca 15 år. Det kan med fordel monteres lekkasjesensor med stengeventil i skap under vask samt under oppvaskmaskin. Lekkasjesensor er et krav som har kommet på nyere kjøkken. Denne boligen er bygget før kravet ble innført. I alle boliger som er bygget eller rehabilitert etter 2010 skal det være installert slik sensor/vannstopper. Det kan med fordel monteres komfyrvakt som stenger strøm til steketopp ved evt varmeutvikling ut over normalt.

Vurdering av avvik:

- Det er avvik:
- Bruks og aldersslitasje.
- Tiltak:
- Vurdere modernisering.

Tekniske installasjoner

Vannledninger,TG2

Vannrør av rør i rør og kobber.

Vurdering av avvik:

- Vurdering er basert på alder. Tilstandsgrad 2 gis med bakgrunn i at mer enn halvparten av forventet brukstid for skjulte røranlegg er passert. Det er nå ingen symptomer på funksjonssvekkelse, men vær oppmerksom på at dette er en risikokonstruksjon.
- Gjelder eldre kobber rør. Rør i rør fordelerstamme plassert i bod i kjeller. Ønskes helst plassert i rom med fuktsikre løsninger, men det er pussk på gulv slik at vann vil dreneres.

Tiltak

- Det er ikke behov for utbedringstiltak siden anlegget fungerer i dag, men ut ifra alder kan skader plutselig oppstå på eldre anlegg.

Avløpsrør,TG2

Avløpsrør av plast. Normal levetid for avløpsrør av plast er 25 - 75 år.

Vurdering av avvik:

- Vurdering er basert på alder. Tilstandsgrad 2 gis med bakgrunn i at mer enn halvparten av forventet brukstid for skjulte røranlegg er passert. Det er nå ingen symptomer på funksjonssvekkelse, men vær oppmerksom på at dette er en risikokonstruksjon.

Tiltak

- Det er ikke behov for utbedringstiltak siden anlegget fungerer i dag, men ut ifra alder kan skader plutselig oppstå på eldre anlegg.

Varmepumpe,TG2

Varmepumpe i stue. Fra 2018. Estimert levetid er 10-15 år. Normal rens av filter og ettersyn/service etter produsentens anbefalinger. Pleier være hvert 2 år.

Vurdering av avvik:

- Det har ikke vært avholdt service på anlegget senere år.

Tiltak

- Andre tiltak:
- Vurdere en større service med sjekk av gass mm.

Elektrisk anlegg,TG2

Automatsikringer i boden.

Det elektriske anlegget bør ha en utvidet el-kontroll.

Tomteforhold

Drenering,TG2

Synlig mindre del av grunnmursplast.

Vurdering av avvik:

- Det mangler, eller på grunn av alder er det sannsynlig at det mangler, utvendig fuktsikring av grunnmuren ved kjeller/underetasje.
- Mer enn halvparten av forventet levetid på drenering er overskredet.
- Det er delvis grunnmur på fjellgrunn, fuktinnsig i krypkjeller må forventes. Dette dreneres i grunnen/pukk. Dette vil man aldri kunne utbedre fullt ut, mer noe man må leve med og kontrollere.

Tiltak

- Andre tiltak:
- Oppsyn.

Grunnmur og fundamenter,TG2

Murt grunnmur.

Vurdering av avvik:

- Grunnmuren har sprekkdannelser.
- Noe malingflass og stedvis riss.

Tiltak

- Andre tiltak:
- Maling/lokal utbedring.

Terrengforhold,TG2

Generelt anbefales det fall bort fra yttervegg og taknedløp for overvann anbefales ledet bort fra vegger slik at man reduserer fuktpåkjenningen mest mulig.

Vurdering av avvik:

- Det er avvik:
- Det er ikke optimale terrengforhold rundt boligen. Man ønsker ideelt sett fall på terreng bort fra bolig slik at regnvann, snøsmelting mm dreneres bort. Man må anta at dette har fungert på et vis i disse årene da det ikke er opplyst om vesentlige forhold, men terreng kunne vært bedre tilrettelagt.

- Tiltak:

- Oppsyn.

Utvendige vann- og avløpsledninger,TG2

Septiktank og vann fra tjønna.

Vurdering av avvik:

- Det er avvik:
- Septiktank/grovtank med drenerør ned i grunnen/myr. Renseanlegg kan med fordel vurderes. Vann fra tjønna. Eier opplyste at vannkvalitet er noe svak. Vurdere borrevann.

- Tiltak:

- Ytterligere vurdering/borre etter vann.

Enebolig

Er det ifølge eier utført håndverkstjenester på boligen siste 5 år? Ja

Renovert badrom, dugnadsinnsats av faglært.

Innbo og løsøre

Liste over løsøre og tilbehør må leses før budgivning. Her fremgår hvilke løsøre som skal følge eiendommen dersom dette var på eiendommen ved kjøpers besiktigelse om annet ikke er avtalt.

Hvitevarer

Følgende hvitevarer følger handelen: Oppvaskmaskin og stekeovn.

TV/Internett/Bredbånd

Eier har hatt parabol. Den er tatt ned.

Ikke fiber.

Parkering

Parkering i garasje og på tomten.

ENERGI**Oppvarming**

Elektrisk oppvarming med varmekabler på badet.
Varmepumpe.
Vedfyring.

Energikarakter

F

Energifarge

Gul

ØKONOMI**Kommunale avgifter**

Kr 4 377

Kommunale avgifter år

2023

Info kommunale avgifter

Kommunale avgifter er inkludert renovasjon som er avhengig av forbruk.

Eiendomsskatt

Kr 3 444

Eiendomsskatt år

2023

Formuesverdi primær

Kr 745 130

Formuesverdi primær år

2022

Formuesverdi sekundær

Kr 2 831 495

Formuesverdi sekundær år

2022

Info vannavgift

Må påregne vedlikeholdskostnader for pumpe og vannfilter.

Tilbud lånefinansiering

Vi anbefaler våre kunder å ta kontakt med vår samarbeidspartner Sparebanken Sør, på tlf. 38 10 92 00, for et uforpliktende tilbud.

OFFENTLIGE FORHOLD**Tinglyste heftelser og rettigheter**

Bestemmelse om vannledning. Vegvesenet betingelser vedtatt. Tinglyst 21.01.1979.

Rettighet:
Bestemmelse om vannrett, tinglyst 06.11.1978

Ferdigattest/brukstillatelse

Det foreligger ferdigattest datert 17.04.1980. Ferdigattesten gjelder Nybygg. At en slik attest eksisterer gir ingen garanti for at det ikke er utført arbeid på boliger som ikke er byggemeldt eller godkjent.

Ferdigattest/brukstillatelse datert

17.04.1980.

Vei, vann og avløp

Kommunal vei.
Septiktank.
Vann fra tjenna via vannfilter og pumpe som står i kjeller.

Regulerings og arealplaner

Eiendommen ligger i et uregulert område, godkjent som LNRF, nåv, og er en del av kommuneplan med plannavn Grimstad, datert 21.10.2019

Adgang til utleie

Boligen har ikke egen utleiedel, men kan fritt leies ut.

Legalpant

Kommunen har legalpant i eiendommen for forfalte krav på eiendomsskatt og kommunale avgifter/gebyrer.

Kommentar konsesjon

Eiendommen er over to mål, og egenerklæring om konsesjonsfrihet må fylles ut. Kjøper må undertegne dette før megler sender til kommunen for registrering. Sørmeglere gjør oppmerksom på at kommunen må ha bekreftet at egenerklæringen er registrert i matrikkelen før skjøte kan sendes til tinglysing. Oppgjør kan ikke finne sted før dette foreligger.

KONTRAKTSGRUNNLAG

Salgs- og betalingsvilkår

Eiendommen selges etter reglene i avhendingsloven.

Eiendommen skal overleveres kjøper i tråd med det som er avtalt. Det er viktig at kjøper setter seg grundig inn i alle salgsdokumentene, herunder salgsoppgave, tilstandsrapport og selgers egenerklæring. Kjøper anses kjent med forhold som er tydelig beskrevet i salgsdokumentene. Forhold som er beskrevet i salgsdokumentene kan ikke påberopes som mangler. Dette gjelder uavhengig av om kjøper har lest dokumentene. Alle interessenter oppfordres til å undersøke eiendommen nøye, gjerne sammen med fagkyndig før bud inngis. Kjøper som velger å kjøpe usett kan ikke gjøre gjeldende som mangel noe han burde blitt kjent med ved undersøkelsen.

Dersom det er behov for avklaringer, anbefaler vi at kjøper rådfører seg med eiendomsmegler eller en bygningssakkyndig før det legges inn bud.

Hvis eiendommen ikke er i samsvar med det kjøperen må kunne forvente ut ifra alder, type og synlig tilstand, kan det være en mangel. Det samme gjelder hvis det er holdt tilbake eller gitt uriktige opplysninger om eiendommen. Dette gjelder likevel bare dersom man kan gå ut i fra at det virket inn på avtalen at opplysningen ikke ble gitt eller at feil opplysninger ikke ble rettet i tide på en tydelig måte. En bolig som har blitt brukt i en viss tid, har vanligvis blitt utsatt for slitasje og skader kan ha oppstått. Slik bruksslitasje må kjøper regne med, og det kan avdekkes enkelte forhold etter overtakelse som nødvendiggjør utbedringer. Normal slitasje og skader som nødvendiggjør utbedring, er innenfor hva kjøper må forvente og vil ikke utgjøre en mangel.

Boligen kan ha en mangel dersom det er avvik mellom opplyst og faktisk areal, forutsatt at avviket er på 2% eller mer og minimum 1 kvm.

Ved beregning av et eventuelt prisavslag eller erstatning må kjøper selv dekke tap/kostnader opptil et beløp på kr 10 000 (egenandel).

Dersom kjøper ikke er forbruker selges eiendommen «som den er», og selgers ansvar er da begrenset jf. avhl. § 3-9, 1. ledd 2. pktm. Avhendingsloven § 3-3 (2) fravikes, og hvorvidt en innendørs arealsvikt karakteriseres som en mangel vurderes etter avhendingsloven § 3-8. Informasjon om kjøpers undersøkelsesplikt, herunder oppfordringen om å undersøke eiendommen nøye, gjelder også for kjøpere som ikke anses som forbrukere. Med forbrukerkjøp menes kjøp av eiendom når kjøperen er en fysisk person som ikke hovedsakelig handler som ledd i næringsvirksomhet.

Prisantydning

Kr 2 000 000

Totalpris

Kr 2 067 500

Omkostninger kjøpers beskrivelse

2 000 000,00 (Prisantydning)

Omkostninger

50 000,00 (Dokumentavgift)
16 500,00 (HELP Boligkjøperforsikring* (valgfritt))
500,00 (Tinglysningsgebyr pantedokument)
500,00 (Tinglysningsgebyr skjøte)

51 000,00 (Omkostninger totalt (uten HELP Boligkjøperforsikring))
67 500,00 (Omkostninger totalt (med HELP Boligkjøperforsikring))

2 051 000,00 (Totalpris inkl. omkostninger (uten HELP Boligkjøperforsikring))
2 067 500,00 (Totalpris inkl. omkostninger (med HELP Boligkjøperforsikring))

NB: Regnestykket forutsetter at det kun tinglyses et pantedokument og at eiendommen selges til prisantydning. Det tas forbehold om endringer i offentlige avgifter/gebyrer, og at dokumentavgiftsgrunnlaget aksepteres av Kartverket.

Overtakelse

Etter avtale.

Budgivning

Alle bud skal inngis skriftlig til megler. Det første budet må signeres, og budgiver må i tillegg legitimeres. Benytt "Gi bud"-knappen på våre annonser for å registrere ditt bud elektronisk. Dette er en enkel og sikker løsning som lar deg legitimere deg og signere budet elektronisk ved hjelp av BankID. Når første bud er gitt vil du motta en SMS-kvittering som du kan svare på for å gi eventuelle budforhøyelser. Budforhøyelser kan også gis ved å trykke "Gi bud" i våre annonser på nytt, eller via e-post eller andre skriftlige metoder. Megler skal så snart som mulig bekrefte skriftlig overfor budgiver at bud er mottatt. Bud som ikke er skriftlig eller som har kortere akseptfrist enn til kl. 12.00 første virkedag etter siste annonserte visning vil ikke bli formidlet til selger. Et bud er bindende for budgiver når budet er kommet til selgers kunnskap. Selger står fritt til å akseptere eller forkaste ethvert bud, og er således ikke forpliktet til å akseptere det høyeste budet på eiendommen.

Megler skal, i den grad det er nødvendig og mulig, informere de involverte i budrunden skriftlig om status i budgivningen. Megler er forpliktet til å legge til rette for en forsvarlig avvikling av budrunden, og for at

budene skal kunne bli behandlet og videreformidlet skriftlig til alle involverte parter, må et hvert bud ha en tilstrekkelig lang akseptfrist. Selger må skriftlig akseptere budet før budaksept kan formidles til budgiver. Selger og kjøper har krav på å få utlevert kopi av budjournalen straks etter at handel er kommet i stand. Alle som har inngitt bud på eiendommen kan på forespørsel få en kopi av anonymisert budjournal etter at budrunden er avsluttet. For øvrig vises det til "Forbrukerinformasjon om budgivning", som er på baksiden av budskjemaet. Det forutsettes at hjemmel overføres til kjøper.

Betalingsbetingelser

Kjøpesum med tillegg av omkostninger skal være disponibelt på meglers klientkonto innen overtagelse. Normalt innebærer dette at fullt oppgjør må være innbetalt på meglers klientkonto senest to virkedager før avtalt overtagelsesdato.

Eventuelle vilkår knyttet til innbetalingen, eksempelvis pantedokument som skal tinglyses til fordel for kjøpers bank, må være meglers i hende i god tid før overtagelse kan finne sted. Sørmeglere AS tar ikke imot innbetalinger fra utlandet, innbetaling av oppgjør skal foretas samlet fra kjøpers konto i norsk finansinstitusjon.

Megler tar ikke imot oppgjør i form av kontanter eller bankremisse.

Hvitvaskingsreglene

I henhold til lov om hvitvasking og terrorfinansiering har meglers plikt til å gjennomføre kontrolltiltak ovenfor kunder. Dette innebærer å bekrefte kunders identitet, innhente opplysninger om reelle rettighetshavere og kundeforholdets formål og tilsiktede art. Videre skal meglers kontrollere midlenes opprinnelse, samt gjennomføre kundekontroll av personer med disposisjonsrett til konto som benyttes ved transaksjoner til klientkonto.

Kundekontroll skal gjennomføres løpende gjennom hele oppdragsperioden, dersom meglers på noe tidspunkt ikke får gjennomført tilstrekkelig kundekontroll har meglers rett til å avvike kundeforholdet.

Megler er underlagt rapporteringsplikt til Økokrim ved mistanke om brudd på hvitvaskingsloven. Melding sendes Økokrim uten at partene varsles og meglers kan i enkelte tilfeller ha plikt til å stanse gjennomføring av handelen. Partene i handelen kan komme i ansvar for tap den andre part påføres som følge av brudd på hvitvaskingsregelverket, partenes rettigheter ved mislighold.

Personopplysningsloven

I henhold til personopplysningsloven gjør vi oppmerksom på at interessenter kan bli registrert for videre oppfølging. Les mer om personvern i vår personvernerklæring på sormegleren.no/personvern

Boligselgerforsikring

Selger har tegnet boligselgerforsikring. Forsikringen dekker selgers ansvar etter avhendingsloven begrenset til eiendommens salgssum, oppad begrenset til 14 millioner kroner. Forsikringen dekker ikke verditap som følge av forekomst av insekter.

Boligkjøperforsikring

Vedlagt i salgsoppgaven følger informasjon om Boligkjøperforsikring og Boligkjøperforsikring Pluss fra HELP Forsikring AS. Boligkjøperforsikring er en rettshjelpsforsikring som gir trygghet og profesjonell juridisk hjelp dersom det oppdages uventede feil eller mangler ved boligen de neste fem årene. Boligkjøperforsikring Pluss har samme dekning som boligkjøperforsikring + fullverdig advokathjelp på viktige rettsområder i privatlivet. Egenandel kr. 4 000,- påløper i tvistesaker. Les mer om begge forsikringene i vedlagte materiell eller på help.no. Det gjøres oppmerksom på at meglersforetaket mottar fra kr 4.100,- til kr 6.400,- avhengig av boligtype, i honorar for hver forsikringsavtale som formidles på Boligkjøperforsikring, samt kr 1 000,- i honorar for Boligkjøperforsikring Pluss.

Meglere vederlag

Meglere vederlag er avtalt til kr 49 000,00 inkl. mva. i provisjon.

Videre er det avtalt tilrettelegging kr 16.900,-, oppgjørshonorar kr 10.900,-, grunnpakke markedsføring kr 11.950,-.

I tillegg dekker oppdragsgiver kr 500,- i utlegg for sikringsobligasjon.

Totalt kr 89 250,00,- inkl. mva.

Dersom handel ikke kommer i stand har megler krav på å få dekket tilrettelegging, markedsføringskostnader, direkte utlegg, samt et rimelig vederlag for utført arbeid.

Selger

Knut Iglund

Oppdragsansvarlig

Camilla Stenberg Rimestad

Eiendomsmegler

camilla.stenberg.rimestad@sormegleren.no

Tlf: 404 08 031

Sørmegleren AS, avd. Grimstad, Storgaten 10

4876 GRIMSTAD

Tlf: 372 57 000

Organisasjonsnummer: 9441 21 331

Salgsoppgavedato

03.10.2024



Eiendommen ligger i landlige og rolige omgivelser på Håland.



Solrik markterrasse og fin utsikt.



Tett på skogen, dyreliv og vakker natur.



Skolebussen går like forbi boligen.



Uhindret utsikt mot Sandvannet og Ørnefjell.



Romslig stue oppvarmet med klebersteinsovn og varmepumpe.



Separat kjøkken.



Vaskerom med adkomst fra kjøkken.



Soverom.



Soverom.



Helfiset bad med varmekabler.



Soverom.



Landlig beliggende enebolig m/garasje beliggende på Håland.



Åpen og solrik tomt som er frodig og opparbeidet.

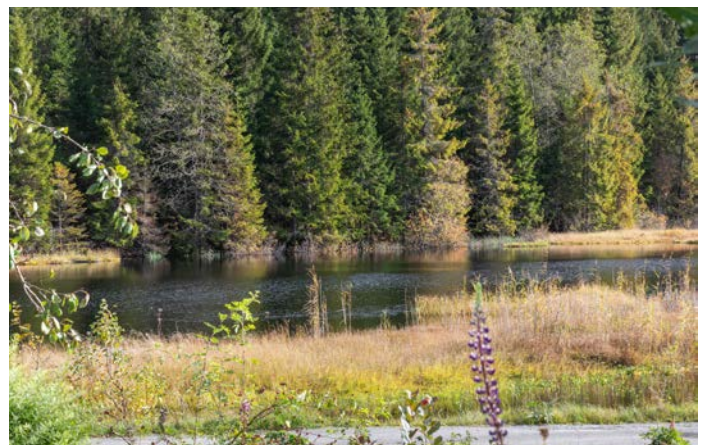

Her kan man oppleve bever.

Nabolagsprofil

Igland 15

Offentlig transport

🚗 Søre Herefoss Linje 134	13 min 🚶 10.1 km
✈️ Kristiansand Kjevik	50 min 🚶

Skoler

Landvik skole (1-7 kl.) 406 elever, 19 klasser	26 min 🚶 22.4 km
Frivoll skole (1-7 kl.) 163 elever, 10 klasser	30 min 🚶 25.1 km
Jappa skole (1-7 kl.) 302 elever, 19 klasser	32 min 🚶 25.9 km
Drotningborg ungdomsskole (8-10 kl.) 172 elever, 14 klasser	30 min 🚶 25.6 km
Holviga ungdomsskole (8-10 kl.) 167 elever, 9 klasser	33 min 🚶 26.7 km
Dahlske videregående skole 700 elever, 36 klasser	29 min 🚶 25 km
Drotningborg videregående skole 200 elever, 7 klasser	37 min 🚶 30.8 km

Aldersfordeling barn (0-18 år)

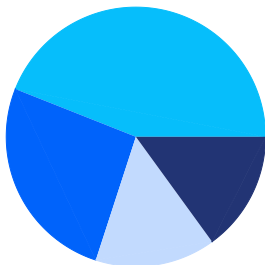

- 26% i barnehagealder
- 44% 6-12 år
- 15% 13-15 år
- 15% 16-18 år

Aldersfordeling

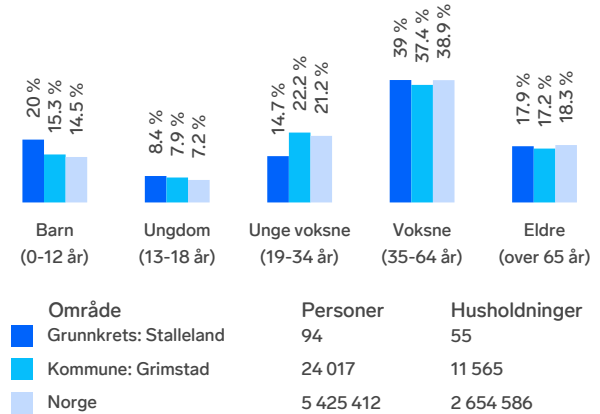

Barnehager

Herefoss barnehage	23 min 🚶
Herefoss FUS barnehage (1-5 år) 13 barn	24 min 🚶 18.5 km
Resvik barnehage (1-5 år) 29 barn	24 min 🚶 21.8 km

Dagligvare

Snarkjøp Herefoss Mat As	23 min 🚶
Kiwi Bergemoen	28 min 🚶

Sport

🏐 Kilandsenteret Ballspill, sandvolleyball	11 min 🚶 7.9 km
🏊 Herefoss skole Aktivitetshall, ballspill, fotball, frii...	22 min 🚶 17.4 km
🏊 Family Sports Club Grimstad	30 min 🚶
🏊 Studio Day	30 min 🚶

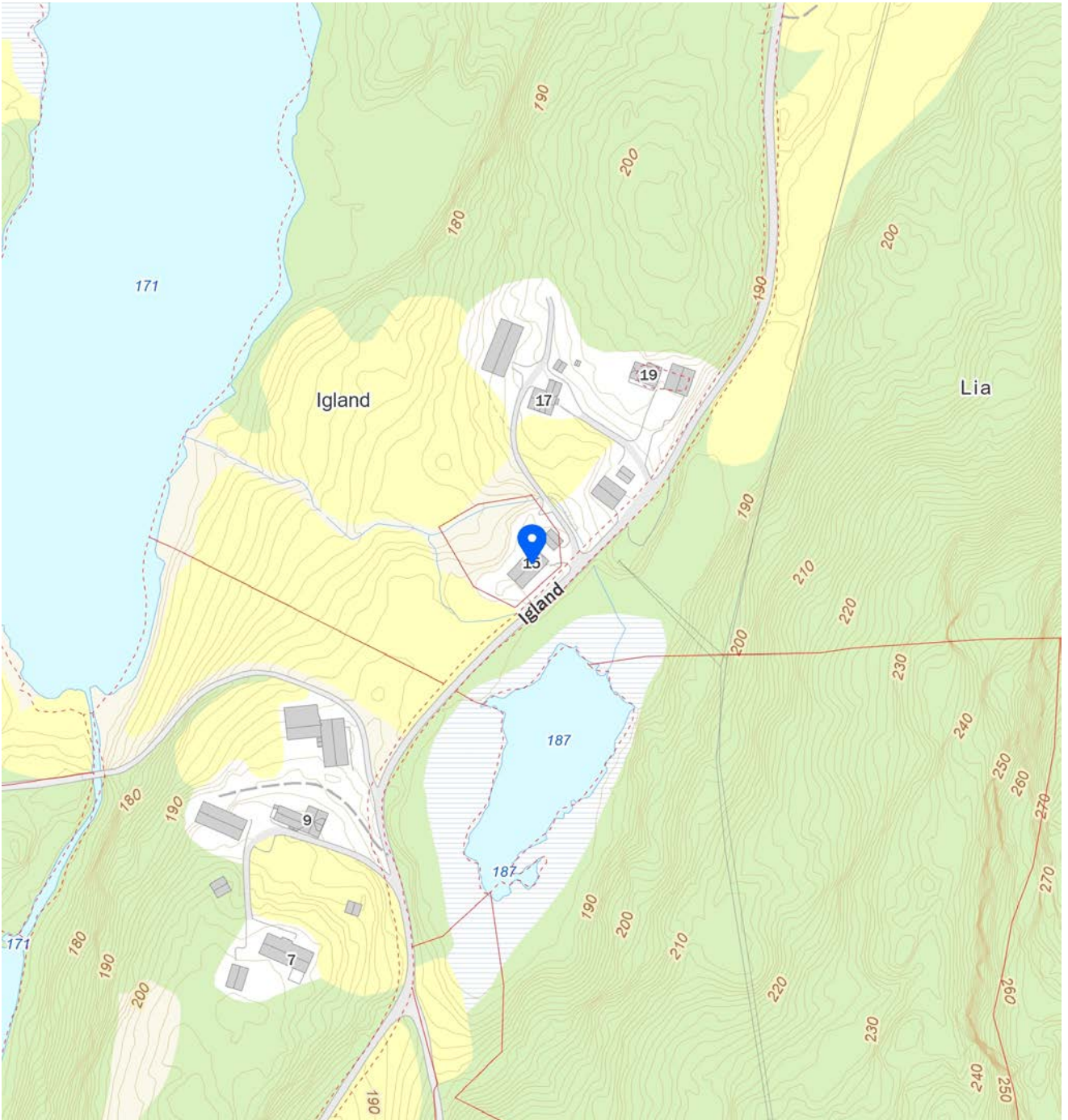
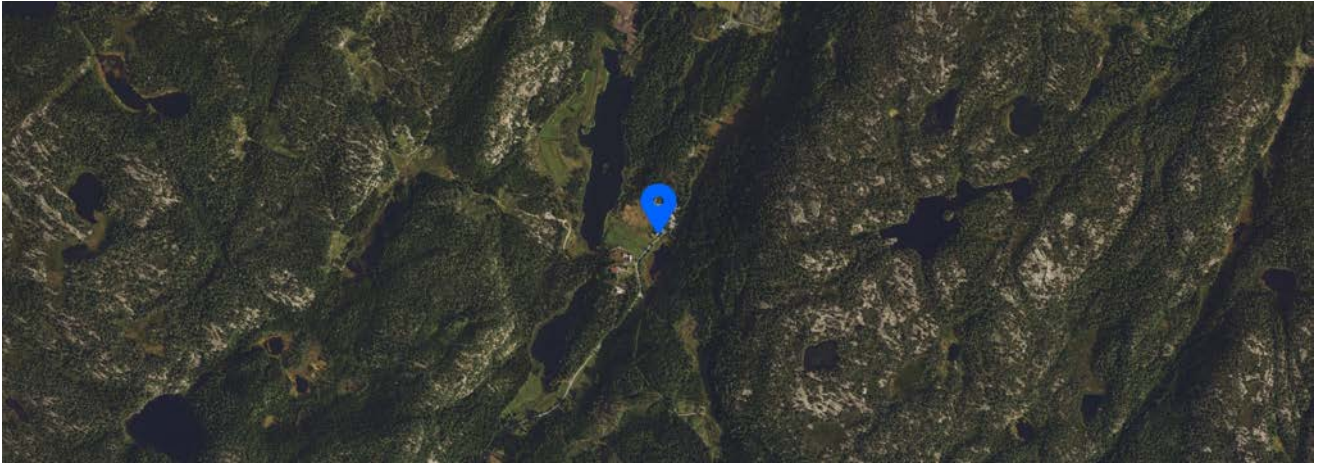

Tilstandsrapport

📍 Igland 15, 4886 GRIMSTAD

📖 GRIMSTAD kommune

gnr. 130, bnr. 5

Sum areal alle bygg: BRA: 186 m² BRA-i: 120 m²



Befaringsdato: 01.10.2024

Rapportdato: 03.10.2024

Oppdragsnr.: 13333-3788

Referansenummer: KZ8349

Autorisert foretak: M2 Takst AS

Vår ref:



Rapporten kan brukes i inntil ett år etter befaringsdatoen, og kan ikke gjenbrukes ved flere boligsalg i denne perioden. For eiendomsoverdragelser fra 1.1.2024, må selger sørge for at areal i rapporten er oppdatert og følger ny bransjestandard for areal. Skjer det endringer, oppstår skader også videre på boligen, bør du som selger be om oppdatert rapport.

Norsk takst

Norsk takst er bransjeorganisasjonen for landets bygningssakkyndige og takstforetak, med om lag 1400 sertifiserte medlemmer fordelt på omtrent 1000 bedrifter. I boligomsetningen regnes takstrapportene som et helt avgjørende element i den informasjonen som gjøres tilgjengelig for kjøper. Årlig leverer medlemmene rundt 120.000 slike takster. Det gir unik oversikt over norske boliger, og bidrar til at alle oppdrag kan utføres med utgangspunkt i erfaringsbasert kvalitet.



Det stilles høye krav til utdanning, sertifisering og yrkesetikk. Norsk takst er opptatt av at boligomsetningen skal være trygg, og legger vekt på å opptre uavhengig av andre bransjeaktører. Bygningssakkyndige fakturerer sine tjenester uten hensyn til hvilken pris som oppnås, og skal heller ikke på annen måte ha noen egeninteresse knyttet til handelen.

Uavhengighet og god fagkunnskap har over tid bygget troverdighet og tillit. Både selger og kjøper skal kunne stole på bygningssakkyndiges vurderinger. For tilfeller der det likevel skulle oppstå misnøye med utført arbeid, har vi sammen med Forbrukerrådet etablert en klagenemnd.

Norsk takst har en sentral rolle i utviklingen av norske standarder, regler og profesjonsprinsipper, og representerer bransjen i alle relevante internasjonale fora. Dette sikrer at norske bygningssakkyndige tidlig kan tilpasse seg krav og bransjetrender fra utlandet, samtidig som takseringsfaget får en norsk stemme på verdensbasis. Organisasjonen bidrar i næringspolitisk sammenheng, og har vært en pådriver for å sikre at lover og regler gir trygghet for forbrukerne i boligomsetningen.



Rapportansvarlig

Andreas Natvig

Uavhengig Takstingeniør

post@m2takst.no

454 77 777



Dette trenger du å vite om tilstandsrapporten



Hva er en tilstandsrapport?

En tilstandsrapport beskriver synlige skader/avvik eller tegn på skader/avvik på boligen. Rapporten fremhever vanligvis ikke positive egenskaper ved boligen.



Hva vurderer en bygningssakkyndig?

Den bygningssakkyndige vurderer boligen ut fra hva man kan forvente av en bygning av samme alder og type. Vurderingen gjøres som regel mot hvordan det var vanlig å bygge og regler som gjaldt da boligen ble oppført (søknadstidspunktet). Forhold som er vanlige for bygningens alder, slik som slitasje etter normal bruk regnes ikke som avvik.



Hva inneholder tilstandsrapporten?

Den bygningssakkyndige undersøker rom og bygningsdeler slik det kommer frem av [Forskrift til avhendingsloven](#). Tilstandsrapporten inneholder bare avvik som den bygningssakkyndige kan se eller kontrollere med enkle hjelpemidler. Det gjøres ikke nærmere undersøkelser slik som åpning av vegger eller andre bygningsdeler. I vegg mot våtrom og rom under terreng kan det borres et hull for å gjøre enkle undersøkelser slik som fuktøk.

Når du kjøper en brukt bolig

Når du kjøper en brukt bolig, er det viktig å være oppmerksom på at dette ikke kan sammenlignes med å kjøpe en ny bolig. Måten boligen ble bygget på kan være annerledes enn i dag. Bygninger svekkes over tid, og utsettes for slitasje blant annet på grunn av bruk og vær og vind. Mange boliger fornyes helt eller delvis, noen i flere omganger, eller det oppføres tilbygg. Særlig for boliger som er pusset opp eller endret, er det viktig å merke seg at fornyelse av overflater ikke nødvendigvis betyr at bygningsdeler under er forbedret.

Vurdering mot byggeår

Den bygningssakkyndige vil vurdere boligen mot hvordan det var vanlig å bygge og regler som gjaldt da bygningen ble oppført (søknadstidspunktet). Den bygningssakkyndige ser etter avvik som har betydning for og som reduserer boligens funksjon og verdi, og som kommer frem av Forskrift til avhendingslova. Noen rom og bygningsdeler slik som bad og vaskerom, og forhold som gjelder sikkerhet mot brann, rekkverk og trapper osv., vil den bygningssakkyndige vurdere mot dagens regelverk. Etter dagens regelverk vil disse kunne få en tilstandsgrad 2 eller 3 uten at det nødvendigvis er krav om at avviket må utbedres.

Tilstandsrapporten beskriver ikke hele boligen

BYGNINGSSAKKYNDIGE SER FOR EKSEMPEL IKKE PÅ (MED MINDRE BYGNINGSDELEN ER NEVNT I RAPPORTEN)

- vanlig slitasje og normal vedlikeholdstilstand
- bagatellmessige forhold som ikke påvirker bygningens bruk eller verdi vesentlig
- etasjeskillere
- tilleggsbygg slik som garasje, bod, anneks, naust også videre
- utvendige trapper
- støttemurer
- skjulte installasjoner
- installasjoner utenfor bygningen
- full funksjonstesting av el- og VVS-installasjoner
- geologiske forhold og bygningens plassering på grunnen
- bygningens planløsning
- bygningens innredning
- løsløse slik som hvitevarer
- utendørs svømmebasseng og pumpeanlegg
- bygningens estetikk og arkitektur
- bygningens lovlighet (bortsett fra bruksendringer, brannceller og forhold som åpenbart kan påvirke helse, miljø og sikkerhet)
- fellesarealer (med mindre boligeier har vedlikeholdsplikt for fellesarealer og dette er kjent for bygningssakkyndig, eller fellesarealet har en særlig tilknytning til boligen).

© iVerdi 2023 © Norsk takst 2023

Malen til denne rapporten, inkludert standardtekstene fra Norsk takst, er vernet etter åndsverkløven og kan kun benyttes av medlemsforetakene i Norsk takst og av takstingeniører som er sertifisert i slikt foretak, samt av kunder hos iVerdi og studenter hos NEAK. For andre aktører er eksemplarframstilling av malen og standardtekster, som utskrift og annen kopiering til bruk som grunnlag for tilsvarende rapporter, bare tillatt når det er hjemlet i lov (kopiering til privat bruk, sitat o.l.) eller avtale med Norsk Takst ([Forside](#)) eller iVerdi ([Hjem-iVerdi](#)).

Utnyttelse i strid med lov eller avtale kan medføre erstatnings- og straffansvar.

Dette trenger du å vite om tilstandsrapporten

Tilstanden vurderes med ulike tilstandsgrader

Tilstanden gir uttrykk for en gitt forventet tilstand, blant annet vurdert ut fra alder og normal bruk. Ved Tilstandsgrad 0 (TG0) og Tilstandsgrad 1 (TG1) gir den bygningsakkyndige normalt ingen begrunnelse for valg av tilstandsgrad. Grunnen er at bygningen eller bygningsdelen da bare har normal slitasje. Ved skjulte konstruksjoner kan alder alene avgjøre tilstandsgrad. Når bygningsakkyndige anbefaler tiltak, for eksempel utbedringer, må brukeren av rapporten vurdere om tiltakene er nødvendige og lønnsomme.

Når den bygningsakkyndige velger tilstandsgrad, baseres vurderingen på faste kriterier som følger av gjeldende bransjestandard for Teknisk tilstandsanalyse ved omsetning av bolig og Forskrift til avhendingslova.



TILSTANDSGRAD 0, TG0: INGEN AVVIK

Bygningsdelen skal være tilnærmet ny, ikke vise tegn på slitasje og det skal være lagt frem dokumentasjon på faglig god utførelse. Det er ingen merknader til delen.



TILSTANDSGRAD 1, TG1: MINDRE AVVIK

Bygningsdelen skal bare ha normal slitasje, og straktiltak skal ikke anses som nødvendig. Graden kan også brukes når delen er ny, men der dokumentasjon på faglig god utførelse mangler.



TILSTANDSGRAD 2, TG2: VESENTLIGE AVVIK OG MINDRE AVVIK SOM ETTER NS 3600 GIR TG 2

Bygningsdelen skal enten ha feil utførelse, en skade eller symptomer på skade, sterk slitasje eller nedsatt funksjon. Graden gis når bygningsdelen trenger vedlikehold eller tiltak i nær fremtid. Graden skal også brukes når delen er gammel og det er grunn til å varsle om faren for skader på grunn av alderen, eller når det er grunn til å overvåke delen spesielt på grunn av fare for større skader eller følgeskader.

Ved avvik som ikke krever umiddelbare tiltak (ingen umiddelbar kostnad) så blir TG2 markert med en lysere farge.



TILSTANDSGRAD 3, TG3: STORE ELLER ALVORLIGE AVVIK

Denne tilstandsgraden brukes ved kraftige tegn på forhold som man må regne med trenger utbedring straks eller innen kort tid. Det er påvist funksjonssvikt eller sammenbrudd.



IKKE UNDERSØKT/IKKE TILGJENGELIG FOR UNDERSØKELSE

Det kan være avvik/skader som ikke er avdekket.

Hva er et anslag på utbedringskostnad?

Hva det vil koste å utbedre rom eller bygningsdeler, er et forsiktig anslag basert på nåværende kvalitet, registrert avvik og angitte tiltak i rapporten. Anslaget er gitt på generelt grunnlag og må ikke forveksles med et pristilbud fra en håndverker. Det kan foreligge avvik og tiltak som ikke kommer frem av rapporten. Utbedringskostnad avhenger blant annet av personlige valg av og markedspris på materialer og tjenesteyter.

I rapporten skal det settes anslag for utbedringskostnad for TG3, og slikt anslag kan også gis ved TG2.



Ingen umiddelbare kostnader



Tiltak under kr 10 000



Tiltak mellom kr 10 000 - 50 000



Tiltak mellom kr 50 000 - 100 000



Tiltak mellom kr 100 000 - 300 000



Tiltak over kr 300 000

Beskrivelse av eiendommen

Enebolig bygget 1978/79, dagens eier har eid siden nytt.
Landlig flott beliggenhet, flott utsikt, solrikt og usjenert.

Nyere baderom, ellers er bygningsdeler og overflater fra byggeår. Ingen vesentlige større avvik, men alder tilsier oppsyn, vedlikehold og moderniseringer fremtid.

Der det gis tg2 og tg3 så er det gitt en tiltaksbeskrivelse. Dette er takstmannens vurdering, og er på ingen måte fasit på tiltak, men en vurdering utfra fornuft/økonomi, risiko for avvik mm. Kjøper må selv vurdere tiltak.

Enkelte bygningsdeler vurderes utfra en nyere byggeforskrift. Dette tilsier at ting kan være bygget riktig utfra byggeår, men at det likevel får et avvik utfra dagens forskrifter. Når man leser rapporten så er det viktig at man leser både beskrivelse, avviks beskrivelse og tiltaks beskrivelse, da får man god oversikt.

Levetid bygningsdeler er en statistisk variabel, og er ikke "eksakt vitenskap". Dette innebærer at levetider kan variere betydelig ut fra vedlikehold, bruk, sammensetning, og hvor værutsatt bygningsdelen er.

Spørsmål vedrørende rapporten kan stilles i kontortid mellom 8-16 på hverdager, til tlf 454 77 777, eller e-post: post@m2takst.no.

Forøvrig må hele rapporten leses og deretter bruke god tid på visning.

Arealer

[Gå til side](#)

Forutsetninger og vedlegg

[Gå til side](#)

Lovlighet

[Gå til side](#)

Enebolig

- Det foreligger godkjente og byggemeldte tegninger, men det er avvik fra disse.

Tidligere bod i de av stue som er fjernet.

Sammendrag av boligens tilstand

Fordeling av tilstandsgrader

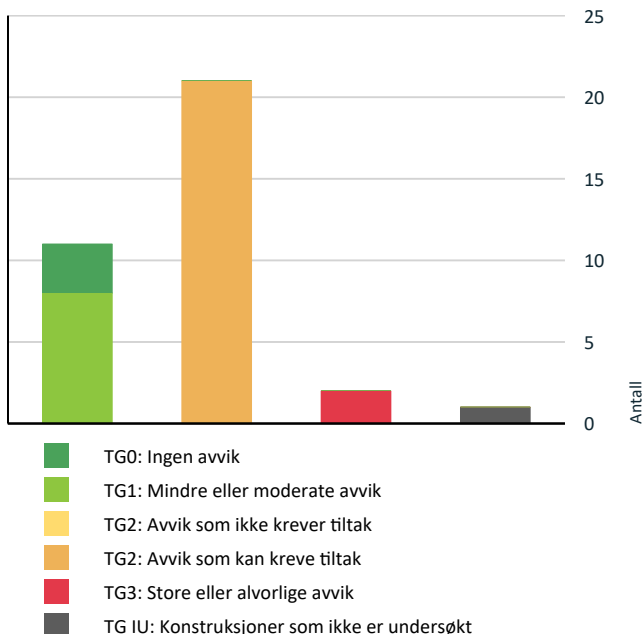

Vil du vite mer om tilstandsgrader? Se side 4.

Anslag på utbedringskostnad

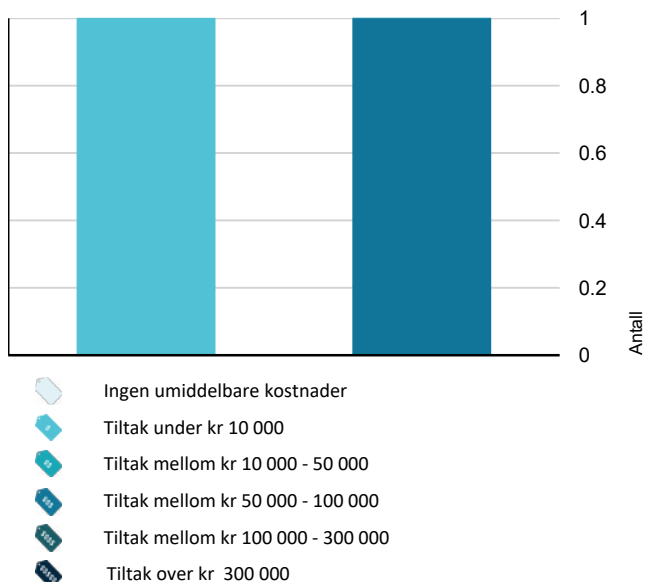

Hva er anslag på utbedringskostnad? Se side 4.

Spesielt for dette oppdraget/rapporten

Der bygningsdeler eller overflater er beskrevet som "nyere" så menes dette nyere enn boligens byggeår.

Det er kun boligen som inngår i rapporten. Garasje, lekehytter, utvendige boder etc. er ikke kontrollert. Garasjer/boder med mer har generelt en enkel byggeskikk og standard.

Boligen kan ha skjulte feil og mangler som ikke er avdekket ved visuell befaring. Generelt gjøres det oppmerksom på at man kjøper en brukt bolig hvor det må forventes mindre bygningsmessige avvik utfra alder, samt alder og bruktslitasje.

Overflater er vurdert i rapporten, kun slitasje/svikt vesentlig ut over normal bruks og alders-slitasje nevnes. Dette gjelder synlige flater. Det er ikke flyttet på møbler, bilder, tepper og andre gjenstander.

Forøvrig må hele rapporten leses.

Oppsummering av avvik

Vil du vite mer? Se på rommet eller bygningsdelen senere i rapporten.

Enebolig

TG 3 STORE ELLER ALVORLIGE AVVIK



Utvendig > Utvendige trapper

[Gå til side](#)



Våtrom > 1 etasje > Vaskerom > Vaskerom generelt

[Gå til side](#)

TG IU KONSTRUKSJONER SOM IKKE ER UNDERSØKT



Tekniske installasjoner > Varmekabler

[Gå til side](#)

TG 2 AVVIK SOM KAN KREVE TILTAK



Utvendig > Taktekking

[Gå til side](#)



Utvendig > Nedløp og beslag

[Gå til side](#)



Utvendig > Veggkonstruksjon

[Gå til side](#)



Utvendig > Vinduer

[Gå til side](#)



Utvendig > Dører







[Gå til side](#)



Innvendig > Overflater

[Gå til side](#)

Sammendrag av boligens tilstand

 Innvendig > Etasjeskille/gulv mot grunn	Gå til side
 Innvendig > Radon	Gå til side
 Innvendig > Pipe og ildsted	Gå til side
 Innvendig > Kryp kjeller	Gå til side
 Innvendig > Innvendige dører	Gå til side
 Våtrom > 1 etasje > Bad > Ventilasjon	Gå til side
 Kjøkken > 1 etasje > Kjøkken > Overflater og innredning	Gå til side
 Tekniske installasjoner > Vannledninger	Gå til side
 Tekniske installasjoner > Avløpsrør	Gå til side
 Tekniske installasjoner > Varmepumpe	Gå til side
 Tekniske installasjoner > Elektrisk anlegg	Gå til side
 Tomteforhold > Drenering	Gå til side
 Tomteforhold > Grunnmur og fundamenter	Gå til side
 Tomteforhold > Terrengforhold	Gå til side
 Tomteforhold > Utvendige vann- og avløpsledninger	Gå til side

Tilstandsrapport

ENE BOLIG

Byggeår
1978

Kommentar
Ref tegning

Anvendelse
Eiers bolig

UTVENDIG

TO 2 Takteking

Punktet må sees i sammenheng med Takkonstruksjon/Loft

Undertaket er sannsynligvis tekket med tradisjonell asfaltpapp.

Kvalitet på sammenføyninger og overlapp på undertekking er ikke mulig å vurdere uten vesentlig demontering av ytterteking, dette er ikke utført.

Ytterteking av betongstein.

Ingen åpenbare lekkasjesymptomer avdekket ved besiktigelse på innvendige overflater.

Normalt vedlikehold og utskifting av slitte, knekte stein må forventes.

Undersøkelse er utført fra bakkenivå, innvendige overflater, og tilgjengelige deler av loft.

Vurdering av avvik:

- Mer enn halvparten av forventet brukstid er passert på taktekingen.
- Mer enn halvparten av forventet brukstid er passert på undertak.

Konsekvens/tiltak

- Tidspunkt for utskiftning av takteking nærmer seg.
- Overvåk tilstanden jevnlig. For å få tilstandsgrad 0 eller 1 må tekingen skiftes ut, men tidspunktet for når dette er nødvendig er vanskelig å si noe om.



TO 2 Nedløp og beslag

Pipe beslått overgang tak. Luftelyre beslått. Generelt anbefales det tilsyn av loft for kontroll av takgjennomføringer/beslagsløsninger mm, spesielt høst/vinter ved kraftig nedbør/snø. Med dagens ekstremvær som tidvis oppstår så er disse punktene spesielt utsatt for mindre lekkasjer/fukt. Noe eldre fuktskjolder rundt takgjennomføring på loft.

Takrenner og nedløp i plast. Tetthet og fallforhold på takrenner er ikke vurdert. På generelt grunnlag bør det påregnes normalt vedlikehold/oppsyn som fjerning av løv/barnåler eller liknende.

Vannbord og vindski av tre.

Vurdering av avvik:

- Mer enn halvparten av forventet brukstid er passert på renner/nedløp/beslag.

Mangler takrenne i front. Ellers eldre renner som lekker/drypper ifølge eier. Rust på oppheng etc. Pipe bør helbeslås.

Konsekvens/tiltak

- Andre tiltak:

Vedlikehold/moderniseringer påregnes.



Tilstandsrapport

TO 2 Veggkonstruksjon

Trekonstruksjon med trekledning.

Vurdering av avvik:

- Det er avvik:

Topp gavlvegg byttet på en side, ellers eldre kledning. Ikke observert noen åpenbare råtepunkter liknende.

Konsekvens/tiltak

- Tiltak:

Normalt oppsyn, vedlikehold og utskiftninger fremtid.

TO 1 Takkonstruksjon/Loft

Punktet må sees i sammenheng med Taktekking

Trekonstruksjon, saltak. Det er lufting ned mot gesims av boligen. Ikke observert noen åpenbare avvik som ansees unormalt utfra alder.

Jevnlig godt oppsyn av loft- og takkonstruksjoner anbefales på generelt grunnlag. Endring av bruk av boligen kan også endre forhold i kondens/konstruksjoner.

TO 2 Vinduer

Trevinduer med isolerglass. Eldre vinduer har redusert isolasjonsevne sammenlignet med dagens standard. Trekk fra vinduer kan oppleves.

Vinduer med glass av eldre dato har risiko for punktering.

Normalt vedlikehold og smøring/justering av hengsler, beslag og rammer må påregnes.

Vurdering av avvik:

- Det er avvik:

Eldre vinduer. Noe trekk vil kunne oppleves. Noe alder og værslitasje.

Konsekvens/tiltak

- Tiltak:

Fremtidig modernisering påregnes.

TO 2 Dører

Ytterdører ble funksjonstestet for heng i karmen og dørsvill.

- inngangsdører, tredører. Funksjon OK.
- balkongdør, tredør med isolerglass. Funksjon OK.

Det kan oppleves sesongvariasjon på funksjon dører. Pga varierende fuktig klima mm så kan dører av og til fungere bra, mens andre ganger tar de i karm.

På generelt grunnlag gjøres det oppmerksom på at eldre dører ikke har isoleringsevne etc lik dagens dører.

Vurdering av avvik:

- Det er avvik:

Eldre men funksjonelle dører. Trekk vil kunne oppleves. Noe enklere dør kjeller.

Noe stort «trinn» ned fra stuedør og side inngang.

Konsekvens/tiltak

- Tiltak:

Fremtidig modernisering.



TO 1 Balkonger, terrasser og rom under balkonger

Balkong/terrasse med dekke av terrassebord og skiferstein.

Treverk og terrassebord fremstår med normal vær- og aldersslitasje. Normalt vedlikehold av terrassebord må påregnes. Med dette menes en årlig vask/rens av bord for å fjerne grønske og evt oppdatering av beis/maling mm.

Det er alder og værslitasje/slitt beis ved inngang.

Noe betongheller ved kjellernedgang, endel vekst.

TO 3 Utvendige trapper

Murt trapp til kjeller.

Vurdering av avvik:

- Det er avvik:

Ingen håndløper, derav tg3. Noe enklere støp, med litt restematriell brukt som fyllmasse, er delvis synlig mellom trinn etc.

Konsekvens/tiltak

- Tiltak:

Håndløper anbefales.

Kostnadsestimat: Under 10 000

Tilstandsrapport



INNSENDIG

TO 2 Overflater

.

Vurdering av avvik:

- Det er avvik:

Eldre overflater. Noe stedvis slitasje.

Konsekvens/tiltak

- Tiltak:

De fleste vil nok modernisere, men må vurderes av kjøper.



TO 2 Etasjeskille/gulv mot grunn

Etasjeskille i tre.

Noe nivåforskjeller må forventes ut fra alder og byggeskikk.

Lydisolering og brannforhold mellom etasjene er ikke kontrollert. Trinnlyd ovenfra må forventes og er normalt.

Vurdering av avvik:

- Målt høydeforskjell på mellom 10 - 20 mm innenfor en lengde på 2 meter. Tilstandsgrad 2 gis med bakgrunn i standardens krav til godkjente måleavvik.

Det er utført stikk kontroll av nivåforskjeller spredte steder i boligen, fortrinnsvis i store rom. Noe avvik observert.

Svikt i gulv på kjøkken. Svikt vil si at det oppleves at gulv trøs ned når man går på det.

Stedvis knirk kan forekomme.

Konsekvens/tiltak

- For å få tilstandsgrad 0 eller 1 må høydeforskjeller rettes opp. Det vil imidlertid sjelden være økonomisk rasjonelt som et enkeltstående tiltak i en bolig som dette. Dersom boligen en gang skal renoveres, kan man vurdere slike tiltak.

TO 2 Radon

Radonsperre/tiltak kom først i byggeforskrifter 2010 og sådan ikke et krav.

Radon er en usynlig gass som dannes i jordskorpen og som kan stige opp gjennom boligen. Den omgir oss alle, og er en del av luften vi puster inn. Høye nivåer over lengre tid er problemet. Ved å overvåke radon på lang sikt kan du bli varslet når nivåene er høye og gjøre små endringer for å forbedre luften du puster inn.

Vurdering av avvik:

- Det er ikke foretatt radonmålinger, og bygget er heller ikke utført med radonsperre.

Man finner nasjonale aktsomhetskart på nett her:
<https://dsa.no/radon/nasjonalt-aktsomhetskart-for-radon>

Dette gir kun en indikasjon på konsentrasjon i luften.

Konsekvens/tiltak

- Andre tiltak:

Tilstandsrapport

Det anbefales å gjennomføre radonmålinger.

TO 2 Pipe og ildsted

Elementpipe ,med flislagt overflate i stue. Ingen vesentlige sprekker observert som tilsier svikt.

Klebersteinsovn i stue, ubrennbar flate OK.

Pipe og ildsted er ikke funksjonstestet. På generelt grunnlag anbefales jevnlig kontroll av pipe og ildsteder av lokale feie/branntilsyn.

Vurdering av avvik:

- Mer enn halvparten av forventet brukstid er passert på pipe.

Konsekvens/tiltak

- Andre tiltak:

Oppsyn utfra alder.



TO 2 Kryp Kjeller

Kryp kjeller er en eldre byggeskikk som har stort skadepotensiale pga fukt/kondens, som videre fører til potensiell skadedyr/sopp/fukt/råte skader. Det anbefales generelt å holde å under godt jevnlig oppsyn.

Vurdering av avvik:

- Det er avvik:

Det gis en tg2 utfra en risiko som finnes ved å ha krypkjellere. Det er ikke avdekket åpenbare avvik fra luke, men det er liten tilgang så kun utført en enkel observasjon. Videre ble det foretatt fuktmåling i treverk like ved luke, normalt.

Deler av grunnmur står på fjellgrunn og det vil i overgang der komme inn fukt.

Det ble utført fuktmåling i treverk med normalt utslag.

Konsekvens/tiltak

- Tiltak:

Jevnlig godt oppsyn.



TO 2 Innvendige dører

Tredører. Dørene ble funksjonstestet for heng i karm og svill, funksjon OK.

Dører av eldre årgang har generelt dårligere kvalitet på pakning mellom dør og karm og derav dårligere isolasjonsevne.

Vurdering av avvik:

- Det er avvik:

Stedvis sår/hakk og merker på dørblad.

Konsekvens/tiltak

- Tiltak:

Dørene bør legges inn som en del av kommende vedlikehold.



Tilstandsrapport



VÅTROM

1 ETASJE > BAD

TG 1 Overflater vegger og himling

Fliser vegger og panel i tak. Mindre misfarging fug, ellers normalt.

1 ETASJE > BAD

TG 1 Overflater Gulv

Fliser på gulv. Det er fall i dusjsone, og noe lokalt fall ved andre sluken også.

Når det gjelder fall så er dette vurdert etter normal brukssituasjon. Fall måles i millimeter og kan være marginalt. Beskrivelse er ingen fasit på hvordan det fungerer siden det ikke er brukt selv, men en indikasjon på hvordan gulv er bygget. Mindre stedvis avvik i mm vil medføre at vann kan ligge igjen etter dusjing, og det kan ligge vann igjen i fuger mm, dette må forventes.

1 ETASJE > BAD

TG 1 Sluk, membran og tettesjikt

Det er synlig membranløsning i sluken. Det at membranløsning er observert i sluk er ikke en garanti for at membranløsning er tett og med ønskede oppkanter, men en indikasjon på at ting er utført fagmessig. Tetthet er ikke kontrollert.

1 ETASJE > BAD

TG 1 Sanitærutstyr og innredning

Badekar, wc, innredning og dusjdør/garnityr. Utstyr fungerte OK på befaringdagen. Normal bruksslitasje.

1 ETASJE > BAD

TG 2 Ventilasjon

Mekanisk avtrekksvifte (vifte).

Vurdering av avvik:

- Det er avvik:

Det mangler tilluft under dør. Tilluft vil si at man har en liten spalte over eller under dør som medfører luft inn i rommet.

Fungerer med avviket.

1 ETASJE > BAD

TG 0 Tilliggende konstruksjoner våtrom

Det ble utført fuktmåling i krypkjeller ved avløpsrør/sluk.

Hulltaking er ingen garanti for at det ikke er fukt eller svikt i konstruksjoner, men en indikasjon på at det fremstår normalt i området der hulltaking er utført.

1 ETASJE > VASKEROM

TG 3 Vaskerom generelt

Eldre vaskerom.

Vurdering av avvik:

- Det er avvik:

Belegg på gulv. Ikke fall mot sluk i rommet.

Våtromstapet vegger, noe løsnet i nedre del mot gulv noen steder.

Opplegg vaskemaskin, innredning og utslagsvask. Eldre men funksjonelt.

Lufteventil i tak.

Konsekvens/tiltak

- Tiltak:

Vurdere modernisering.

Kostnadsestimat: 50 000 - 100 000

1 ETASJE > VASKEROM

TG 0 Tilliggende konstruksjoner våtrom

Det ble utført fuktmåling i krypkjeller ved avløpsrør/sluk.

Hulltaking er ingen garanti for at det ikke er fukt eller svikt i konstruksjoner, men en indikasjon på at det fremstår normalt i området der hulltaking er utført.

KJØKKEN

1 ETASJE > KJØKKEN

TG 2 Overflater og innredning

Tilstandsrapport

Belegg på gulv. Innredning fra byggeår med trefronter og laminert benkeplate. Tilfeldig valgte dører og skuffer ble testet, og fungerte OK.

Estimert levetid blandebatteri liknende er ca 15 år. Estimert brukstid ventilator er ca 15 år.

Det kan med fordel monteres lekkasjesensor med stengeventil i skap under vask samt under oppvaskmaskin. Lekkasjesensor er et krav som har kommet på nyere kjøkken. Denne boligen er bygget før kravet ble innført. I alle boliger som er bygget eller rehabilitert etter 2010 skal det være installert slik sensor/vannstopper.

Det kan med fordel monteres komfyrvakt som stenger strøm til steketopp ved evt varmeutvikling ut over normalt.

Vurdering av avvik:

- Det er avvik:

Bruks og aldersslitasje.

Konsekvens/tiltak

- Tiltak:

Vurdere modernisering.



1 ETASJE > KJØKKEN

TG 1 Avtrekk

Ventilator fungerte OK.

Ventilator har som hensikt å fjerne damp og matos fra koking/steking så effektivt som mulig. Godt renhold av komponentene i ventilasjonsanlegget er viktig for å opprettholde kapasiteten, og for å hindre brannfare. Det er spesielt kanaler fra kjøkkenhette som kan være utsatt for tilsmussing. Filter i kjøkkenhetter skal vaskes/skiftes regelmessig.

TEKNISKE INSTALLASJONER

TG 2 Vannledninger

Vannrør av rør i rør og kobber.

Vurdering av avvik:

- Vurdering er basert på alder. Tilstandsgrad 2 gis med bakgrunn i at mer enn halvparten av forventet brukstid for skjulte røranlegg er passert. Det er nå ingen symptomer på funksjonssvekkelse, men vær oppmerksom på at dette er en risikokonstruksjon.

Gjelder eldre kobber rør.

Rør i rør fordelerstamme plassert i bod i kjeller. Ønskes helst plassert i rom med fuktsikre løsninger, men det er pukk på gulv slik at vann vil dreneres.

Konsekvens/tiltak

- Det er ikke behov for utbedringstiltak siden anlegget fungerer i dag, men ut ifra alder kan skader plutselig oppstå på eldre anlegg.

TG 2 Avløpsrør

Avløpsrør av plast. Normal levetid for avløpsrør av plast er 25 - 75 år.

Vurdering av avvik:

- Vurdering er basert på alder. Tilstandsgrad 2 gis med bakgrunn i at mer enn halvparten av forventet brukstid for skjulte røranlegg er passert. Det er nå ingen symptomer på funksjonssvekkelse, men vær oppmerksom på at dette er en risikokonstruksjon.

Konsekvens/tiltak

Tilstandsrapport

- Det er ikke behov for utbedringstiltak siden anlegget fungerer i dag, men ut ifra alder kan skader plutselig oppstå på eldre anlegg.

TO 2 Varmepumpe

Varmepumpe i stue.

Fra 2018. Estimert levetid er 10-15 år.

Normal rens av filter og ettersyn/service etter produsentens anbefalinger. Pleier være hvert 2 år.

Vurdering av avvik:

- Det har ikke vært avholdt service på anlegget senere år.

Konsekvens/tiltak

- Andre tiltak:

Vurdere en større service med sjekk av gass mm.

TO IU Varmekabler

Bad og vindfang. Ikke funksjonstestet da det vil ta tid før en kjenner lunk i gulv.

TO 1 Varmtvannstank

Varmtvannsbereder plassert i kjellerbod og fra 2019. Estimert levetid på bereder er 15-25 år. Fast tilkoblet strøm.

TO 2 Elektrisk anlegg

Dette er en forenklet kontroll begrenset til de spørsmål og undersøkelser som forskrift til avhendingslova (tryggere bolighandel) § 2-18 inneholder. Dette kan ikke sammenlignes med en kontroll utført av offentlig myndighet (Det lokale eltilsyn) eller registrert elektrovirksomhet, og en bygnings sakkyndig har verken kompetanse eller lov til å foreta en slik kontroll.

Tilstandsgraden er vurdert ut fra den forenklede og begrensede kontrollen som forskriften inneholder. El-anlegget kan ha feil og mangler som en slik forenklet undersøkelse ikke vil avdekke. Vær derfor oppmerksom på denne risikoen, og søk videre veiledning eller få en fullstendig kontroll utført av registrert elektrovirksomhet.

Automatsikringer i boden.

Spørsmål til eier

1. Er alle elektriske arbeider/anlegg i boligen utført av en registrert elektroinstallasjonsvirksomhet?
Ja
2. Er det elektriske anlegget utført eller er det foretatt tilleggsarbeider på det elektriske anlegget etter 1.1.1999?
Ja

Eksisterer det samsvarserklæring?

Nei

3. Foreligger det kontrollrapport fra offentlig myndighet – Det Lokale Eltilsyn (DLE) eller eventuelt andre tilsvarende kontrollinstanser med avvik som ikke er utbedret eller kontrollen er over 5 år?
Nei

4. Forekommer det ofte at sikringene løses ut?
Nei

5. Har det vært brann, branntilløp eller varmgang (for eksempel termiske skader på deksler, kontaktpunkter eller lignende) i boligens elektriske anlegg?
Ja

Generelt om anlegget

6. Er det tegn til at det har vært termiske skader (tegn på varmgang) på kabler, brytere, downlights, stikkontakter og elektrisk utstyr? Sjøkk samtidig tilstanden på elektrisk tilkobling av varmtvannsbereder, jamfør eget punkt under varmtvannstank
Nei
7. Er der synlig defekter på kabler eller er disse ikke tilstrekkelig festet?
Nei

Inntak og sikringsskap

8. Er det tegn på at kabelinnføringer og hull i inntak og sikringsskap ikke er tette, så langt dette er mulig å sjekke uten å fjerne kapslinger?
Nei
9. Finnes det kursfortegnelse, og er den i samsvar med antall sikringer?
Ja
10. Foreta en helhetsvurdering av det elektriske anlegget, dets alder, allmenne tilstand og fare for liv og helse. Bør det elektriske anlegget ha en utvidet el-kontroll?
Ja

Generell kommentar

Det gis en tg2 fordi det mangler dokumentasjon/historikk i skap. Det er ikke avdekket noen åpenbare tegn til avvik eller feil, men gis generelt tg2 ved slikt avvik.

Takstmann har ikke elektrofaglig kompetanse og vurderingene er gjort utfra dokumentasjon, observasjon og selgers evt opplysninger.

Det anbefales på eldre anlegg å kontakte egen takstmann som er fagkyndig og kan lage egen rapport på el. anlegget.

TO 0 Branntekniske forhold

Tilstandsrapport

Dette er en forenklet kontroll begrenset til de spørsmål som fremkommer under. Tilstandsgraden er basert på retningslinjer til disse spørsmålene i bransjestandarden NS3600. Dette kan ikke sammenlignes med en fullstendig kontroll av branntekniske forhold av offentlig myndighet, eller en vurdering av boligens branntekniske forhold eller prosjektering fra en rådgiver med spesialkompetanse. En bygningssakkyndig har verken kompetanse til å gi slik veiledning eller lov til å foreta en slik kontroll.

Tilstandsgraden er vurdert ut fra den forenklede og begrensede kontrollen. Det kan være feil og mangler om branntekniske forhold som en slik forenklet undersøkelse ikke vil avdekke. Vær derfor oppmerksom på denne risikoen, og søk videre veiledning eller rådgivning.

1. Er det mangler for brannslukningsutstyr i boligen iht. forskriftskrav på søknadstidspunktet, men minst Byggeforskrift 1985?
Nei
2. Er det skader på brannslukkingsutstyr eller er apparatet eldre enn 10 år?
Nei
3. Er det mangler på røykvarsler i boligen iht. forskriftskrav på søknadstidspunktet, men minst Byggeforskrift 1985?
Nei
4. Er det skader på røykvarslere?
Nei

TOMTEFORHOLD

Byggegrunn

Tomt/byggegrunn ikke mulig å kontrollere, men det må antas at denne er normalt utført ihht byggeårets normer, forskrifter og krav.

Det er ikke registrert forhold som skulle tilsi vesentlige svikt/svakheter i grunn og fundamenter.

Undertegnede har ikke foretatt ytterligere kontroll av grunn og fundamenter, da dette krever oppgravinger og langvarige målinger.

TO 2 Drenering

Punktet må sees i sammenheng 'Rom under terreng'

Synlig mindre del av grunnmursplast.

Vurdering av avvik:

- Det mangler, eller på grunn av alder er det sannsynlig at det mangler, utvendig fuktsikring av grunnmuren ved kjeller/underetasje.
- Mer enn halvparten av forventet levetid på drenering er overskredet.

Det er delvis grunnmur på fjellgrunn, fuktinnstig i krypkjeller må forventes. Dette dreneres i grunnen/pukk. Dette vil man aldri kunne utbedre fullt ut, mer noe man må leve med og kontrollere.

Konsekvens/tiltak

- Andre tiltak:

Oppsyn.

TO 2 Grunnmur og fundamenter

Murt grunnmur.

Vurdering av avvik:

- Grunnmuren har sprekkdannelser.

Noe malingflass og stedvis riss.

Konsekvens/tiltak

- Andre tiltak:

Maling/lokal utbedring.

TO 2 Terrengforhold

Generelt anbefales det fall bort fra yttervegg og taknedløp for overvann anbefales ledet bort fra vegger slik at man reduserer fuktpåkjenningen mest mulig.

Vurdering av avvik:

- Det er avvik:

Det er ikke optimale terrengforhold rundt boligen. Man ønsker ideelt sett fall på terreng bort fra bolig slik at regnvann, snøsmelting mm dreneres bort. Man må anta at dette har fungert på et vis i disse årene da det ikke er opplyst om vesentlige forhold, men terreng kunne vært bedre tilrettelagt.

Konsekvens/tiltak

- Tiltak:

Oppsyn.

TO 2 Utvendige vann- og avløpsledninger

Septiktank og vann fra tjønna.

Vurdering av avvik:

- Det er avvik:

Septiktank/grovtank med drensrør ned i grunnen/myr. Renseanlegg kan med fordel vurderes.

Vann fra tjønna. Eier opplyste at vannkvalitet er noe svak. Vurdere borrevann.

Konsekvens/tiltak

- Tiltak:

Ytterligere vurdering/borre etter vann.

Arealer, byggetegninger og brannceller

Standard gjeldende fra 01.01.2024

Arealmålinger og arealoppsett er basert på Norsk standard 3940:2023 Areal- og volum-beregninger av bygninger. Arealet gjelder for tidspunktet da boligen ble målt

Hva er måleverdig areal?

Arealet i rommet må ha minst 1,90 m fri høyde over gulvet og minst bredde på 0,60 m. Et loft med skråtak vil for eksempel bare få registrert målbart areal der høyden er minst 1,90 m og bredden minst 0,60 m. Rommet må ha dør eller luke, og gangbart gulv.

Hva er bruksareal?

BRA = BRA-i + BRA-e + BRA-b

Bruksarealet for bygningen er bruttoarealet minus arealet som opptas av yttervegger.

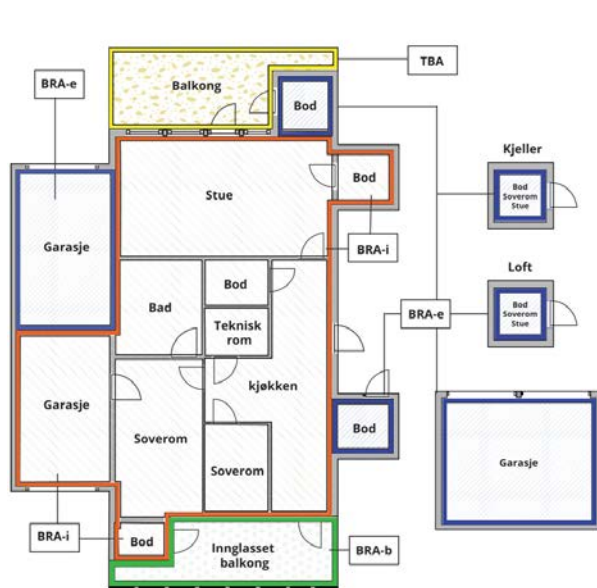

Carport og/eller garasjeplass i felles garasjeanlegg er ikke måleverdig areal

Internt bruksareal (BRA-i)	Arealet innenfor boenheten(e)
Eksternt bruksareal (BRA-e)	Arealet av alle rom utenfor boenheten(e) og som tilhører denne, slik som for eksempel boder
Innglasset balkong mv (BRA-b)	Arealet av innglasset balkong, veranda eller altan når denne er tilknyttet boenheten(e)
Terrasse- og balkongareal (TBA)	Arealet av terrasser, åpne balkonger og åpen altan tilknyttet boenheten(e)

Gulvareal (GUA)
Er sum av BRA (bruksareal) og ALH (areal med lav takhøyde).
Areal med lav takhøyde (ALH) er ikke måleverdig areal, som skyldes skråtak og lav himlingshøyde.

GUA kan opplyses i markedsføring der det er aktuelt for den konkrete boligen og kun sammen med BRA-i, for eksempel der gulvflaten har en verdi og har funksjon ved møblering og bruk av rommene. Ikke innredet areal som kaldloft, måles og oppgis normalt ikke.

Arealet kan ikke alltid fastsettes nøyaktig

Areal kan være komplisert eller umulig å måle opp nøyaktig fordi det er vanskelig å fastslå tykkelsen på innervegger, skjevheter i og utforming av bygningsskonstruksjoner som karnapp, buer og vinkler som ikke er rette, åpne rom over flere etasjer og så videre.

Eiendommens markedsverdi kan ikke baseres på en matematisk beregning basert på antall kvadratmeter opplyst i rapporten. Opplysninger om areal kan altså ikke alene benyttes for å beregne eiendommens verdi.

Den bygningssakkyndige kan avdekke eventuelle bruksendringer og avvik i branncelleinndeling

Den bygningssakkyndige ser på byggetegninger hvis de er tilgjengelige og dette er en del av oppdraget, og vurderer bruken av boligen opp mot tegningene. Hvis den bygningssakkyndige avdekker at en bolig ikke ser ut til å være delt opp i brannceller etter kravene i byggeteknisk forskrift på befaringstidspunktet, skal det opplyses om dette.

Reglene om bruksendring og brannceller kan være kompliserte. Søk videre faglige råd om rapporten ikke gir deg svar. Den bygningssakkyndige kan ikke vurdere og svare på alle spørsmål, og kan heller ikke vite om kommunen kan gi unntak for kravene som gjelder. [Vil du vite mer?](#)

Om brannceller

En branncelle er hele eller avgrensede deler av en bygning hvor en brann fritt kan utvikle seg uten at den kan spre seg til andre bygninger eller andre deler av bygningen i løpet av en fastsatt tid.

Om bruksendring

Bruksendring er å endre bruken av et rom fra en tillatt bruk til en annen. Dette kan kreve søknad og tillatelse, for eksempel hvis du endrer et rom fra bod til soverom eller arbeidsrom, eller hvis du endrer en bolig til to separate boliger.

Rom for varig opphold har krav til takhøyde, romstørrelse, rømningsvei og lysforhold som må være oppfylt. Du kan søke kommunen om unntak for kravene, men kan ikke regne med å få unntak for krav som går på helse og sikkerhet, for eksempel krav til rømningsvei.

Bruksendring som krever godkjenning, og som ikke er søkt bruksendret, er ulovlig. Kommunen kan etter plan- og bygningsloven kapittel 32 forfølge overtredelser. Kommunen kan pålegge deg å avslutte den ulovlige bruken, eventuelt å rette eller tilbakeføre rommet til godkjent bruk.

Arealer

Enebolig

Ny arealstandard

Etasje	Bruksareal BRA m ²			SUM	Terrasse- og balkongareal (TBA)
	Internt bruksareal (BRA-i)	Eksternt bruksareal (BRA-e)	Innglasset balkong (BRA-b)		
Kjeller		66		66	
1 etasje	120			120	30
SUM	120	66			30
SUM BRA	186				

Romfordeling

Etasje	Internt bruksareal (BRA-i)	Eksternt bruksareal (BRA-e)	Innglasset balkong (BRA-b)
Kjeller		Grovboder	
1 etasje	Vindfang , Bad , Vaskerom , Soverom , Soverom 2, Soverom 3, Gang , Kjøkken , Stue , Bod , Bod 2		

Kommentar

Garasje ca 36 kvm.
Kun terrasse i front ved stue er medtatt.

Lovlighet

Byggetegninger

Det foreligger godkjente og byggemeldte tegninger, men det er avvik fra disse.

Kommentar: Tidligere bod i de av stue som er fjernet.

Brannceller

Er det påvist synlige tegn på avvik i branncelleinndeling ut ifra dagens byggt teknisk forskrift?

Ja Nei

Nyere håndverkstjenester

Er det ifølge eier utført håndverkstjenester på boligen siste 5 år?

Kommentar: Renoverert badetrom, dugnadsinnsats av faglært.

Ja Nei

Krav for rom til varig opphold

Er det påvist avvik i forhold til rømningsvei, dagslysflate eller takhøyde?

Ja Nei

Kommentar: Husmorvinduer slik at de er ike store nok til rømning ihht dagens krav.

Total fordeling mellom P-ROM og S-ROM

Tabellen under viser fordelingen av P-ROM og S-ROM etter veiledningen til NS 3940: 2012. Dette er til informasjon og til sammenligning. Tallene er omtrentlige, kan avvike fra faktiske målinger og er ikke juridisk bindende

	P-ROM(m2)	S-ROM(m2)
Enebolig	111	75

Befarings - og eiendomsopplysninger

Befaring

Dato	Til stede	Rolle
01.10.2024	Andreas Natvig Knut Igland	Takstingeniør Kunde

Matrikkeldata

Kommune	gnr.	bnr.	fnr.	snr.	Areal	Kilde	Eieforhold
4202 GRIMSTAD	130	5		0	2136.3 m ²	BEREGNET AREAL (Ambita)	Eiet

Adresse

Igland 15

Hjemmelshaver

Igland Knut

Kilder og vedlegg

Dokumenter

Beskrivelse	Dato	Kommentar	Status	Sider	Vedlagt
Egenerklæring	20.09.2024	Ingen vesentlige avvik registrert utfra egne observasjoner.	Gjennomgått	7	Nei
Eier			Ikke gjennomgått		Nei
Tegninger			Gjennomgått		Nei
Megler			Ikke gjennomgått		Nei
Eiendomsverdi.no			Gjennomgått		Nei

Tilstandsrapportens avgrensninger

STRUKTUR•REFERANSENIVÅ•TILSTANDSGRADER

• Rapporten er basert på innholdskrav i Forskrift til avhendingslova (tryggere bolighandel). Formålet er å gi en tilstandsanalyse til bruk for den som bestiller og/eller i et salg til forbruker, og ikke for andre tredjeparter. Rapportens omfang, struktur, metode og begrepsbruk følger i hovedsak Norsk Standard NS 3600:2018 (Teknisk tilstandsanalyse ved omsetning av bolig), samt Takstbransjens retningslinjer ved tilstandsrapportering for boliger og Takstbransjens retningslinjer for arealmåling.

• Tilbakeholdt eller uriktig informasjon som har betydning for vurderingen, er ikke bygningssakkyndiges ansvar. Rapporten beskriver avvik, altså en tilstand som er dårligere enn referansenivået. Rapporten framhever normalt ikke positive sider ved boligen ut over det som fremgår av tilstandsgradene.

• Tilstanden angis i rapporten og gir uttrykk for en gitt forventet tilstand blant annet vurdert ut fra alder og normal bruk slik:

i) **Tilstandsgrad 0, TG0:** Ingen avvik eller skader. I tillegg må bygningsdelen være tilnærmet ny, mindre enn 5 år, og det foreligger dokumentasjon på faglig god utførelse.

ii) **Tilstandsgrad 1, TG1:** Mindre avvik. Normal slitasje. Strakstiltak ikke nødvendig. TG1 kan gis når bygningsdelen er tilnærmet ny og det ikke foreligger dokumentasjon på faglig god utførelse.

iii) **Tilstandsgrad 2, TG2:** Vesentlige avvik, og mindre avvik som etter NS 3600 gir TG 2, men som ikke nødvendigvis krever umiddelbare tiltak. I denne rapporten kan TG2 i Rapportsammendrag være inndelt i TG2 som krever tiltak og de som ikke krever umiddelbare tiltak. Konstruksjonen har normalt enten feil utførelse, en skade eller symptomer på skade, sterk slitasje eller nedsatt funksjon. Vedlikehold eller tiltak trengs i nær fremtid, det er grunn til å varsle fare for skader på grunn av alder eller overvåke spesielt på grunn av fare for større skade eller følgeskade. For skjulte konstruksjoner vil alder i seg selv være et symptom som kan gi TG2. For synlige konstruksjoner kan alder sammen med andre symptomer og momenter gi TG2. Avvik under TG2 kan gis sjablongmessig anslag.

iv) **Tilstandsgrad 3, TG3:** Store eller alvorlige avvik. Kraftige symptomer på forhold som man må regne med trenger utbedring straks eller innen kort tid. Påvist funksjonssvikt eller sammenbrudd. Avvik under TG3 skal gis sjablongmessig anslag.

v) **Tilstandsgrad TGiu:** Ikke undersøkt/ikke tilgjengelig for undersøkelse.

• Ved TG0 og TG1 gis det normalt ingen begrunnelse for valg av tilstandsgrad, fordi bygningen eller bygningsdelen da bare har normal slitasje. For anbefalte tiltak ved TG2 og TG3 må bruker av rapporten vurdere om tiltakene er nødvendige og lønnsomme. Hva det vil koste å utbedre rom eller bygningsdeler er et sjablongmessig anslag basert på registrert avvik og angitte tiltak i rapporten. Anslaget er gitt på generelt grunnlag og basert på erfaringstall i seks intervaller, og kan ikke forveksles med en konkret vurdering og tilbud fra en entreprenør eller håndverker. Det må eventuelt innhentes tilbud for en nærmere undersøkelse, og konkret og nøyaktig vurdering av utbedringskostnad. Kostnader til ikke oppdagede avvik/utbedringer/feil kan forekomme. Utbedringskostnad avhenger av personlige preferanser og markedspris på materialer og tjenesteyter.

PRESISERINGER

• Avvik vurderes ut fra tekniske forskrifter på godkjenningstidspunktet for bygget. Noen bygningsdeler vurderes

etter gjeldende teknisk forskrift på befaringstidspunktet. Dette gjelder blant annet:

i) Bad, vaskerom (våtrom)

ii) Forhold rundt brann, rømming, sikkerhet, for eksempel rekkverkshøyder/åpninger, ulovlige bruksendringer, brannceller mv.

• For skjulte konstruksjoner slik som vann og avløp uten dokumentasjon, er kvalitet og alder vurdert.

• Fastmonterte installasjoner, for eksempel innfelt belysning (downlights), demonteres ikke for å sjekke dampspærren bak. Dette av hensyn til bygningssakkyndiges kompetanse og risikoen for skade.

• Kontroll av fukt i konstruksjonen ved hulltaking i bad og vaskerom (våtrom), rom under terreng (kjelleretasje, underetasje og sokkeletasje) eller andre bygningsdeler skjer etter eiers aksept. Hulltaking av våtrom og rom under terreng kan unntaksvis unnlates, se Forskrift til Avhendingsloven.

• Kontroll av romfunksjoner for P-ROM utføres kun når det ikke foreligger godkjente og byggemeldte tegninger, eller når tegninger ikke stemmer med dagens bruk.

• Bygningssakkyndig gir en forenklet vurdering av branntekniske forhold og elektriske installasjoner i boligen dersom det er mer enn fem år siden sist boligen hadde el-tilsyn. Bygningssakkyndig kan anbefale å konsultere offentlige myndigheter eller kvalifisert elektrofaglig fagperson ved behov for grundigere undersøkelser.

TILLEGGSUNDERSØKELSER

Etter avtale kan tilstandsanalysen utvides til også å omfatte tilleggsundersøkelser utover minimumskravet i forskriften.

BEFARINGEN

Rapporten gir en vurdering av byggverk og bygningsdeler som bygningssakkyndig har observert, og som fremkommer av Forskrift til avhendingsloven. Rapporten er likevel ingen garanti for at det ikke kan finnes skjulte feil, skader og mangler. NS 3600:2018 (Teknisk tilstandsanalyse ved omsetning av bolig) har undersøkelsesnivå fra 1 til 3, der undersøkelsesnivå 1 er det laveste og baseres på visuell observasjon. Rapporten baseres på undersøkelsesnivå 1 med få unntak (våtrom og rom under terreng). I praksis betyr dette at gjennomføringen av befaringen begrenses som følger:

• Det utføres kun visuelle observasjoner på tilgjengelige flater uten fysiske inngrep (f.eks. riving).

• Flater som er skjult av snø eller på annen måte ikke er tilgjengelig eller skjult, blir ikke kontrollert. Det foretas ikke funksjonsprøving av bygningsdeler, som isolasjon, piper, ventilasjon, el. anlegg, osv.

• Det gis ingen vurdering av boligens tilbehør, hvite- og brunevarer og annet inventar. Dette gjelder også integrert tilbehør.

• Inspisering av yttertakk er basert på det som er synlig, normalt på innsiden fra loftet og utvendig fra stige/bakkenivå. Befaring av tak må være sikkerhetsmessig forsvarlig for å kunne gjennomføres.

• Stikkprøvetakninger er utvalgt tilfeldig og kan innebære kontroll under overflaten med spiss redskap eller lignende.

Tilstandsrapportens avgrensninger

UTTRYKK OG DEFINISJONER

- Tilstand: Byggverkets eller bygningsdelens tekniske, funksjonelle eller estetiske status på et gitt tidspunkt.
- Symptom: Observerbart forhold som gir indikasjon på hvilken tilstand et byggverk eller en bygningsdel befinner seg i. Benyttes ved beskrivelse av avvik.
- Skadegjørere: Zoologiske eller biologiske skadegjørere, i hovedsak råte, sopp og skadedyr.
- Fuktsøk: Overflatesøk med egnet søkeutstyr (fuktindikator) eller visuelle observasjoner.
- Fuktmåling: Måling av fuktinnhold i materiale eller i bakenforliggende konstruksjon ved bruk av egnet måleutstyr (blant annet hammerelektrode og pigger).
- Utvidet fuktsøk (hulltaking): Boring av hull for inspeksjon og fuktmåling i risikoutsatte konstruksjoner, primært i tilstøtende vegger til bad, utforede kjellervegger og eventuelt i oppforede kjellergulv.
- Normal slitasjegrاد: Forventet nedsliting av materiale i overflaten som er basert på enkle visuelle observasjoner. Kan vurderes sammen med bygningsdelens alder.
- Forventet gjenværende brukstid: Anslått tid et byggverk eller en del av et byggverk fortsatt vil være tjenlig for sitt formål (NS3600, Termer og definisjoner punkt 3.9)

AREALBEREGNING FOR BOENHETER

- Areal fastsettes etter Forskrift til avhendingsloven og Norsk Standard 3940 Areal- og volum-beregninger av bygninger fra 2023.
- Areal oppgis i hele kvadratmeter i rapporten, og gjelder for det tidspunkt oppmålingen fant sted.
- Bruksareal (BRA) er det måleverdige arealet som er innenfor omsluttede vegger målt i gulvhøyde (bruttoareal minus arealet som opptas av yttervegger). I tillegg til gulvhøyde gjelder regler om fri bredde for at arealet skal være måleverdig, med betydning for BRA av for eksempel loft med skråtak. BRA består av internt bruksareal (BRA-i), eksternt bruksareal (BRA-e) og innglasset balkong mv (BRA-b). Terrasse- og balkongareal (TBA) opplyses der tilstandsrapporten skal benyttes i boligomsetningen og der det er aktuelt. I tillegg kan gulvareal (GUA) og areal med lav takhøyde (ALH) opplyses sammen med BRA der det er aktuelt og en del av oppdraget. Rom skal ha atkomst og gangbart gulv for å kunne regnes som BRA/måleverdig areal.
- Arealet måles og oppgis dersom arealet oppfyller krav til måleverdighet, slik som at arealet må ha minst en bredde på 0,6m og minst en høyde på 1,9 m osv. Et rom kan være i strid med teknisk forskrift og mangle godkjenning hos kommunen for den aktuelle bruken, uten at dette får betydning for om arealet måles og oppgis i tilstandsrapporten. Når arealet måles tas det ikke hensyn til om arealet er lovlig oppført eller om bruken er lovlig, bruksendringer, lysforhold eller andre sikkerhetsmangler.
- Eiendommens markedsverdi kan ikke baseres på en rent matematisk beregning i forhold til antall kvadratmeter opplyst i rapporten. Opplysninger om areal kan altså ikke alene benyttes for beregning av eiendommens verdi.

• Rom som ligger utenfor boenheten, men som eier har påvist og/eller opplyst at tilhører boenheten, er oppmålt og inkludert i BRA-e. Det er ikke fremvist dokumentasjon på at rommet tilhører boenheten, med mindre dette er angitt særskilt. Rom utenfor boenheten kan omdisponeres av borettslaget/sameiet og dette kan påvirke boligens BRA. Vær oppmerksom på at NS 3940:2023 og eierseksjonsloven har ulik definisjon av fellesareal. Ved arealmåling gjelder NS 3940:2023 som definerer fellesareal slik: "Delen av bygning som brukes av to eller flere bruksenheter eller til bygningens forvaltning, drift eller vedlikehold.

• I en overgangsperiode skal rapporter som benyttes i boligomsetningen eller dersom det er en del av oppdraget også opplyse om fordelingen mellom P-ROM og S-ROM med utgangspunkt i definisjonene som fremkommer av veiledningen til Norsk Standard 3940 Areal- og volum-beregninger av bygninger fra 2012. Fordelingen mellom P-ROM og S-ROM er basert på veiledningen og bygningssakkyndiges eget skjønn. P-ROM er måleverdige rom som benyttes til kort eller langt opphold. S-ROM er måleverdige rom som benyttes til lagring, og tekniske rom. Bruken av et rom på befaringstidspunktet har betydning for om rommet defineres som P-ROM eller S-ROM. Dette betyr at rommet både kan være i strid med teknisk forskrift og mangle godkjenning i kommunen for den aktuelle bruken, uten at dette vil få betydning for valg av arealkategori.

• Se øvrig informasjon om areal i rapporten, Norsk Standard 3940 (2012 og 2023) og veiledningen til disse.

PERSONVERN

iVerdi AS, bygningssakkyndig og takstforetaket behandler personopplysninger som bygningssakkyndig trenger for å kunne utarbeide rapporten. Personvernerklæring med informasjon om bruk av personopplysninger og dine rettigheter finner du her [Personvernerklæring - iVerdi](#)

DELING AV PERSONOPPLYSNINGER FOR TRYGGERE BOLIGHANDEL OG MULIG RESERVASJON

Norsk takst og deres samarbeidspartnere benytter personopplysninger fra rapporten for analyse- og statistikkformål, samt utvikling og drift av produkter og tjenester for takstbransjen og andre aktører i bolig-omsetningen. Les mer om dette og hvordan du kan reservere deg på <https://www.norsktakst.no/norsk/om-norsk-takst/personvernerklæring/reservasjon/>

Vendu lager en boliganalyse basert på opplysninger fra rapporten. Les mer om dette og hvordan du kan reservere deg her: <https://samtykke.vendu.no/KZ8349>

KLAGEORDNING FOR FORBRUKERE

Er du som forbruker misfornøyd med bygningssakkyndiges arbeid eller opptreden ved taksering av bolig eller fritidshus, se www.takstklagenemnd.no for mer informasjon

Egenerklæring

Igland 15, 4886 GRIMSTAD

20 Sep 2024

Informasjon om eiendommen

Adresse	Postadresse	Enhetsnummer
Igland 15	Igland 15	

Opplysninger om selger og salgsobjekt

Er boligen en del av et sameie eller borettslag?

Ja Nei

Driver du med omsetning eller utvikling av eiendom?

Ja Nei

Når kjøpte du boligen?

1979

Har du selv bodd i boligen?

Ja Nei

Når og hvor lenge har eieren bodd i boligen? Hvis det er lengre perioder eieren ikke har bodd i boligen er det fint om du oppgir dette. Her kan du også oppgi annen relevant informasjon om eierskapet.

Bygde boligen i 1979 og har bodd der siden da

Husk på å inkludere garasje og eventuelt andre tilleggsbygninger når du svarer på spørsmålene i egenerklæringen.

Informasjon om eksisterende husforsikring

If Skadeforsikring Nuf-53

Informasjon om selger

Hovedselger

Igland, Knut

Forbehold

Selger tar spesifikt forbehold om feil og mangler som er beskrevet i egenerklæringsskjemaet.



Boligkjøper anses å kjenne til forholdene som er omtalt i dette egenerklæringsskjemaet. Disse forholdene kan ikke gjøres gjeldende som feil eller mangler senere.

Boligkjøper oppfordres til å selv undersøke eiendommen grundig.

Våtrom

1 Har det vært feil på bad, vaskerom eller toalettrom?

Ja Nei, ikke som jeg kjenner til

2 Er det utført arbeid på bad, vaskerom eller toalettrom?

Ja Nei, ikke som jeg kjenner til

2.1.1 Navn på arbeid

Nytt arbeid

2.1.2 Årstall

2020

2.1.3 Hvordan ble arbeidet utført?

Faglært Ufaglært

2.1.4 Fortell kort hva som ble gjort av faglærte

Det var mine brødre som fikset opp hele badet med nye fliser og ny innredning. De er faglærte

2.1.5 Hvilket firma utførte jobben?

Igland Bad

2.1.6 Har du dokumentasjon på arbeidet?

Ja Nei

Tak, yttervegg og fasade

3 Har det lekket vann utenfra og inn, eller er det sett andre tegn til fukt?

Ja Nei, ikke som jeg kjenner til

Beskriv feilen og omfanget

Det er lekket kondens bak kjøleskapet. Skjedde for lenge siden, men nettopp oppdaget. Kun en skade i gulvet.

4 Er det utført arbeid på tak, yttervegg, vindu eller annen fasade?

Ja Nei, ikke som jeg kjenner til

Kjeller

5 Har sameiet eller borettslaget hatt problemer med fukt, vann eller oversvømmelse i kjeller eller underetasje?

Ikke relevant for denne boligen.



6 Har boligen kjeller, underetasje eller andre rom under bakken?

Ja Nei

7 Er det observert vann eller fukt i kjeller, krypkjeller eller underetasje?

Ja Nei, ikke som jeg kjenner til

Beskriv omfanget

Kan se noe fukt utslag på veggen mot veien . Men dette er kun en grovkjeller.

8 Er det utført arbeid med drenering?

Ja Nei, ikke som jeg kjenner til

Elektrisitet

9 Har det vært feil på det elektriske anlegget?

Ja Nei, ikke som jeg kjenner til

Beskriv feilen og omfanget

Det er en kurs som har begynt å slå ut. Men det kommer fra en utekontakt. Når denne utekontakten blir brukt kan jordfeilsbryteren slå ut.

10 Er det utført arbeid på det elektriske anlegget?

Ja Nei, ikke som jeg kjenner til

Rør

11 Har eiendommen privat vannforsyning (ikke tilknyttet det offentlige vannettet), septik, pumpekum, brønn, avløpskvern eller liknende?

Ja Nei, ikke som jeg kjenner til

Spesifiser hvilken type

Vann fra tjenna via vannfilter og pumpe som står i kjeller.

12 Har det vært feil på utvendige eller innvendige avløpsrør eller vannrør?

Ja Nei, ikke som jeg kjenner til

13 Er det utført arbeid på utvendige eller innvendige avløpsrør eller vannrør?

Ja Nei, ikke som jeg kjenner til

Ventilasjon og oppvarming

14 Er det eller har det vært nedgravd oljetank på eiendommen?



Ja Nei, ikke som jeg kjenner til

15 Har det vært feil på varmelegger eller ventilasjonsanlegg?

Ja Nei, ikke som jeg kjenner til

16 Er det utført arbeid på varmelegger eller ventilasjonsanlegg?

Ja Nei, ikke som jeg kjenner til

Skjevheter og sprekker

17 Er det tegn på setningsskader eller sprekker i for eksempel grunnmur eller fliser?

Ja Nei, ikke som jeg kjenner til

18 Har det vært feil eller gjort endringer på ildsted eller pipe?

Ja Nei, ikke som jeg kjenner til

Sopp og skadedyr

19 Har det vært skadedyr i boligen eller andre bygninger på eiendommen?

Ja Nei, ikke som jeg kjenner til

Hva slags skadedyr og hva var omfanget?

Det har til tider kommet mus på loftet

20 Har det vært skadedyr i fellesområdene til sameiet eller borettslaget?

Ikke relevant for denne boligen.

21 Har det vært mugg, sopp eller råte i boligen eller andre bygninger på eiendommen?

Ja Nei, ikke som jeg kjenner til

22 Har det vært mugg, sopp eller råte i sameiet eller borettslaget?

Ikke relevant for denne boligen.

Planer og godkjenninger

23 Mangler boligen eller andre bygninger brukstillatelse eller ferdigattest for søknadspliktige tiltak?

Ja Nei, ikke som jeg kjenner til

24 Har du bygd på eller gjort om kjeller, loft eller annet til boligrom?

Ja Nei

25 Selges eiendommen med utleiedel som leilighet, hybel eller lignende?



Ja Nei

27 Er det utført radonmåling?

Ja Nei, ikke som jeg kjenner til

28 Er det andre forhold av betydning eller sjenanse for eiendommen eller nærområdet?

Ja Nei, ikke som jeg kjenner til

29 Foreligger det planer eller bestemmelser som kan medføre endringer av felleskostnader eller fellesgjeld?

Ikke relevant for denne boligen.

30 Er sameiet eller borettslaget er involvert i konflikter av noe slag?

Ikke relevant for denne boligen.

Andre opplysninger

31 Har ufaglærte utført arbeid som normalt bør utføres av faglærte? Du trenger ikke gjenta noe du allerede har nevnt.

Ja Nei, ikke som jeg kjenner til

32 Har du andre opplysninger om boligen eller eiendommen utover det du har svart?

Ja Nei, ikke som jeg kjenner til

Boligselgerforsikring

Boligen selges med boligselgerforsikring

En boligselgerforsikring gir trygghet for selger og kjøper, og kan dekke feil og mangler som enten ikke er opplyst om eller det ikke var kjennskap til da salget ble gjennomført.

Forsikringen er tegnet i Gjensidige Forsikring ASA

Forsikringsnummer 94075785

Egenerklærings skjema

Name: **Igland, Knut** Date: **2024-09-20**

Identification
 Igland, Knut



This document contains electronic signatures using EU-compliant PAdES - PDF Advanced Electronic Signatures (Regulation (EU) No 910/2014 (eIDAS))

ENERGIATTEST

Adresse	Igland 15
Postnummer	4886
Sted	GRIMSTAD
Kommunenavn	Grimstad
Gårdsnummer	130
Bruksnummer	5
Seksjonsnummer	—
Andelsnummer	—
Festenummer	—
Bygningsnummer	166720230
Bruksenhetsnummer	H0101
Merkenummer	Energiattest-2024-33784
Dato	03.10.2024

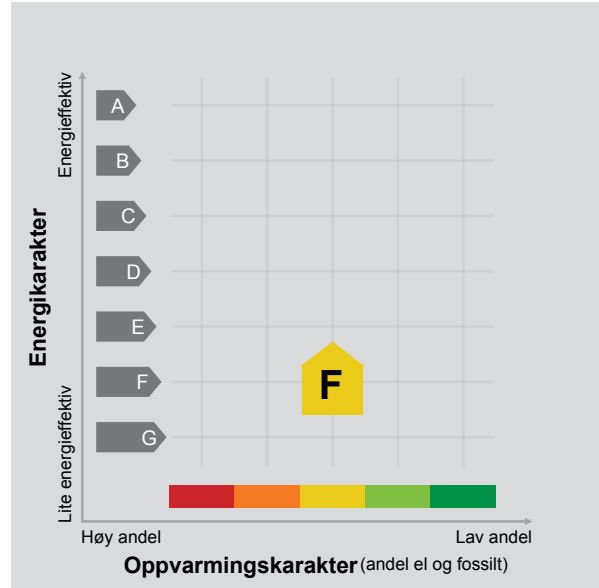

Energimerket angir boligens energistandard. Energimerket består av en energikarakter og en oppvarmingskarakter, se i figuren. Energimerket symboliseres med et hus, hvor fargen viser oppvarmingskarakter, og bokstaven viser energikarakter.

Energikarakteren angir hvor energieffektiv boligen er, inkludert oppvarmingsanlegget. Energikarakteren er beregnet ut fra den typiske energibruken for boligtypen. Beregningene er gjort ut fra normal bruk ved et gjennomsnittlig klima. Det er boligens energimessige standard og ikke bruken som bestemmer energikarakteren. A betyr at boligen er energieffektiv, mens G betyr at

boligen er lite energieffektiv. En bolig bygget etter byggeforskriftene vedtatt i 2010 vil normalt få C.

Oppvarmingskarakteren forteller hvor stor andel av oppvarmingsbehovet (romoppvarming og varmtvann) som dekkes av elektrisitet, olje eller gass. Grønn farge betyr lav andel el, olje og gass, mens rød farge betyr høy andel el, olje og gass. Oppvarmingskarakteren skal stimulere til økt bruk av varmepumper, solenergi, biobrensel og fjernvarme.

Om bakgrunnen for beregningene, se www.energimerking.no.

Målt energibruk

Brukeren har valgt å ikke oppgi målt energibruk.



Hvordan boligen benyttes har betydning for energibehovet

Energi behovet påvirkes av hvordan man benytter boligen, og kan forklare avvik mellom beregnet og målt energibruk. Gode energivaner bidrar til at energibehovet reduseres. Energi behovet kan også bli lavere enn normalt dersom:

- deler av boligen ikke er i bruk,
- færre personer enn det som regnes som normalt bruker boligen, eller
- den ikke brukes hele året.

Gode energivaner

Ved å følge enkle tips kan du redusere ditt energi behov, men dette vil ikke påvirke boligens energimerke.

Energimerkingen kan kun endres gjennom fysiske endringer på boligen.

Tips 1: Følg med på energibruken i boligen

Tips 2: Luft kort og effektivt

Tips 3: Redusér innetemperaturen

Tips 4: Bruk varmtvann fornuftig

Mulige forbedringer for boligens energistandard

Ut fra opplysningene som er oppgitt om boligen, anbefales følgende energieffektiviserende tiltak. Dette er tiltak som kan gi bygningen et bedre energimerke.

Noen av tiltakene kan i tillegg være svært lønnsomme. Tiltakene bør spesielt vurderes ved modernisering av bygningen eller utskifting av teknisk utstyr.

Tiltaksliste (For full beskrivelse av tiltakene, se Tiltaksliste - vedlegg 1)

- **Montere automatikk på utebelysning**
- **Tiltak utendørs**

Det tas forbehold om at tiltakene er foreslått ut fra de opplysninger som er gitt om boligen. Fagfolk bør derfor kontaktes for å vurdere tiltakene nærmere. Eventuell gjennomføring av tiltak må skje i samsvar

- **Skifte til sparepærer på utebelysning**
- **Randsoneisolering av etasjeskillere**

med gjeldende lovverk, og det må tas hensyn til krav til godt inn klima og forebygging av fuktskader og andre byggskader.





Boligdata som er grunnlag for energimerket

Energimerket og andre data i denne attesten er beregnet ut fra opplysninger som er gitt av boligeier da attesten ble registrert. Nedenfor er en oversikt over oppgitte opplysninger, som boligeier er ansvarlig for.

Der opplysninger ikke er oppgitt, brukes typiske standardverdier for den aktuelle bygningstypen. For mer informasjon om beregninger, se www.energimerking.no/beregninger.

Bygningskategori:	Småhus
Bygningstype:	Enebolig
Byggeår	1979
Bygningsmateriale:	Tre
BRA:	186
Ant. etg. med oppv. BRA:	1
Detaljert vegger:	Nei
Detaljert vindu:	Nei

Teknisk installasjon

Oppvarming:	Elektrisk Varmepumpe Ved
Ventilasjon	Annen/Ukjent ventilasjon





Om grunnlaget for energiattesten

Oppgitte opplysninger om boligen kan finnes ved å gå inn på www.energimerking.no, og logge inn via ID-porten/Altinn. På siden "Eiendommer" kan du søke opp bygninger og hente fram energiattester som er laget tidligere. For å se detaljer for en bolig hvor det er brukt detaljert registrering må du velge "Gjenbruk"

av aktuell attest under Offisielle energiattester i skjermbildet "Valgt eiendom". Boligeier er ansvarlig for at det blir brukt riktige opplysninger. Eventuelle gale opplysninger må derfor tas opp med selger eller utleier da dette kan ha betydning for prisfastsettelsen. Det kan når som helst lage en ny energiattest.

Om energimerkeordningen

Enova er ansvarlig for energimerkeordningen. Energimerket beregnes på grunnlag av oppgitte opplysninger om boligen. For informasjon som ikke er oppgitt, brukes typiske standardverdier for den aktuelle bygningstypen fra tidsperioden den ble bygd i. Beregningsmetodene for energikarakteren baserer seg på NS 3031 (www.energimerking.no/NS3031).

Spørsmål om energiattesten, energimerkeordningen eller gjennomføring av energieffektivisering og tilskuddsordninger kan rettes til Enova Svarer på tlf. 24 24 08 95 eller svarer@enova.no.

Plikten til energimerking er beskrevet i energimerkeforskriften (bygninger).

Nærmere opplysninger om energimerkeordningen kan du finne på www.energimerking.no.

For ytterligere råd og veiledning om effektiv energibruk, vennligst se www.enova.no/hjemme eller ring Enova svarer på tlf. **24 24 08 95**.



Tiltaksliste: Vedlegg til energiattesten

Tiltak utendørs

Tiltak 1: Montere automatikk på utebelysning

Det kan monteres fotocelle på utebelysningen slik at det automatisk går av/på etter dagslyset/mørket. Eller det kan monteres bevegelsessensor slik at lyset kun går på ved bevegelse og slås av automatisk etter forhåndsinnstilt tid.

Tiltak 2: Skifte til sparepærer på utebelysning

Sparepærer på 5, 7, 11, 15, og 20 W tilsvarer glødelamper på henholdsvis 25, 40, 60, 75 og 100 W. Sparepærer gir like mye lys som vanlige glødelamper, men bruker bare rundt 20% av energien. De varer dessuten lenger, 8.000-15.000 timer mot 1.000 - 2.500 timer for glødelamper.

Tiltak 3: Termostat- og nedbørsstyring av snøsmelteanlegg

Snøsmelteanlegget er kun manuelt styrt, eller styres kun etter lufttemperatur. Det installeres automatikk slik at snøsmelteanlegget både er temperatur- og nedbørsstyrt. Det kan være i form av en temperatur- og snøføler i bakken, med temperatur- og fuktføler i luften. Snøsmelteanlegget aktiveres kun ved behov dvs. når det registreres nedbør og kulde samtidig.

Tiltak 4: Montere urbryter på motorvarmer

Det monteres urbryter (koblingsur) på motorvarmeren slik at den ikke står på mer enn nødvendig.

Brukertiltak

Tiltak 5: Tiltak utendørs

Monter urbryter (koblingsur) på motorvarmeren slik at den ikke står på mer enn nødvendig. Skift til sparepærer. Sparepærer på 5, 7, 11, 15, og 20 W tilsvarer glødelamper på henholdsvis 25, 40, 60, 75 og 100 W, og de varer dessuten lenger, 8.000-15.000 timer mot 1.000-2.500 timer for glødelamper. Det kan monteres fotocelle på utebelysningen slik at det automatisk går av/på etter dagslyset/mørket. Eller det kan monteres bevegelsessensor slik at lyset kun går på ved bevegelse og slås av automatisk etter forhåndsinnstilt tid. For snøsmelteanlegg som kun er manuelt styrt av/på eller ift. lufttemperatur kan det installeres automatikk slik at snøsmelteanlegget både er temperatur- og nedbørsstyrt dvs. når det registreres nedbør og kulde samtidig.

Tiltak 6: Vask med fulle maskiner

Fyll opp vaske- og oppvaskmaskinen før bruk. De fleste maskiner bruker like mye energi enten de er fulle eller ikke.

Tiltak 7: Luft kort og effektivt

Ikke la vinduer stå på gløtt over lengre tid. Luft heller kort og effektivt, da får du raskt skifta lufta i rommet og du unngår nedkjøling av gulv, tak og vegger.

Tiltak 8: Spar strøm på kjøkkenet

Ikke la vannet renne når du vasker opp eller skyller. Bruk kjeler med plan bunn som passer til platen, bruk lokk, kok ikke opp mer vann enn nødvendig og slå ned varmen når det har begynt å koke. Slå av kjøkkenventilatoren når det ikke lenger er behov. Bruk av microbølgeovn til mindre mengder mat er langt mer energisparende enn komfyren. Tin frossenmat i kjøleskapet. Kjøøl - og frys skal avrimes ved behov for å hindre unødvendig energibruk og for høy temperatur inne i skapet / boksen (nye kjølekap har ofte automatisk avriming). Fjern støv på kjøleribber og kompressor på baksiden. Slå av kaffetraker når kaffen er ferdig traktet og bruk termos. Oppvaskmaskinen har innebygde varmeelementer for oppvarming av vann og skal kobles til kaldvannet, kobles den til varmtvannet øker energibruken med 20 - 40 % samtidig som enkelte vaske - og skylleprosesser foregår i feil temperatur.

Tiltak 9: Følg med på energibruken i boligen

Gjør det til en vane å følge med energiforbruket. Les av måleren månedlig eller oftere for å være bevisst energibruken. Ca halvparten av boligens energibruk går til oppvarming.

Tiltak 10: Redusér innetemperaturen

Ha en moderat innetemperatur, for hver grad temperatursenkning reduseres oppvarmingsbehovet med 5 %. Mennesker er også varmekilder; jo flere gjester – desto større grunn til å dempe varmen. Ha lavere temperatur i rom som brukes sjelden eller bare deler av døgnet. Monter tetningslister rundt trekkfulle vinduer og dører (kan sjekkes ved bruk av myggspiral/røyk eller stearinlys). Sett ikke møbler foran varmeovner, det hindrer varmen i å sirkulere. Trekk for gardiner og persienner om kvelden, det reduserer varmetap gjennom vinduene.

Tiltak 11: Slå el.apparater helt av

Elektriske apparater som har stand-by modus trekker strøm selv når de ikke er i bruk, og må derfor slås helt av.

Tiltak 12: Bruk varmtvann fornuftig

Bytt til sparedusj hvis du ikke har. For å finne ut om du bør bytte til sparedusj eller allerede har sparedusj kan du ta tiden på fylling av ei vaskebøtte; nye sparedusjer har et forbruk på kun 9 liter per minutt. Ta dusj i stedet for karbad. Skift pakning på dryppende kraner. Dersom varmtvannsberederen har nok kapasitet kan temperaturen i berederen reduseres til 70gr.

Tiltak 13: Fyr riktig med ved

Bruk tørr ved, god trekk, og legg ikke i for mye av gangen. Fyring i åpen peis er mest for kosens skyld. Hold spjeldet lukket når ovnen/peisen ikke er i bruk.

Tiltak 14: Velg hvitevarer med lavt forbruk

Når du skal kjøpe nye hvitevarer så velg et produkt med lavt strømforbruk. Produktene deles inn i energiklasser fra A til G, hvor A er det minst energikrevende. Mange produsenter tilbyr nå varer som går ekstra langt i å være energieffektive. A+ og det enda bedre A++ er merkinger som har kommet for å skille de gode fra de ekstra gode produktene.

Tiltak 15: Slå av lyset og bruk sparepærer

Slå av lys i rom som ikke er i bruk. Utnytt dagslyset. Bruk sparepærer, spesielt til utelys og rom som er kalde eller bare delvis oppvarmet.

Bygningsmessige tiltak

Tiltak 16: Randsoneisolering av etasjeskillere

Kald trekk i randsonen av trebjelkelag kan utbedres ved å isolere bjelkelaget i randsonen. Utvendig kan man forsøke å tette vindsperra nederst på utsiden av veggen.

Tiltak 17: Etterisolering av yttervegg

Yttervegg etterisoleres. Metode avhenger av dagens løsning. For å sjekke vindtetting av yttervegg anbefales termografering og tetthetsprøving.

Tiltak 18: Isolering av innervegg mot uoppvarmet rom

Innervegg mot uoppvarmet rom i boligen isoleres.

Tiltak 19: Montering tetningslister

Luftlekkasjer mellom karm og ramme på vinduer og mellom karm og dørblad kan reduseres ved montering av tetningslister. Lister i silikon- eller EPDM-gummi gir beste resultat.

Tiltak på elektriske anlegg

Tiltak 20: Temperatur- og tidsstyring av elektrisk gulvvarme / takvarme

For evt. eldre gulvvarme/takvarme uten termostat monteres ny styringsenhet med kombinert termostat og tidsstyring. Dersom mange slike styringsenheter og/eller panelovner skiftes ut bør det vurderes et system hvor temperatur og tidsinnstillinger i ulike rom i boligen styres fra en sentral enhet.

Tiltak 21: Temperatur- og tidsstyring av panelovner

Evt. eldre elektriske varmeovner uten termostat skiftes ut med nye termostatregulerte ovner med tidsstyring, eller det ettermonteres termostat / spareplugg på eksisterende ovn. Dersom mange ovner skiftes ut bør det vurderes et system hvor temperatur og tidsinnstillinger i ulike rom i boligen styres fra en sentral enhet.

Tiltak på sanitæranlegg

Tiltak 22: Isolere varmtvannsrør

Uisolerte varmtvannsrør isoleres for å redusere varmetapet.

Tiltak på varmeanlegg

Tiltak 23: Installere ny rentbrennende vedovn / peisinnatts, alternativt pelletskamin

I gamle vedovner / peiser med dør utnyttes kun 30 - 55 % av energiinnholdet i veden, mens med nye rentbrennende vedovner / peisinnatts (som kom på markedet i 1988) er virkningsgraden på 70 - 80 %. Alternativt kan den gamle vedovnen / peisen skiftes ut med en pelletskamin. Nye vedovner, peisinnatts og pelletskaminer utnytter energien mer effektivt samt at røykgassforurensning og utslippene reduseres med inntil 90 % sammenlignet med gammel vedovn. De fleste pelletskaminer styres av en romtermostat, slik at man kan stille inn ønsket temperatur. Kaminen kan starte og slokke av seg selv, og mange kaminer kan også programmere inn ukeprogram, med f.eks. nattsenkning.



Ring oss for tilbud!

Du får: Raskt svar av en dyktig rådgiver med god kjennskap til det lokale boligmarkedet.

Vi ser frem til at du tar kontakt!



Ann-Elise Rosåsen Mostad
Autorisert finansiell rådgiver
Mob: 97 68 50 72
ann-elise.rosaasen.mostad@sor.no



Camilla Fosseli-Haugen
Autorisert finansiell rådgiver
Mob: 92 41 03 24
camilla.fosseli-haugen@sor.no

HELP Boligkjøperforsikring

Boligkjøperforsikring

- Advokathjelp ved boligkjøpet og i 5 år fremover.
- Er kjøpers motvekt til selgers boligselgerforsikring.
- Gir deg advokathjelp hele veien til rettskraftig dom, om nødvendig.

Boligkjøperforsikring **PLUS**

- Advokathjelp ved boligkjøpet og i 5 år fremover.
- Er kjøpers motvekt til selgers boligselgerforsikring.
- Gir deg advokathjelp hele veien til rettskraftig dom, om nødvendig.
- Advokathjelp i de viktigste rettsområdene i privatlivet.

PLUS gir boligeiere sterkt rabattert advokathjelp. Be om råd eller hjelp i retten når du trenger det fra Norges viktigste advokatmiljø for privatpersoner.

PLUS kan bare tegnes samtidig med boligkjøperforsikringen, og koster kun kr 2 800 i tillegg. **PLUS** fornyes årlig - om du ønsker det.

Borettslag/aksjeleilighet: Kr 8 500

Selveierleilighet/rekkehus: Kr 9 900

Ene-/tomannsbolig, tomt: Kr 16 500

Rettsområder du får hjelp med

Samboeravtale, ektepakt og arv

Forbrukerkjøp og håndverkertjenester

Utleie og naboforhold

Tomtefeste, veirett og andre servitutter

Plan- og bygningsrett

Skatt ved oppussing, utleie og eiendomssalg

Tilgang til digitale juridiske avtaler via Min side

“Vi unner ingen å stå alene”

Rett skal være rett. For alle.

Fra å vurdere om vi hadde råd til advokat, kunne vi vurdere om vi hadde råd til ny sofa.

Boligkjøperforsikring tegnes hos eiendomsmegler senest ved kontraktsignering og gir rett til advokathjelp inntil 5 år etter overtakelse. Forsikringen betales som del av oppgjøret ved boligkjøpet. **PLUS**-dekningen fornyes årlig ved faktura fra HELP.

Egenandel kr 4 000 påløper ved takst, tvist eller 10 timer advokatbistand, avhengig av hva som kommer først. Meglerforetaket mottar kr 5 500/4 100/6 400 i kostnadsgodtgjørelse, avhengig av boligtype, samt et tillegg på kr 1 000 ved salg av **PLUS**.

Vi tar forbehold om pris- og vilkårsendringer. Hvis premien ikke er innbetalt ved overtakelse, vil avtalen bli kansellert. For fullstendig informasjon om dekning og vilkår, se help.no

Har du spørsmål? Kontakt HELP på help.no/minside, telefon 22 99 99 99 eller epost post@help.no



Rett skal være rett. For alle.

LØSØRE- OG TILBEHØRSLISTE

Gjeldende fra januar 2020



I henhold til avhendingsloven av 3. juli 1992 §§ 3-4 og 3-5 skal eiendommen når ikke annet er avtalt, overdras med de innredninger og utstyr som etter lov, forskrift eller annet offentlig vedtak skal følge med, herunder varig innredning og utstyr som enten er fastmontert eller særskilt tilpasset bygningen. Loven definerer ikke hva som omfattes av *innredning og utstyr* eller hva som regnes som *fastmontert eller særskilt tilpasset*. Partene kan fritt avtale hva som skal følge med boligen, og der intet annet er avtalt, vil løsøre og tilbehør følge med som det fremkommer i denne oversikten. Dersom det nedenstående ikke finnes på eiendommen, vil det heller ikke medfølge.

- Hvitevarer** medfølger der dette er spesielt angitt i salgsoppgaven. Hvitevarer som ikke er nevnt, følger ikke med i handelen. Dette følger med (sett kryss/kommenter):
 Kjøleskap / kombiskap Frysenskap / -boks Komfyr/stekeovn/koketopp
 Oppvaskmaskin Annet: Hvitevarer overtao slik de står og er vist på visning
- Heldekningsstepper** følger med uansett festemåte.
- Varmekilder** som ovner, kaminer, peiser, varmpumper og panelovner følger med uansett festemåte. Frittstående biopeiser, varmeovner på hjul og terrassevarmere medfølger ikke. Det følger ikke med varmekilder i rom som ikke har vegg- eller fastmonterte varmekilder på visning.
- TV, radio og musikkanlegg.** TV-antennor og fellesanlegg for TV, herunder parabolantennor og tuner/dekoder/tv-boks medfølger der dette eies av selger. Løse og veggmonterte TV/flatskjermer med tilhørende festeordning samt musikkanlegg følger ikke med. Se også pkt. 12.
- Baderomsinnredning,** badekar, dusjkabinett, dusjvegger, alle fastmonterte speil, skap og hyller, fastmonterte glass- og håndkleholdere, herunder håndklevarmere medfølger.
- Garderobeskap** medfølger, selv om disse er løse. Fastmonterte garderobehyller og knagger medfølger. Innredning i garderobeskap, både fastmontert og løs innredning som trådkurver, hyller, stenger og lignende, medfølger.
- Kjøkkeninnredning** medfølger, herunder også åpne, fastmonterte hyller og løs eller fastmontert kjøkkenøy.
- Markiser, persienner** og annen type innvendig og utvendig solskjerming, gardinoppheng, lamellgardiner og liftgardiner medfølger.
- Avtrekksvifter** av alle slag, og fastmonterte airconditionanlegg og ventilasjonsanlegg medfølger.
- Sentralstøvsuger** medfølger med komplett anlegg, herunder slange, munnstykke m.m.
- Lyskilder** som kupler, lysstoffarmatur, fastmonterte «spotlights», oppheng og skinner med spotlights samt utelys og hagebelysning medfølger. Vegglamper, krokhengte lamper, lysekroner, prismelamper og lignende som er koblet til sukkerbit eller stikkontakt følger likevel ikke med.
- Installerte smarthusløsninger** med sentral som styrer lys, varme, lyd og lignende, samt tilhørende trådløse enheter som brytere, sensorer, kameraer, integrerte høyttalere eller lignende medfølger. Enkle lysstyringssystem f.eks. med en sentral som kun styrer lyspærer eller smartpærer montert i sokkel medfølger likevel ikke.
- Utvendig søppelkasser** og eventuelt holder/hus til disse medfølger.
- Postkasse** medfølger.

..forts. neste side

Selgers initialer

15. **Utendørs innretninger** slik som flaggstang, fastmontert tørkestativ samt andre faste utearrangementer som f.eks. badestamp, boblekar, jacuzzi og lignende utendørs kar, lekestue, lekestativ, utepeis, fastmontert trommel til vannslange, medfølger.
16. **Fastmontert vegglader/ladestasjon til el-bil** medfølger uavhengig av hvor laderen er montert.
17. **Solcelleanlegg** med tilhørende teknisk infrastruktur medfølger.
18. **Gassbeholder** til gasskomfyr og gasspeis medfølger.
19. **Brannstige, branntau**, feiestige og lignende der dette er påbudt. Løse stiger medfølger ikke.
20. **Brannslukningsapparat, brannslange og røykvarsler** medfølger der dette er påbudt. Det er eiers og brukers plikt til å se til at utstyret finnes på enhver eiendom. Hvis annet ikke er uttrykkelig avtalt, skal dette derfor alltid følge med ved salg av eiendom.
21. **Samtlige nøkler** til eiendommen som selger er i besittelse av skal overleveres kjøper på overtagelsen, herunder nøkler til boder, uthus, garasjeportåpnere eller lignende. Låses boder, uthus e.l. med hengelås, skal lås og nøkler til disse medfølge.
22. **Garasjehyller**, bodhyller, lagringshyller og oppheng til bildekk medfølger såfremt de er fastmontert.
23. **Planter, busker og trær** som er plantet på tomten eller i fastmonterte kasser og lignende er en del av eiendommen og medfølger i handelen.

Eventuelle endringer i løsøre- og tilbehørslisten kommenteres under:

Sted/dato

Selgers signatur

Selgers signatur



Agder Renovasjon IKS

Adresse: Dalenveien 347, 4849 Arendal

Telefon: 37 05 88 00

Utskriftsdato: 20.09.2024

Kommunale gebyrer 2024

EM §6-7 Oppdragstakerens undersøkelses- og opplysningsplikt

Kilde: Agder Renovasjon IKS

Kommunenr.	4202	Gårdsnr.	130	Bruksnr.	5	Festenr.		Seksjonsnr.	
Adresse	Igländ 15, 4886 GRIMSTAD								

Kommunale gebyrer fakturert på eiendommen i 2023

Kommunale gebyrer er en kombinasjon av forskudd, abonnement og enkeltgebyrer fakturert etter levert tjeneste. Vi kjenner ikke samlet gebyr for en eiendom for et år før året er omme. Denne rapporten sammenstiller dette for fjoråret, med summer fordelt per fagområde. Tjenestene vil normalt ha en prisøkning hvert år, samt at forbruk på ulike tjenester kan variere fra år til år.

Gebyr	Fakturert beløp i 2023
Renovasjon	3 360,36 kr
Sum	3 360,36 kr

Prognose kommunale gebyrer fakturert på eiendommen inneværende år

Vare	Grunnlag	Enhetspris	Andel	Korreksjon	Årsprognose	Fakt. hittil i år
Mini Abonnement (fast del)	1 stk	1 445,58 kr	1/1	0 %	1 445,58 kr	1 084,20 kr
Restavfallsgebyr Mini	1 stk	1 686,56 kr	1/1	0 %	1 686,56 kr	1 264,91 kr
				Sum	3 132,14 kr	2 349,11 kr

Løpende gebyr brukes for å fordele en årlig kostnad på flere innbetalinger.

Eiendomsskatt er unntatt mva. Andre beløp er inkl. mva.

FORBEHOLD VED UTLEVERING AV INFORMASJON I FORBINDELSE MED EIENDOMSFORESPØRSLER:

Det tas forbehold om riktigheten eller fullstendigheten av opplysningene i dette dokumentet. Det kan ikke rettes krav som følge av at disse opplysningene benyttes som grunnlag for beslutninger.



Grimstad kommune

Adresse Postboks 123, 4891

Telefon

Utskriftsdato: 20.09.2024

Opplysninger til eiendomsmegler

EM 56-7 Kommunale avgifter og eiendomsskatt

Kilde: Grimstad kommune

Gjelder eiendom

Kommunenr.: 4202 Gårdsnr.: 130 Bruksnr.: 5

Adresse: Igland 15, 4886 GRIMSTAD

Referanse: 21240176

April 2024

Beskrivelse	Fra dato	Til dato	Fakturert beløp
Slam grp 1(vol: 4m3, ant G: 1)	01.04.2024	30.04.2024	kr 121,25
Feie-/Tilsynsgebyr	01.04.2024	30.04.2024	kr 47,67
			Totalt fakturert terminbeløp: kr 168,92

Mars 2024

Beskrivelse	Fra dato	Til dato	Fakturert beløp
Slam grp 1(vol: 4m3, ant G: 1)	01.03.2024	31.03.2024	kr 121,25
Feie-/Tilsynsgebyr	01.03.2024	31.03.2024	kr 47,67
			Totalt fakturert terminbeløp: kr 168,92

Februar 2024

Beskrivelse	Fra dato	Til dato	Fakturert beløp
Slam grp 1(vol: 4m3, ant G: 1)	01.02.2024	29.02.2024	kr 121,25
Feie-/Tilsynsgebyr	01.02.2024	29.02.2024	kr 47,67
			Totalt fakturert terminbeløp: kr 168,92

Januar 2024

Beskrivelse	Fra dato	Til dato	Fakturert beløp
Slam grp 1(vol: 4m3, ant G: 1)	01.01.2024	31.01.2024	kr 121,25
Feie-/Tilsynsgebyr	01.01.2024	31.01.2024	kr 47,67
			Totalt fakturert terminbeløp: kr 168,92

FORBEHOLD VED UTLEVERING AV INFORMASJON I FORBINDELSE MED EIENDOMSFESPØRSLER.

Det tas forbehold om at det kan være avvik i våre registre/kart/arkiv i forhold til den faktiske situasjonen og at det kan foreligge forhold omkring eiendom og bygninger som kommunen ikke er kjent med. Brukere av informasjonen må derfor være bevisst på sammenheng og formål som den benyttes i, og bruke informasjonen kritisk.

Utskrifter fra det digitale kartverket i form av papirkart, kan inneholde linjer som lett kan føre til misforståelser. Dette gjelder ofte karttemaer som ledninger og eiendomsgrenser som i mange tilfelle kan være unøyaktige. For eksempel må derfor ikke gravearbeider på ledninger foretas uten påvisning av ledningen i marka.

Kommunen kan ikke stilles økonomisk ansvarlig for bruk av informasjon som oppgis i sammenheng med eiendomsforespørsler.



Grimstad kommune

Adresse Postboks 123, 4891

Telefon

Utskriftsdato: 23.09.2024

Opplysninger til eiendomsmeidler

EM 56-7 Tilknytning til vei, vann og avløp

Kilde: Grimstad kommune

Gjelder eiendom

Kommunenr.: 4202 **Gårdsnr.:** 130 **Bruksnr.:** 5

Adresse: Igland 15, 4886 GRIMSTAD

Referanse: 21240176

Vann	Eiendommen er ikke tilknyttet offentlig nett.
Avløp	Eiendommen er ikke tilknyttet offentlig eller privat nett Eiendommen har septiktank
Vei	Eiendommen er tilknyttet offentlig vei.

Kommentar

Eiendommen har en e-skatt på kr. 286,67 pr. mnd

FORBEHOLD VED UTLEVERING AV INFORMASJON I FORBINDELSE MED EIENDOMSFORSØRSLER.

Det tas forbehold om at det kan være avvik i våre registre/kart/arkiv i forhold til den faktiske situasjonen og at det kan foreligge forhold omkring eiendom og bygninger som kommunen ikke er kjent med. Brukere av informasjonen må derfor være bevisst på sammenheng og formål som den benyttes i, og bruke informasjonen kritisk.

Utskrifter fra det digitale kartverket i form av papirkart, kan inneholde linjer som lett kan føre til misforståelser. Dette gjelder ofte karttemaer som ledninger og eiendomsgrenser som i mange tilfelle kan være unøyaktige. For eksempel må derfor ikke gravearbeider på ledninger foretas uten påvisning av ledningen i marka.

Kommunen kan ikke stilles økonomisk ansvarlig for bruk av informasjon som oppgis i sammenheng med eiendomsforsørler.

FERDIGATTEST

Bygningsloven av 18 juni 1965 § 93, fjr. § 99 nr. 1

Trykt på selvkopierende papir

Arbeidssted (adr.) Igland		Matr.nr. (Gnr.,/bnr.,/parsellnr.) 130/1		
Arbeidets art Nybygg	Bygningens art Boligbygg	Dato for søknad 8.5.78	Dato for vedtak (bygn.råd/-sjef) 31.5.78	Sak nr. Ref. 256/78
Byggherre Knut Igland		Adresse Igland, 4890 Grimstad		Tif.
Anmelder Per Haaland,		Adresse 4890 Grimstad		Tif. 41202
Ansvarshavende Per Haaland,		Adresse Igland, 4890 Grimstad		Tif.

Vi har besikket arbeidet i samsvar med bygningslovens § 99.

Det er ikke funnet noe som strider mot vilkårene for byggetillatelsen eller de gjeldende bestemmelser i bygningslovgivningen.

Bygningen eller deler av den må ikke tas i bruk til annet formål enn det byggetillatelsen (jfr. § 93) forutsetter. En slik bruksendring krever særskilt godkjenning.

Ev. merknader:

Arbeidet ble startet ca. 15.6.1978

Kontrollert: Chr. Danielsen.



M 1 C Q 9 / 37014705 
130/1, 130/5 1978 Nybygg Ferdigat

Sted og dato Grimstad, 17. april 1980	Stempel Grimstad bygningsråd Bygningskontrollen
	<i>Per Haaland</i> Underskrift

Sendes til

Byggherre Anmelder Ansvarshavende Byggeløyvemyndighet

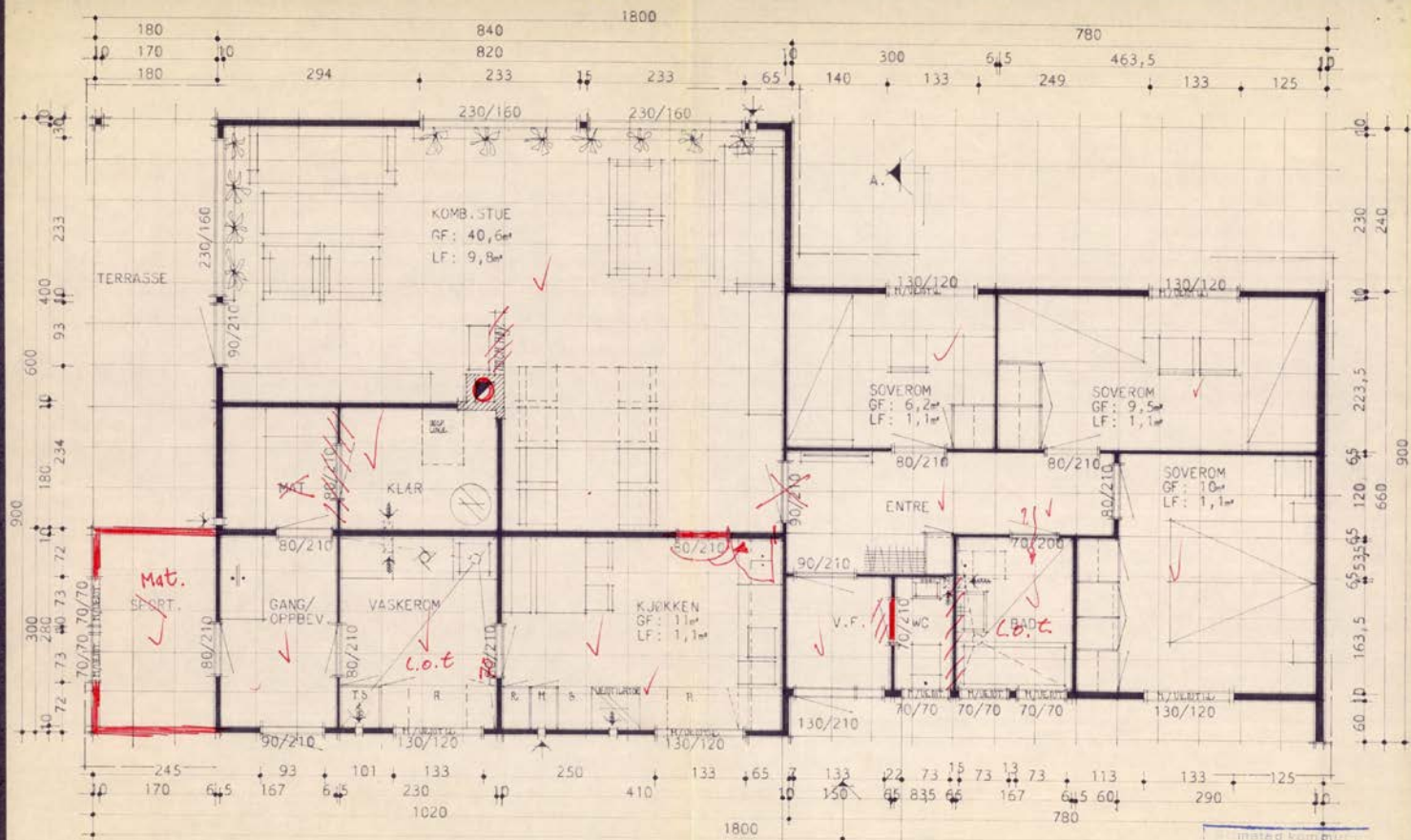

TEGNINGEN ER BESKYTTET AV LOV
OM ANSVAREREN AV 8. JUNI 1917
§ 4. OG HAR SÆLVEDT HANS SKYLTED
UTEN VÅR TILLÆTTE.

1. ETASJE

SOLHEIMHUS AS



Godkjent på vilkår
..Kd..nr. 258/28

INNSLAG KONTROLL
- 9 MAJ 1978

BYGGHERR:	TYPE CORNER 70+	MAL: 1/50	BLAD
BYGGSTED:	FNBOLIG GF: 127,8 m², AREAL: 94,3m²	DATE: 21.10	
BYGGKOM:	SOLHEIMHUS ARKITEKONTOR	KORR: 21.10	

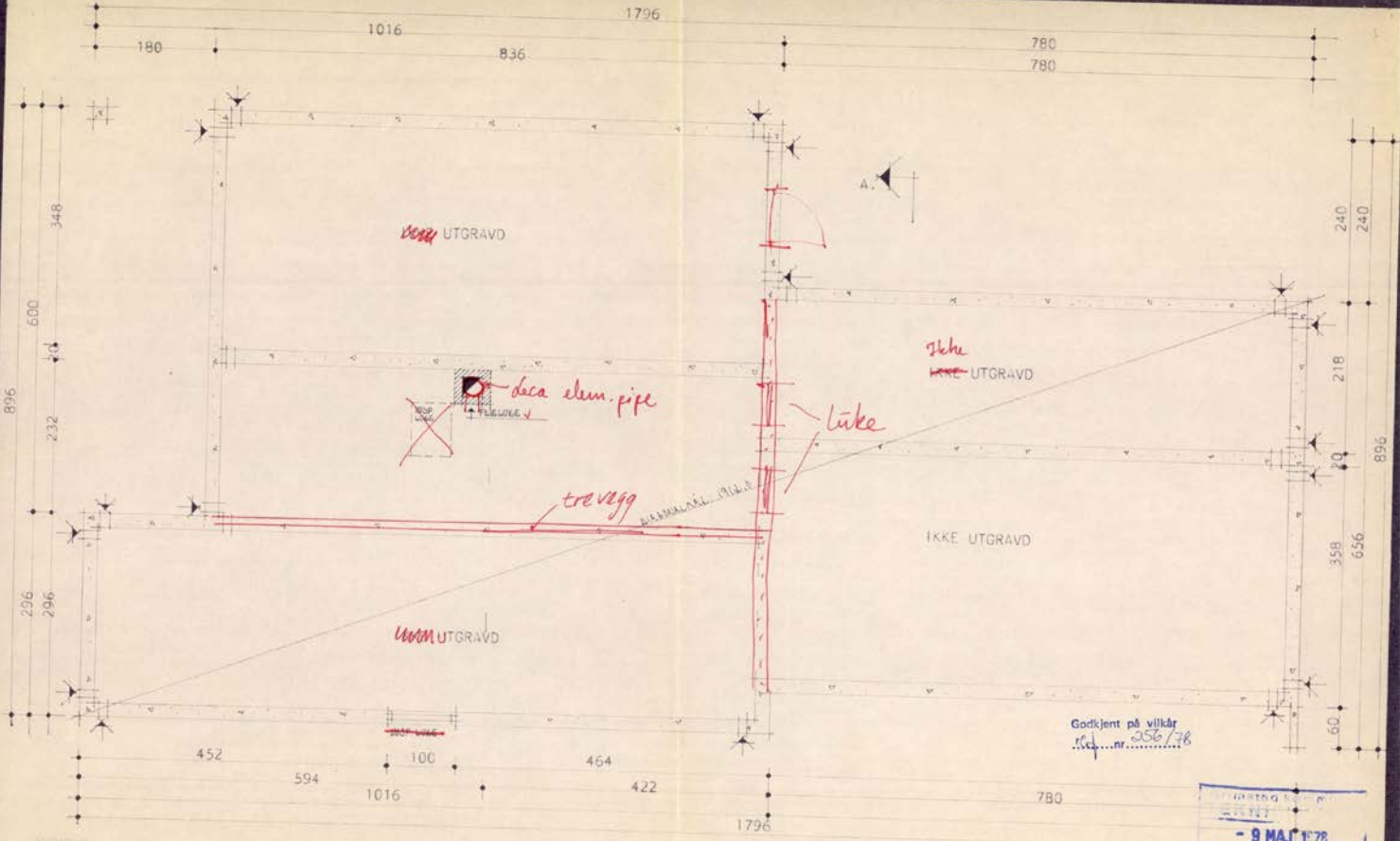

TEKNIKEN ER BESKYTTET AV LOV
OM AVGIFTER 1974:4-10:15. 11
§ 4. DE AVGIFTERNA FÖRESKRIVS
UTEN VÄR TILLÄGG
SOLHEIMHUS 16

KJELLER

Godkjent på vilkår
15.05.78

- 9 MAJ 1978	
BEH. <input type="checkbox"/>	ANV. <input type="checkbox"/>
ORIENT. <input type="checkbox"/>	INT. <input type="checkbox"/>

BYGGHERRE
BYGGESTED
BYGGKON

TYPE CORNER 70 F+
ENEBOLIG GF: 127,8m², L.AREAL: 94,3m²
SOLHEIMHUS ARKITEKTKONTOR

MÅL: 1/50
DATO: 1978
BLAD: 2

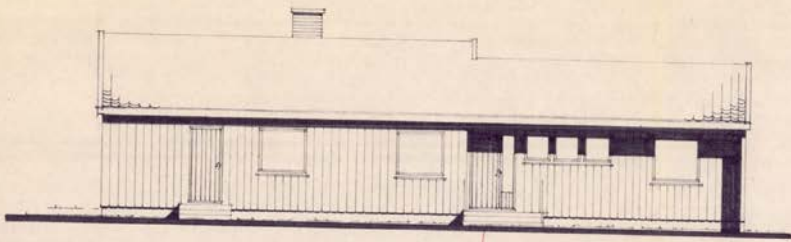

Fasade mot Øst ↓

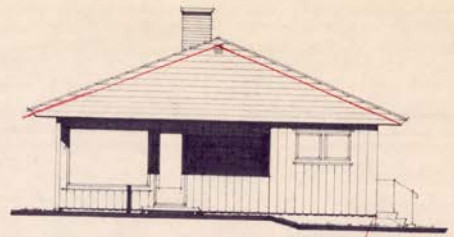

Fasade mot syd ↓

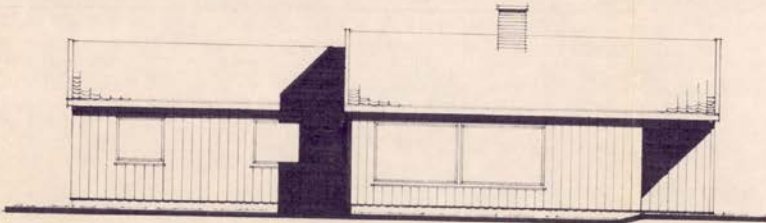

Fasade mot vest ↓



Fasade mot nord ↓

TEGNINGEN ER BESKYTTET AV LOV
OM ARKITEKTER ANSVAR 1911
§ 4 OG 54. SÆRDELS HERE BRUKTET
UTEN VÅR TILFÆLSE
SOLHEIMHUS

Godkjent på vilkår
..ff.d..nr. 256/78

STIMBERG KOMMUNE	
TEKNISKE	
- 9 MAJ 1978	
BEH. <input type="checkbox"/>	ARKIV <input type="checkbox"/>
ORIENT. <input type="checkbox"/>	NR. <input type="checkbox"/>

--- OPPRINNELIG TERRING
— PLANERT TERRENG

BYGGERE:	TYPE-CORNER 70-F +	MÅL: 1/100	BLAD
BYGGESTED:	Enebolig 6f. 1270m ² totalareal 943m ²	DATO: 1978	
BYGGEKOM:	SOLHEIMHUS ARKITEKTKONTOR	KORR.:	

22° Takvinkel

Innside: 12mm plater og plastfolie
10 cm glava steinull

Yttervegg: Asfaltplater
1k x 2" spikorslag
7/8" Kledning

Gulv: 22mm plater
Bjeltelag 8x2"
Glava 15 cm m papp

Betongblokk

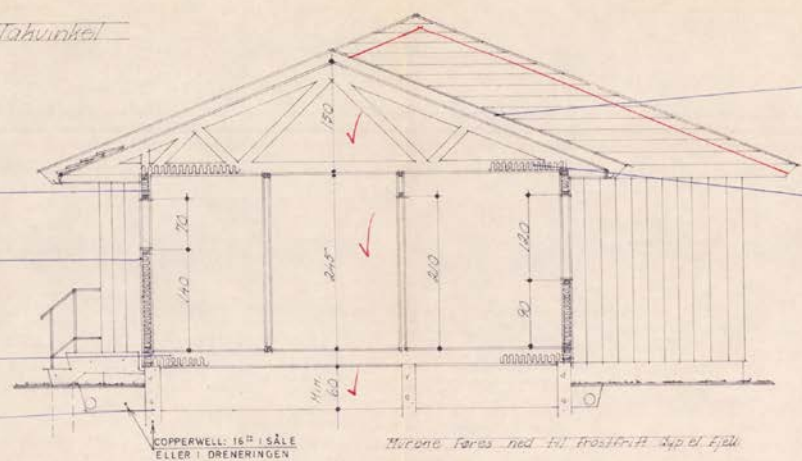

Tak: Sementtakstein
1" x 1 1/2" taklekter
Støyer
D. papp
7/8" takbord
Takstoler fra fabrikk

15 cm Glava m. papp
Plastfolie
12mm takplater

Mirone Tøres ned til trøstfri H. Sjøel. E. Bj.

Snitt A-A.

Godkjent på villkår
25/6/78

TEGNINGEN ER BESKYTTET AV LOV
OM ANSVEREN AV 6. 8-20 FOR 11
§ 4 OG 5. BILDE OG HINE BRUKTES
UTEN VÅR TILLATELSE

SOLHEIMHUS M

9 MAJ 1978

BYGGHERRE:	TYPE "CORNER 70-F +	MAL:	1/50	BLAD:	3
BYGGSTED:	Enebolig på 1278 m ² Leieareal 943 m ²	DATE:	1978	KORR:	1/1
BYGGKOM:	SOLHEIMHUS ARKITEKONTOR				

Grunnkart

Adresse: Igland 15, 4886 GRIMSTAD
Gnr/Bnr: 130/5/0/0



Grimstad
kommune

Målestokk: 1:1,000
Areal: 2136 m²
Dato: 2024-09-20

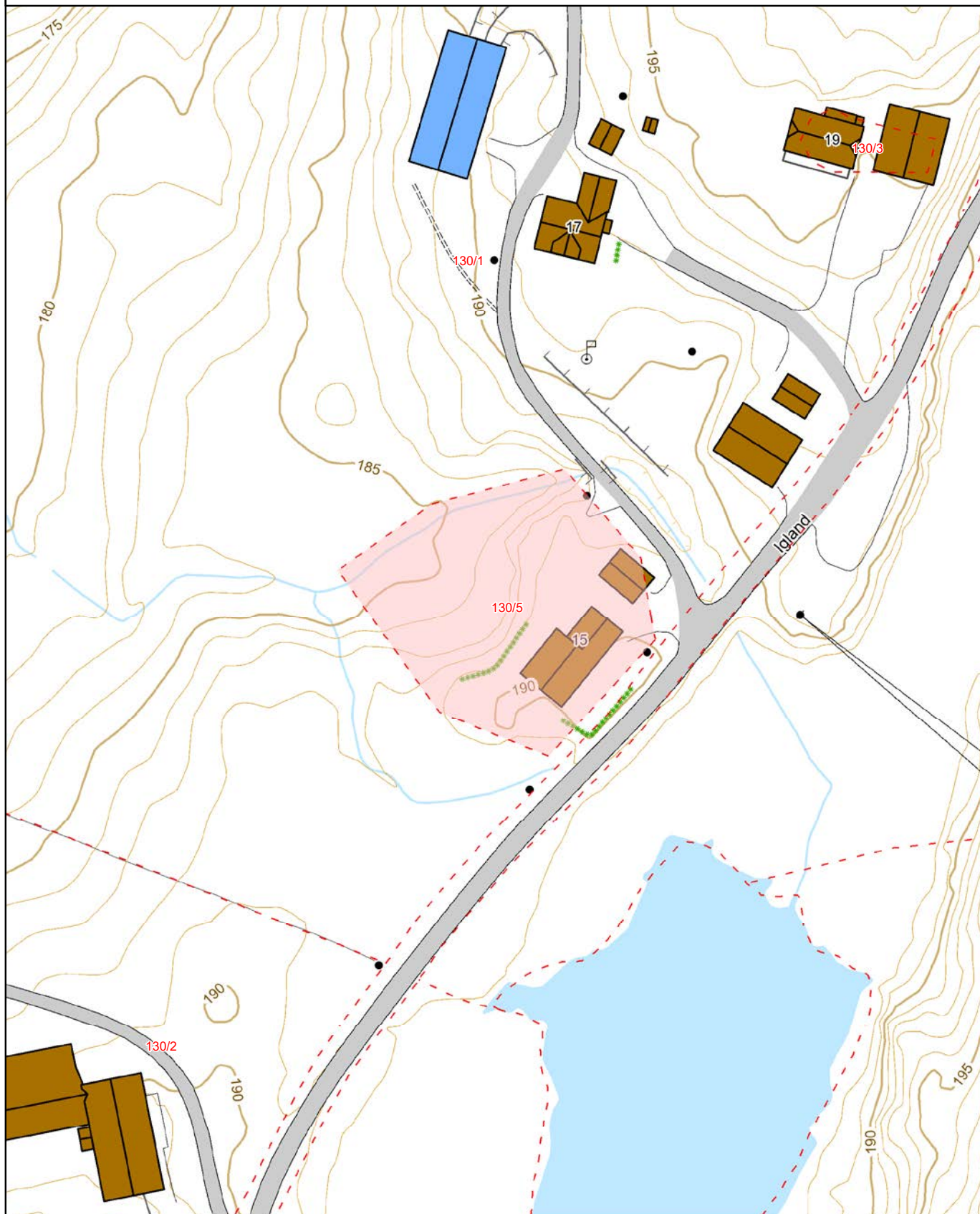

Tegnforklaring - Grunnkart

Eiendomsgrenser

noyaktighet

- - - Eiendomsgrense usikker > 200 cm

Veikart

Adresse: Igland 15, 4886 GRIMSTAD
Gnr/Bnr: 130/5/0/0



Grimstad
kommune

Målestokk: 1:3,500
Areal: 2136 m²
Dato: 2024-09-20

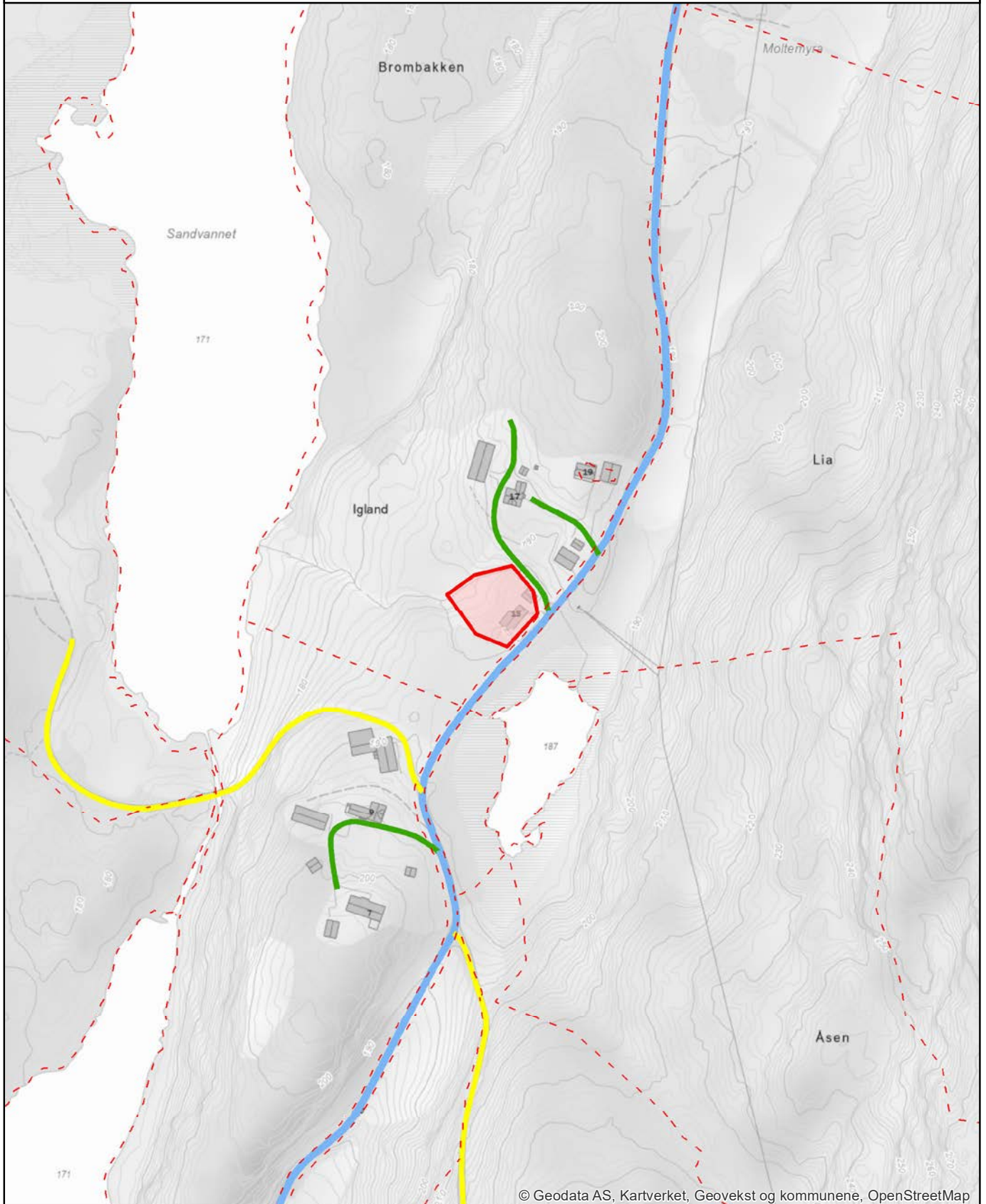

Tegnforklaring - Veikart

VNR_VEGKATEGORI, VNR_VEGSTATUS

-  Europaveg, G - Veggrunn, ikke trafikkformål
-  Europaveg, T - Veger med midlertidig status
-  Europaveg, V - Eksisterende veg
-  Fylkesveg, G - Veggrunn, ikke trafikkformål
-  Fylkesveg, V - Eksisterende veg
-  Kommunal veg, G - Veggrunn, ikke trafikkformål
-  Kommunal veg, V - Eksisterende veg
-  Privat veg, G - Veggrunn, ikke trafikkformål
-  Privat veg, V - Eksisterende veg
-  Privat veg, W - Midlertidig veg
-  Skogsbilveg, V - Eksisterende veg

Reguleringsplan

Adresse: Igland 15, 4886 GRIMSTAD

Gnr/Bnr: 130/5/0/0

Planident:

Ikrafttredelsesdato:

Plannavn:

Formål: Uregulert

Hensynssone:



Grimstad
kommune

Målestokk:

1:1,000

Dato:

2024-09-20

N

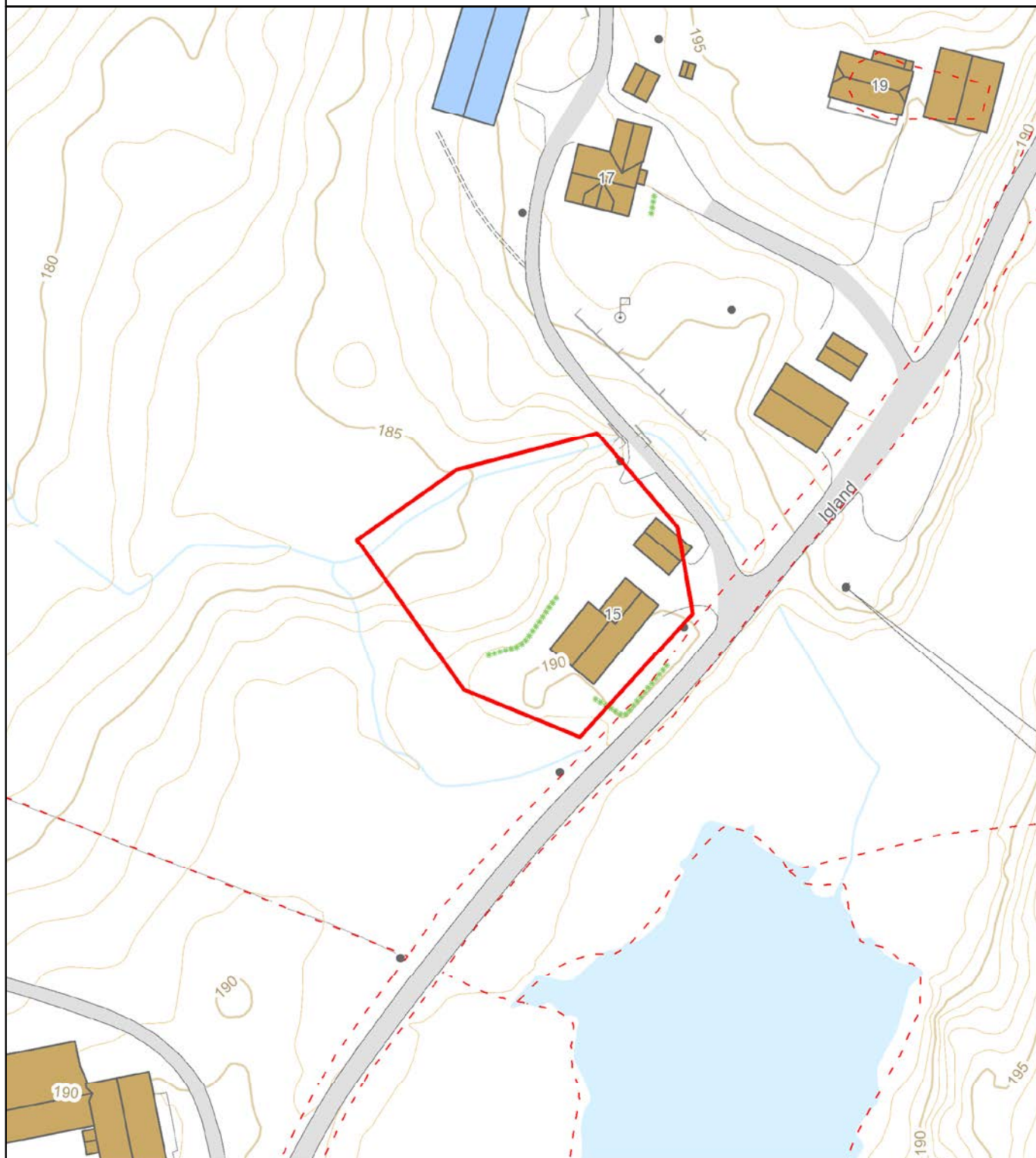

Tegnforklaring -

Reguleringsplan

Kommunedelplan

Adresse: Igland 15, 4886 GRIMSTAD

Gnr/Bnr: 130/5/0/0

Planident:

Ikrafttredelsesdato:

Plannavn:

Formål:

Hensynssone:



Grimstad
kommune

Målestokk:

1:2,500

Dato:

2024-09-20

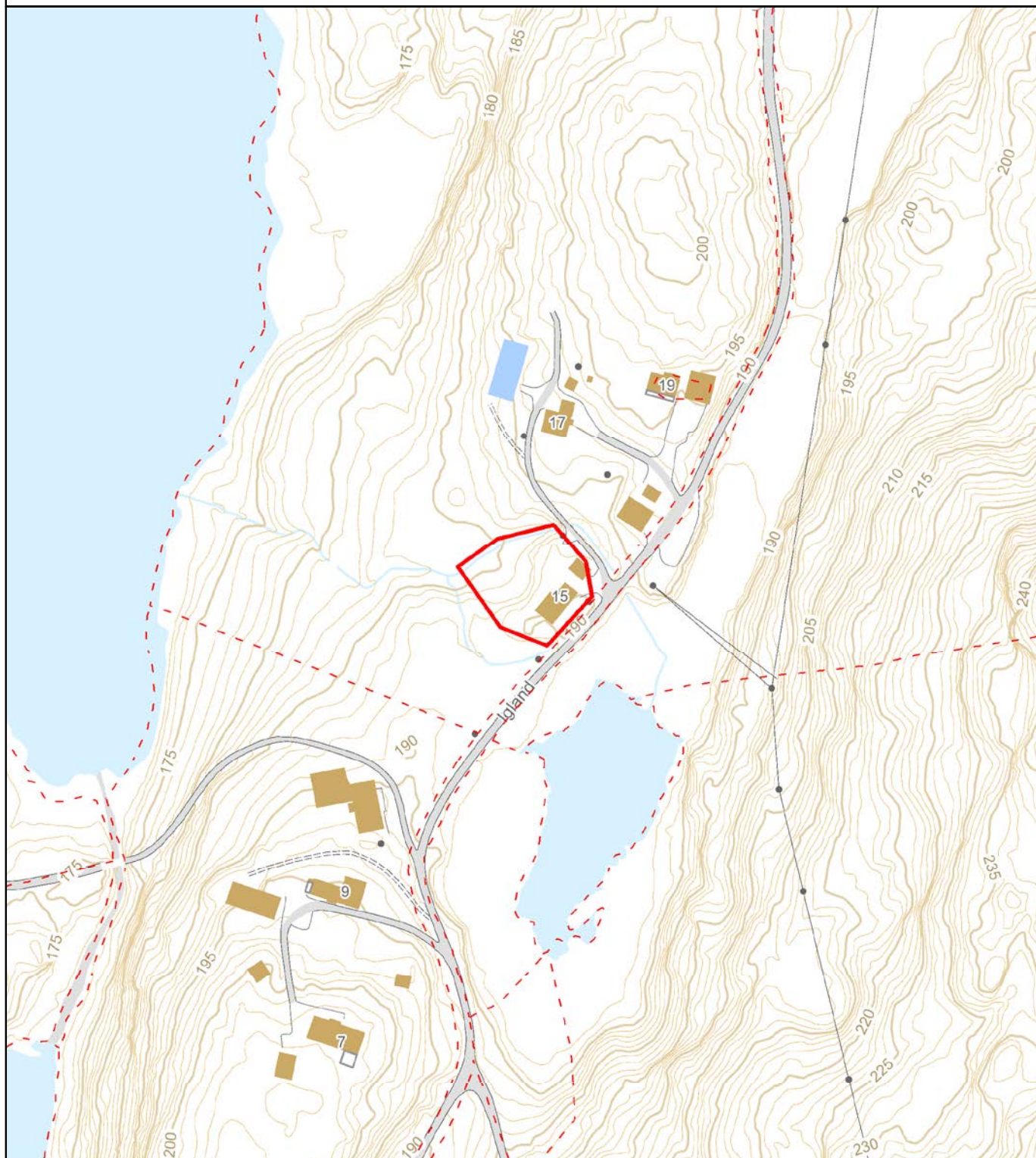

Kommuneplan

Adresse: Igland 15, 4886 GRIMSTAD

Gnr/Bnr: 130/5/0/0

Planident:

Ikrafttredelsesdato: 21.10.2019

Plannavn: Grimstad

Bestemmelser: https://karttjenester.ikt-agder.no/planinnsyn_grimstad/?plan=0

Formål: LNRF, náv.



Grimstad
kommune

N

Målestokk:

1:1,000

Dato:

2024-09-20



Hensynssone:

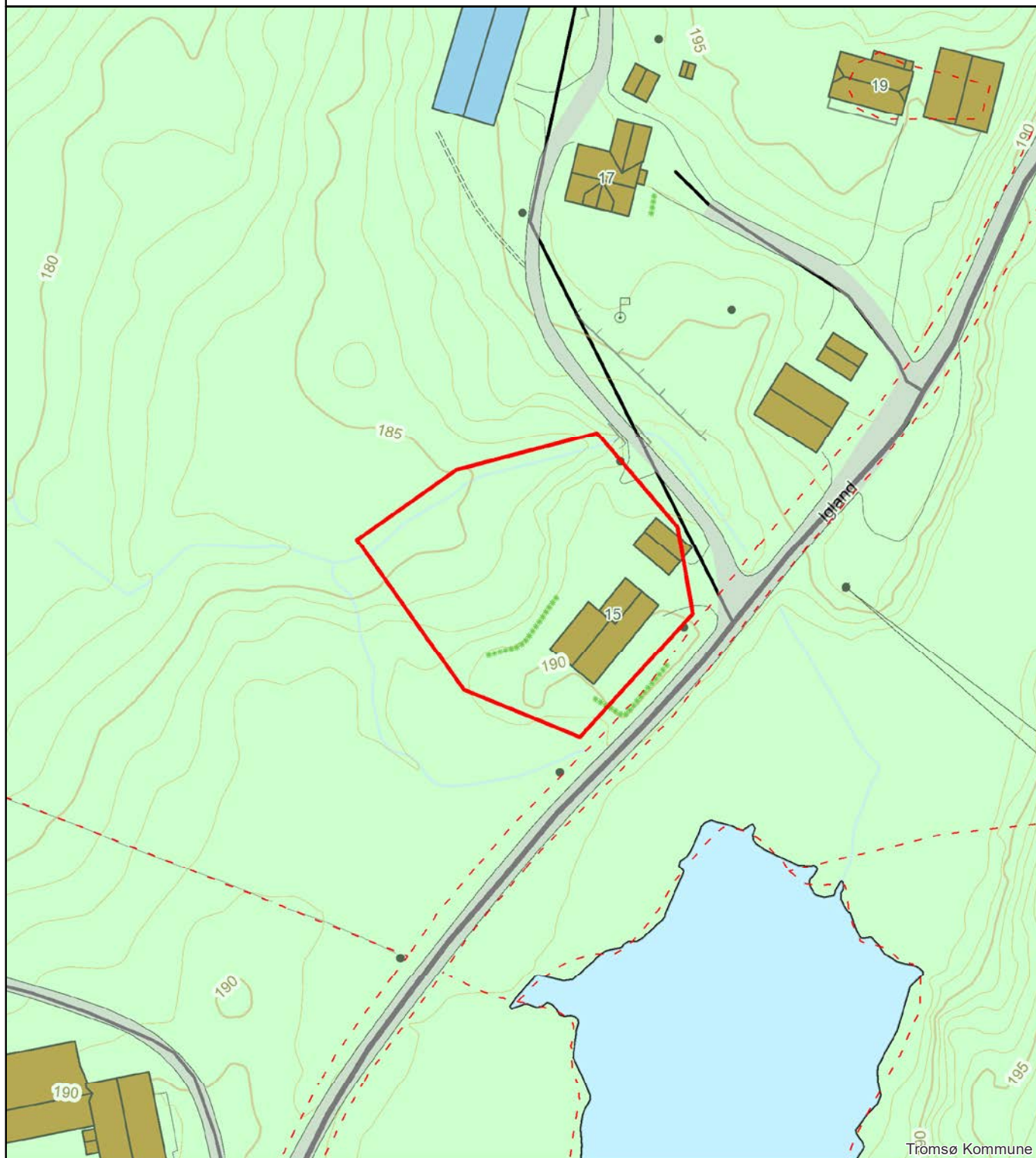

Tegnforklaring -

Kommuneplan

KpJuridiskLinje

KPJURLINJE

- - Byggegrense
- - Forbudsgrense sjø
- - Forbudsgrense vassdrag
- - Strandlinje sjø
- - Strandlinje vassdrag
- - Midtlinje vassdrag
- - Markagrense
- - Kvikkleire
- - Losmasseflate
- - Område for planbestemmelse

KpHensynszoneOmrade

presentasjon

- KpAngittHensynSone, FISK
- KpAngittHensynSone, Bevaring naturmiljø
- KpAngittHensynSone, Friluftsliv
- KpAngittHensynSone, Kyststi
- KpAngittHensynSone, Landskap
- KpAngittHensynSone, HENSYNSSONE LANDBRUK
- KpAngittHensynSone, Landbruksbevaring
- KpFareSone, Flom
- KpFareSone, Skred
- KpSikringSone, Drikkevannskilde
- KpSikringSone, E18
- KpSikringSone, VERNA VASSDRAG
- KpGjennomføringSone, GJENNOMFØRINGSSONE
- KpBåndleggingSone, BÅNDLAGT ETTER LOV OM NATURVERN













































































































































KpArealformalOmrade

KAO_Presentasjon

- Bebyggelse nåværende
- Bebyggelse framtidig
- Boligbebyggelse nåværende
- Boligbebyggelse framtidig
- Fritidsbebyggelse nåværende
- Fritidsbebyggelse framtidig
- Sentrumsformål nåværende
- Sentrumsformål framtidig
- Kjøpesenter nåværende
- Kjøpesenter framtidig
- Forretninger nåværende
- Forretninger framtidig
- Tjenesteyting nåværende
- Tjenesteyting framtidig
- Fritids - og turismål nåværende
- Fritids - og turismål framtidig
- Råstoffutvinning nåværende
- Råstoffutvinning framtidig
- Næringvirksomhet nåværende
- Næringsvirksomhet framtidig
- Idrettsanlegg nåværende
- Idrettsanlegg framtidig
- Andre typer beb.anl.nåværende

- Andre typer beb.anl framtidig
- Uteoppholdsareal, nåværende
- Uteoppholdsareal, framtidig
- Grav - og urnelund nåværende
- Grav - og urnelund framtidig
- Komb beb.anl.form nåværende
- Komb beb. anl. form framtidig
- Samf. anl. tekn. infrastruktur nåværende
- Veg nåværende
- Veg framtidig
- Lufthavn nåværende
- Lufthavn framtidig
- Havn nåværende
- Havn framtidig
- Kollektivknutepunkt nåværende
- Kollektivknutepunkt framtidig
- Parkeringsplass nåværende
- Parkering framtidig
- Trase for tekn infrastruktur nåværende
- Kombinert formål, nåværende
- Kombinert formål, framtidig
- Grønnstruktur nåværende
- Grønnstruktur framtidig
- Naturområde nåværende
- Naturområde framtidig
- Turdrag nåværende
- Friområde nåværende
- Friområde framtidig
- Park nåværende
- Park framtidig
- LNRF, nåv.
- LNRF nåværende
- LNRF tiltak for stedb.næring nåværende
- LNRF spredt bol.frit.nær. nåværende
- LNRF spredt bol.frit.nær. framtidig
- LNRF spredt boligbeb. nåværende
- LNRF spredt boligbeb. framtidig
- LNRF spredt fritidsbeb. nåværende
- Bruk og vern sjø, vassdr, strands nåværende
- Bruk og vern sjø, vassdr, strands framtidig
- Sjø og vassdr ferdsel nåværende
- Sjø og vassr farleder nåværende
- Sjø og vassdr småbåthavn nåværende
- Sjø og vassdr småbåthavn framtidig
- Sjø og vassdr fiske nåværende
- Sjø og vassdr akvakultur nåværende
- Sjø og vassdr., drikkevann, nåv.
- Sjø og vassdr naturomr nåværende
- Sjø og vassdr naturomr framtidig
- Sjø og vassdr friluftsomr nåværende
- Sjø og vassdr friluftsomr framtidig
- Komb. form. sjø & vassdr m/u strandsone, nåv.
- Komb. form. sjø & vassdr m/u strandsone, framtidig

Tegnforklaring - Kommunedelplan

	Hensynssonegrense		Kollektivtrase N		Gang-/sykkelveg (tunnel) F
	Kommunedelplangrense		Kollektivtrase (bru) N		Gang-/sykkelveg F
Hensynssoneområde					
	Kp Sikringszone		Taubane F		Gang-/sykkelveg (tunnel) N
	Kp Faresone		Taubane N		Gang- sykkelveg (bru) F
	Kp Støysone		Sporveg (tunnel) F		Gang- sykkelveg N
	Kp Infrastruktursone		Sporveg F		Gang- sykkelveg (bru) N
	Kp Angitt hensynssone		Sporveg (tunnel) N		Adkomstveg (tunnel) F
	Kp Båndleggingssone		Sporveg (bru) F		Adkomstveg F
	Kp Gjennomføringssone		Sporveg N		Adkomstveg (tunnel) N
	Kp Detaljeringssone		Sporveg (bru) N		Adkomstveg (bru) F
Samferdsel punkt					
	Kollektivknutepunkt (tunnel) F		Bane (tunnel) F		Adkomstveg N
	Kollektivknutepunkt F		Bane (bru) F		Adkomstveg (tunnel) N
	Kollektivknutepunkt (tunnel) N		Bane (tunnel) N		Adkomstveg (bru) N
	Kollektivknutepunkt (bru) F		Bane (bru) F		Samleveg (tunnel) F
	Kollektivknutepunkt N		Bane (bru) N		Samleveg F
	Kollektivknutepunkt (bru) N		Bane N		Samleveg (tunnel) N
	Vegkryss (tunnel) F		Bane (bru) N		Samleveg (bru) F
	Vegkryss F		Skitrekk F		Samleveg N
	Vegkryss (tunnel) N		Skitrekk N		Samleveg (bru) N
	Vegkryss (bru) F		Turvegrase F		Hovedveg (tunnel) F
	Vegkryss N		Turvegrase (tunnel) N		Hovedveg F
	Vegkryss (bru) N		Turvegrase (bru) F		Hovedveg (tunnel) N
Samferdsel linjer					
	Motorferdsel i utmark F		Turvegrase (tunnel) N		Hovedveg (bru) F
	Motorferdsel i utmark N		Turvegrase (bru) F		Hovedveg N
	Småbåtled F		Turvegrase N		Hovedveg (bru) N
	Småbåtled N		Turvegrase (bru) N		Fjernveg (tunnel) F
	Skipsled F		Turvegrase (tunnel) F		Fjernveg F
	Skipsled N		Gangveg (tunnel) F		Fjernveg (tunnel) N
	Kollektivtrase (tunnel) F		Gangveg F		Fjernveg (bru) F
	Kollektivtrase F		Gangveg (tunnel) N		Fjernveg N
	Kollektivtrase (bru) F		Gangveg (bru) N		Fjernveg (bru) N
	Kollektivtrase (bru) F		Gangveg N		Vegnett (tunnel) F
	Kollektivtrase (tunnel) N		Gangveg (bru) N		Vegnett F
			Gangveg F		Vegnett (tunnel) N
			Gangveg (tunnel) F		Vegnett (bru) F
			Gangveg (tunnel) N		Vegnett N
			Gangveg (bru) F		Vegnett (bru) N
			Gangveg (bru) N		
			Gangveg F		
			Gangveg (tunnel) F		
			Gangveg (tunnel) N		
			Gangveg (bru) F		
			Gangveg (bru) N		
			Gangveg F		
			Gangveg (tunnel) F		
			Gangveg (tunnel) N		
			Gangveg (bru) F		
			Gangveg (bru) N		
			Gangveg F		
			Gangveg (tunnel) F		
			Gangveg (tunnel) N		
			Gangveg (bru) F		
			Gangveg (bru) N		
			Gangveg F		

HELP Renteforsikring

Renteforsikring dekker rentekostnader etter skatt og husforsikring for bolig som skal selges, hvis denne ikke er solgt tre måneder etter overtakelse av ny bolig. Forsikringen koster kr 5.900 og gjelder i ett år fra tidspunktet hvor du har overtatt din nye primærbolig og du har markedsført din gamle primærbolig sammenhengende i minst tre måneder.

- Utbetaling gis i inntil ni måneder
- Rentekostnader, samt kostnad til husforsikring dekkes med inntil kr 15.000 per måned
- Gjelder fast eiendom regulert til boligformål og som er registrert som din primærbolig
- Forsikringen gjelder i Norge

Bestilling gjøres av boligkjøper på www.help.no/renteforsikring. Forsikringen må bestilles innen sju dager etter kontraktsgenerering. Dersom boligen som skal selges allerede er markedsført før budaksept av ny bolig kan forsikring ikke tegnes.

For HELP kundesenter kontakt post@help.no eller tlf. 22 99 99 99.



Bud på 95 % eller mer av prisantydning behandles som at salg har funnet sted, selv om bud avslås, og forsikringsdekningen gjelder da til ny eier overtar (begrenset til 3 måneder etter budaksept). Det gjøres fradrag i erstatningen for eventuelle leieinntekter, skattefradrag på rentekostnader og renter og omkostninger som følge av mislighold av lån. Forsikringen dekker ikke mellomfinansiering eller andre lån som ikke direkte relaterer seg til primærboligen som skal selges. Forsikringen fornyes ikke, og gjelder ikke ved senere flytting. Dersom boligen ikke selges av autorisert megler / advokat gjelder ikke forsikringen. Forsikringen har en karantenetid på tre måneder. Tegning av HELP Renteforsikring tilbys kun til boligkjøpere som har kjøpt bolig gjennom samarbeidende eiendomsmeplerkjede.



Eiendom:

Igland 15, 4886 GRIMSTAD

Jeg/vi legger herved inn et bud pålydende kr.:

Siffer	Blokkbokstaver
--------	----------------

+ offentlige omk., evt. andel fellesgjeld og evt. omk. til forretningsfører. Se salgsoppgave.

Budet gjelder til:

Dato	Klokkeslett	Ønsket overtagelsesdato
------	-------------	-------------------------

Evt. forbehold:

--

Budgiver er:

Forbruker

Handler som ledd i næringsvirksomhet

Jeg/vi er kjent med at Sørmeglere AS ved gjennomføring av handelen, alltid overskjøter eiendommen. Jeg/vi har lest, og gjort meg/oss kjent med innholdet i Sørmeglere AS salgsoppgave på eiendommen, datert _____, samt alle vedlegg til denne.

Finansiering av kjøpet:

Långiver bank	Lånefinansiering kr.
Navn saksbehandler bank	Egenandel kr.
Telefonnummer	Sum totalt kr.

Budgiver 1

Navn
Fødselsnummer (11 siffer)
Adresse
Postnr/-sted
Telefonnummer
E-post

Budgiver 2

Navn
Fødselsnummer (11 siffer)
Adresse
Postnr/-sted
Telefonnummer
E-post

Jeg/vi har lest og gjort meg/oss kjent med orienteringen på baksiden av dette budskjemaet, og vi som budgivere gir hverandre gjensidig fullmakt til å forhøye bud / evt. akseptere motbud.

Dato/sted

Signatur

Dato/sted

Signatur

Jeg/vi er kjent med at forhøyninger av budet må skje skriftlig til megler.

NB! Første bud er kun gyldig ved fremvisning/kopi av legitimasjon.

FORBRUKERINFORMASJON OM BUDGIVNING:

Sist oppdatert med virkning fra 1. januar 2014, i forbindelse med ikrafttredelse av endringer i eiendomsmeglingsforskriften.

Informasjonen er utarbeidet av Forbrukerombudet, Forbrukerrådet, Den Norske Advokatforening ved Eiendomsmeglingsgruppen, Eiendomsmeglerforetakenes Forening og Norges Eiendomsmeglerforbund, på grunnlag av blant annet forskrift om eiendomsmegling § 6-3 og § 6-4.

Nedenfor gis en oversikt over de retningslinjer som forbrukermyndighetene og organisasjonene anbefaler benyttet ved budgivning på eiendommen. Avslutningsvis gis også en kort oversikt over de viktigste rettsreglene tilknyttet budgivning.

Før det legges inn bud på eiendommen oppfordres budgiver til å sette seg inn i all relevant informasjon om eiendommen, herunder eventuell salgsoppgave og teknisk rapport med vedlegg.

GJENNOMFØRING AV BUDGIVNING:

1. På forespørsel vil megler opplyse om aktuelle bud på eiendommen, herunder om relevante forbehold.
2. Alle bud skal inngis skriftlig til megler, som formidler disse videre til oppdragsgiver. Kravet til skriftlighet gjelder også budforhøyelser og motbud, aksept eller avslag fra selger. Før formidling av bud til oppdragsgiver skal megler innhente gyldig legitimasjon og signatur fra budgiver. Kravet til legitimasjon og signatur er oppfylt for budgivere som benytter e-signatur, eksempelvis BankID eller MinID. Med skriftlige bud menes også elektroniske meldinger som e-post og SMS når informasjonen i disse er tilgjengelig også for ettertiden.
3. Et bud bør inneholde eiendommens adresse (eventuelt gnr/bnr), kjøpesum, budgivers kontaktinformasjon, finansieringsplan, akseptfrist, overtakelsesdato og eventuelle forbehold som for eksempel usikker finansiering, salg av nåværende bolig ol. Normalt vil ikke et bud med forbehold bli akseptert før forbeholdet er avklart. Konferer gjerne med megler før bud avgis.
4. Megler skal legge til rette for en forsvarlig avvikling av budrunden. I forbrukerforhold (dvs. der oppdragsgiver er forbruker) skal megleren ikke formidle bud med kortere akseptfrist enn kl. 12.00 første virkedag etter siste annonserte visning. Etter denne fristen bør budgivere ikke sette en kortere akseptfrist enn at megler har mulighet til, så langt det er nødvendig, å orientere oppdragsgiver, budgivere og øvrige interessenter om bud og forbehold. Det bør ikke gis bud som diskriminerer eller utelukker andre budgivere. Dersom bud inngis med en frist som åpenbart er for kort til at megleren kan avvikle budrunden på en forsvarlig måte som sikrer oppdragsgiver og interessenter et tilstrekkelig grunnlag for sine handlingsvalg, vil megler fraråde budgiver å stille slik frist.
5. Megleren vil uoppfordret gi sin vurdering av det enkelte bud overfor oppdragsgiveren, når budet er gitt innenfor fristene i punkt 4.
6. Megleren skal så langt det er nødvendig og mulig holde budgiverne skriftlig orientert om nye og høyere bud og eventuelle forbehold. Megler skal så snart som mulig bekrefte skriftlig overfor budgivere at budene deres er mottatt.
7. Etter at handel har kommet i stand, eller dersom en budrunde avsluttes uten at handel er kommet i stand, kan en budgiver kreve kopi av budjournalen i anonymisert form.
8. Kopi av budjournal skal gis til kjøper og selger uten ugrunnet opphold etter at handel er kommet i stand. Dersom det er viktig for budgiver å bevare sin anonymitet, bør budet fremmes gjennom fullmektig.

VIKTIGE AVTALERETTSLIGE FORHOLD:

1. Det eksisterer ingen angrerett ved salg/kjøp av fast eiendom.
2. Når et bud er innsendt til megler og han har formidlet innholdet i budet til selger (slik at selger har fått kunnskap om budet), kan budet ikke kalles tilbake. Budet er da bindende for budgiver frem til akseptfristens utløp, med mindre budet før denne tid avslås av selger eller budgiver får melding om at eiendommen er solgt til en annen (man bør derfor ikke gi bud på flere eiendommer samtidig dersom man ikke ønsker å kjøpe flere enn en eiendom).
3. Selger står fritt til å forkaste eller akseptere ethvert bud, og er for eksempel ikke forpliktet til å akseptere høyeste bud.
4. Når en aksept av et bud har kommet frem til budgiver innen akseptfristens utløp er det inngått en bindende avtale.
5. Husk at også et eventuelt bud fra selger til kjøper (såkalte "motbud"), avtalerettslig er et bindende tilbud som medfører at det foreligger en avtale om salg av eiendommen dersom budet i rett tid aksepteres av kjøper.

sormegleren.no



SØRMEGLEREN

CAMILLA STENBERG RIMESTAD | Eiendomsmegler | **404 08 031**

camilla.stenberg.rimestad@sormegleren.no | **SØRMEGLEREN AS, AVD. GRIMSTAD** | Storgaten 10 | 37

25 70 00