

Solbergdalen 17



Prisantydning: **kr 2 800 000,-**



SØRMEGLEREN



sormeglere.no



Her er det godt med boltreplass for hele familien



Romslig og usjenert hvor familien kan trekke seg tilbake fra en hektisk hverdag



Det er flere fine sitteplasser rundt boligen



God plass til hagemøbler



Gruset gårdstun med god plass

Romslig og innholdsrik enebolig på usjenert tomt - Garasje - Sentralt beliggende

ADRESSE

**Solbergdalen 17, 4848
ARENDA**

Prisantydning

kr 2 800 000,-

Omkostninger: **kr 90 300,-**
Totalpris: **kr 2 890 300,-**
Formuesverdi: **kr 670 964,-**
Kommunale avgifter: **kr 19 874,- per år**
Eiendomskatt: **kr 4 243,-**



BRA-i: 184 m²
BRA-e: 34 m²

BRA Total: 218 m²
Bolitpe: Enebolig
Byggeår: 1976
Soverom: 3
Etasje: 2
Eierform bygning: Eiet
Eierform tomt: Eiet
Tomteareal: 676.5 m²

Mia Catherina Goggsbo
Eiendomsmegler

452 06 360
mia.goggsbo@sormegleren.no

Sørmeqleren AS, avd. Arendal
Vesterveien 1B, 4801 Arendal
37 02 05 00
sormegleren.no

SOLBERGDALEN 17

OM BOLIGEN

Eiendommens betegnelse

Gnr. 444, bnr. 84, ideell andel 1/1
Gnr. 444, bnr. 140, ideell andel 1/1
Gnr. 444, bnr. 97, ideell andel 1/1
Gnr. 444, bnr. 113, ideell andel 1/1
i Arendal kommune.

Areal

BRA - i: 184 m²

BRA - e: 34 m²

BRA - b: 0 m²

BRA totalt: 218 m²

TBA: 31 m²

Fra 01.01.24 er det innført nye regler for måling og opplysning av areal på boliger.

De nye arealbegrepene er:

Bruksareal BRA:

BRA-i - Internt bruksareal. Arealet innenfor boenheten.

BRA-e - Eksternt bruksareal. Areal av alle rom utenfor boenheten og som tilhører denne, for eksempel eksterne boder.

BRA-b - Innglasset balkong, altan, terrasser.

Andre arealer:

TBA -Terrasser og åpen altan som er tilknyttet boligen.

ALH - Areal med lav himlingshøyde måles på samme måte som BRA, men man ser bort fra krav til himlingshøyde. Arealet inngår ikke i BRA, men opplyses om sammen med BRA som et tillegg.

GUA - summen av BRA og AHL. Brukes når boligen har gulvareal som ikke er måleverdig på grunn av for eksempel skråtak eller lav himlingshøyde. Arealet oppgis som tilleggsinformasjon til øvrige arealer.

Enebolig

Bruksareal fordelt på etasje

Underetasje

BRA-i: 87 m² Gang , Stue , Vaskerom , Boder

1. etasje

BRA-i: 97 m² Vindfang , Gang , 3 soverom , Stue , Kjøkken , Bad , Toalettrom

TBA fordelt på etasje

1. etasje

31 m²

Garasje

Bruksareal fordelt på etasje

1. etasje

BRA-e: 34 m² Garasje

Bygningssakkyndigs kommentar til arealoppmåling

I hovedsak er det bruken av rommene ved befaringen som avgjør hva rommet defineres som. Trapp er medregnet i sin helhet for alle etasjer. Det er ikke foretatt kontroll om innredet rom er byggemeldt eller godkjent slik de benyttes idag. Det er ikke utført undersøkelse av lovligheten av TBA som er anlagt. Utført enkel måling av TBA og kan avvike fra faktiske mål, det er ikke foretatt målinger av gangveier etc.

Tomtetype

Eiet

Tomtestørrelse

676.5 m²

Beliggenhet

Etablert boligområde på Solborg med nærhet til alt. Her er det gangavstand til alle fasiliteter på Myrene som f.eks. flere dagligvareforretninger, take-away-restauranter, bakeri og treningssenter. Fine turområder inn ved Norac stadion, Bie jordene og rundt Åsbieskogen med solborgvannet. Kort vei til både Arendal sentrum, Stoa nærings- og handelsområde, Maxis, Sørlandet Sykehus, Stinta barne- og ungdomsskole og barnehager. Bussforbindelser i umiddelbar nærhet.

Adkomst

Fra Arendal sentrum, følg Vesterveien opp til Myrenesletta og forbi Rema 1000 på Myrene. Hold til venstre over rundkjøringen og følg Frolandsveien forbi Norac stadion. Ta fjerde avkjørsel i rundkjøringen (Amerikakleiva) også første vei til venstre. Følg grusveien som krysser under jernbanen. Huset ligger så på din venstre hånd og vil være merket ved fellesvisning.

Barnehage/Skole/Fritid

Barnehager

Strømsbuåsen barnehage (0-5 år) 1.6 km

Furukollen idrettsbarnehage (0-5 år) 1.6 km

Villa Matilda Strømsbu (1-5 år) 1.7 km

Skoler

Stinta skole (1-10 kl.) 2.4 km

Steinerskolen i Arendal (1-10 kl.) 2.9 km

St. Franciskus skole (1-10 kl.) r 2.8 km

Strømmen oppvekstsenter (1-7 kl.) 3.7 km

Arendal vgs - 2.8 km

Flere fine turområder, idrettsplasser og treningssenter i nærområdet.

Offentlig kommunikasjon

Offentlig transport

Heidalen Linje 110 0.4 km

Harebakken senter Totalt 12 ulike linjer 1.8 km

Arendal stasjon Linje R50 2.5 km

Svinodden ferjekai Linje 191 2.2 km

Arendal bussterminal Totalt 24 ulike linjer 2.5 km

Bygningssakkyndig

Jens Christian Edvardsen

Type takst

Tilstandsrapport

Sammendrag selgers egenerklæring

3 Har det lekket vann utenfra og inn, eller er det sett andre tegn til fukt? Ja, Noe vann på betong i vaskerom, ved kraftig regn og vind. På gulv

4 Er det utført arbeid på tak, yttervegg, vindu eller annen fasade? Ja, nytt arbeid 2015. Utført av faglært. Byttet alle vinduer, tatt 2-3 år. Firma som utførte arbeidet var Kristian Sjo Paulsen. Har dokumentasjon på arbeidet.

7 Er det observert vann eller fukt i kjeller, krypkjeller eller underetasje? Ja, Vaskerom på betong, ved kraftig vind og rein

8 Er det utført arbeid med drenering? Ja, nytt arbeid 2017. Utført av ufaglært. Gravd og drenert langs gavelvegg, ut mot tun /parkering.

24 Har du bygd på eller gjort om kjeller, loft eller annet til boligrom? Ja, nytt arbeid 2020. Utført av

ufaglært. Plaket mdf plater på vegger.

Se selgers egenerklæringsskjema for utfyllende informasjon.

Standard

Tilstandsrapport

Tilstandsrapport basert på innholdskrav til forskrift til avhendingsloven er vedlagt denne salgsoppgaven. Vi oppfordrer interessenter til å sette seg grundig inn i rapporten før budgivning. Kjøper anses å være kjent med opplysninger som fremgår av tilstandsrapporten, og vil således ikke kunne gjøre gjeldene mangler som fremgår av rapporten.

Tilstandsrapporten er utarbeidet av Jens Christian Edvardsen den 09.08.2024, og er gyldig i 1 år etter befæringsdato. Ved eldre rapporter anbefales interessenter å undersøke eiendommen grundig. Det gjøres oppmerksom på at rapporten kun omhandler boligen, eventuelle øvrige bygninger på eiendommen er ikke vurdert.

Bygningssakskyndigs konklusjon:

Enebolig fra 1963. Gjøres oppmerksom på bygningselementer med mer enn halvparten forventet levetid passert. Taktekking fra byggeår der omlegging innen rimelig tid vil anbefales. Liggende bordkledning med behov for vedlikehold, utbyttinger av enkelte bord. Mangler på fuktsikring, isolering av grunnmur som må sees i sammenheng med rom under terreng med fuktproblematikk. Forstøtningsmur ned til kjellerdør uten rekkverk. Innvendig eldre våtrom med mangler og avvik der renovering innen rimelig tid utfra dagens krav og bruk anbefales. Utfra enkelte avvik og skader i underetasje vil det være påregnelig med utbedring av overflater for utbedring av bakenforliggende konstruksjoner, videre oppgraderinger må vurderes individuelt. Sammendrag er ikke utfyllende for rapportens innhold og må leses i sin helhet. Se forøvrig punkter nedenfor.

Følgende avvik har fått TG3 eller TG2:

TG3:

Utvendig > Snøfangere: Det mangler snøfangere på hele eller deler av taket, noe som var krav på byggemeldingstidspunktet.

Innvendig > Pipe og ildsted: Avstanden mellom ildstedet og brennbart materiale er for liten. Det er påvist brennbart materiale nærmere enn 300 mm fra sotluke/feieluke.

Innvendig > Rom Under Terreng: Det er påvist fuktighet i oppforet tregulv i underetg/kjeller, og det er derfor ikke foretatt hulltaking. Det er påvist indikasjoner på noe fuktgjennomtrenging i kjellergulv. Det er påvist synlig fuktighet på mur/gulv i kjeller. Det er konstatert høyt fuktnivå og synlig skade i vegg.

Våtrom > Underetasje > Vaskerom > Generell: Våtrommet må oppgraderes for å tåle normal bruk etter dagens krav. Manglende våtsoner, fuktproblematikk der rom under terreng avsnitt må sees i sammenheng.

Våtrom > 1. etasje > Bad > Generell: Våtrommet må oppgraderes for å tåle normal bruk etter dagens krav. Fallforhold mot sluk registrert. Manglende mekanisk ventilasjon, Manglende våtsoner på vegger rundt dusjsone. Eldre røranlegg fra byggeår.

Tekniske installasjoner > Ventilasjon: Det er påvist mangelfull ventilasjon på ett eller flere rom i boligen. Ingen ventilerings utover åpning av vindu.

Tomteforhold > Drenering: Det er ut ifra observasjoner konstatert at drenering/tettesjikt har funksjonssviikt/svært begrenset effekt.

Tomteforhold > Forstøtningsmurer: Det mangler rekkverk/annen sikring på forstøtningsmuren(e) ut ifra dagens krav.

Tomteforhold > Terrengforhold: Terrenget faller inn mot bygningen og det er maksimale forhold for vann inn mot muren.

TG2:

Utvendig > Takteking: Mer enn halvparten av forventet brukstid er passert på taktekingen. Mer enn halvparten av forventet brukstid er passert på undertak.

Utvendig > Nedløp og beslag: Mer enn halvparten av forventet brukstid er passert på renner/nedløp/beslag.

Utvendig > Veggkonstruksjon: Det er ingen eller liten lufting i nedre kant av kledning mot grunnmur. Det er påvist spredte råteskader i bordkledningen.

Utvendig > Takkonstruksjon/Loft: Det er begrenset/dårlig ventilering av takkonstruksjonen. Det er fra loft/kryp loft påvist indikasjoner på at det er punktering av dampspærre, som medfører svekket effekt av dampspærrefunksjonen. Det er påvist fuktskjolder/skader i takkonstruksjonen. Noe strupet lufting ute ved takfot, anbefales 50 mm åpen lufting. fuktmerker rundt luftelyre, enkelte misfarginger på sutakplater som relateres til kondensproblematikk. Takkonstruksjonen vurderes generelt i normal stand alder tatt i betraktning.

Utvendig > Vinduer: Det er påvist avvik rundt innsettsdetaljer. Noe råte i belistning til vinduer der tiltak vil være påregnelig.

Utvendig > Dører: Det er påvist avvik rundt innsettsdetaljer. Karmene i dører er værslitte utvendig og det er sprekker i treverket. Manglende terskelbeslag på kjellerdør, balkongdør.

Utvendig > Balkonger, terrasser og rom under balkonger: Rekkverket er for lavt i forhold til dagens krav til rekkverkshøyder.

Utvendig > Utvendige trapper: Åpninger i rekkverk er ikke i henhold til krav i dagens forskrifter. Betongtrapp har mindre sprekker/skader

Innvendig > Overflater: Overflater har en del slitasjegrad utover det en kan forvente. Rom under terreng med fuktproblematikk der tiltak med overflater vil være påregnelig for utbedring av bakenforliggende konstruksjon. Vider påregnelig bruksslitasje, opphengsskader må påregnes i boligens overflater utfra alder og bruk.

Innvendig > Etasjeskille/gulv mot grunn: Målt høydeforskjell på mellom 10 - 20 mm innenfor en lengde på 2 meter. Tilstandsgrad 2 gis med bakgrunn i standardens krav til godkjente måleavvik. Knirk stedvis, skjelheter pga. alder og type bygning vil være påregnelig.

Innvendig > Radon: Det er ikke foretatt radonmålinger, og bygget er heller ikke utført med radonspærre. Radonmålinger er ikke foretatt, heller ikke andre tiltak mot radon, eiendommen ligger i et område som i NGU Radon aktsomhetskart er definert med "høy" eller "særlig høy" aktsomhetsgrad. Kartet kan ikke benyttes til å forutsi radonkonsentrasjonen i enkeltbygninger. Den eneste måten å få sikker kunnskap om radon i en bygning, er å gjennomføre en måling. Radon i inneluft avhenger ikke bare av geologiske forhold, men også av bygningens konstruksjon og drift, samt kvaliteten av radonforebyggende tiltak.

Innvendig > Innvendige trapper: Åpninger i rekkverk er større enn dagens forskriftskrav til rekkverk i trapper. Åpninger mellom trinn i innvendig trapp er større enn dagens forskriftskrav. Det mangler håndløper på vegg i trappeløpet.

Innvendig > Innvendige dører: Det er påvist avvik som tilsier at det bør foretas tiltak på enkelte dører.

Våtrom > Underetasje > Vaskerom > Tilliggende konstruksjoner våtrom: Det er registrert symptom på fuktskader

Spesialrom > 1. etasje > Toalettrom > Overflater og konstruksjon: Toalettrom har kun naturlig avtrekk fra rommet, NS 3600 krever mekanisk avtrekk for å kunne gi TG 0/1.

Tekniske installasjoner > Vannledninger: Mer enn halvparten av forventet brukstid er passert på innvendige vannledninger.

Tekniske installasjoner > Avløpsrør: Mer enn halvparten av forventet brukstid er passert på innvendige avløpsledninger.

Tekniske installasjoner > Varmtvannstank: Det er ikke påvist tilfredsstillende el-tilkobling av varmtvannstank iht. gjeldende forskrift.

Tekniske installasjoner > Elektrisk anlegg: Eldre anlegg uten dokumentasjon der gjennomgang med utvidet el- kontroll anbefales. Det er ikke fremlagt dokumentasjon på anlegget. Undertegnede har ikke elektrofaglig kompetanse og tilstandsvurdering beror på dokumentasjon og visuell undersøkelse av tilfeldig komponenter i boligen. Anbefaler gjennomgang på det elektriske anlegget med en utvidet elkontroll før bruk.

Tomteforhold > Grunnmur og fundamenter: Grunnmuren har sprekkdannelser.

Tomteforhold > Utvendige vann- og avløpsledninger: Mer enn halvparten av forventet brukstid er passert på utvendige avløpsledninger. Mer enn halvparten av forventet brukstid er passert på utvendige vannledninger.

For de bygningsdeler som har fått tilstandsgrad 2 og 3, og hvor det er påregnelig med tiltak, har bygningssakskynding utarbeidet et estimert kostnadsintervall. Se tilstandsrapport for mer informasjon.

Innbo og løsøre

Liste over løsøre og tilbehør må leses før budgivning. Her fremgår hvilke løsøre som skal følge eiendommen dersom dette var på eiendommen ved kjøpers besiktigelse om annet ikke er avtalt.

Hvitevarer

Følgende hvitevarer følger handelen: Komfyr og kjøleskap

Parkering

Parkering på gruset gårdstun og i garasje

Forsikringsselskap

If Skadeforsikring

ENERGI

Oppvarming

Dersom det er rom i boligen som ikke har vegg/fastmonterte ovner, så følger det heller ikke med ovner i disse rommene.

Energikarakter

F

Energifarge

Oransje

ØKONOMI

Kommunale avgifter

Kr 19 874

Kommunale avgifter år

2024

Info kommunale avgifter

Totalt kr. 24 117,- som inkluderer eiendomsskatt, renovasjon og gebyr for vann- og avløp.

Eiendomsskatt

Kr 4 243

Eiendomsskatt år

2024

Formuesverdi primær

Kr 670 964

Formuesverdi primær år

2022

Formuesverdi sekundær

Kr 2 549 663

Formuesverdi sekundær år

2022

Tilbud lånefinansiering

Vi anbefaler våre kunder å ta kontakt med vår samarbeidspartner Sparebanken Sør, på tlf. 38 10 92 00, for et uforpliktende tilbud.

OFFENTLIGE FORHOLD**Tinglyste heftelser og rettigheter**

På eiendommen er det tinglyst følgende heftelser og rettigheter som følger eiendommens matrikkel ved overskjøting til ny hjemmelshaver:

Heftelser:

10.09.1954 - Dokumentnr: 2410 - Bestemmelse om gjerde. Bestemmelse om renhold av rennebekken i tomtens lengde .

10.09.1954 - Dokumentnr: 2410 - Festekontrakt - vilkår. Gjelder feste. Festetid: 99 år. Årlig avgift NOK 100. Pant for forfalt festeavgift.

12.07.1979 - Dokumentnr.: 5926 - Diverse påtegning. Kontrakten kan ikke sies opp så lenge den er pantsatt til rettighetshaver: Den norsk hypotekforening for 2. pr. pantelån.

03.02.1982 - Dokumentnr: 777 - Skjønn. Herredsrettens skjønn vedr. kloakkanlegg sak nr. 32/1979 B. Gjelder denne registerenheten med flere.

Foreløpige registreringer:

29.10.2024 - Dokumentnr: 2162433 - Sletting. Gjelder: Festekontrakt - Vilkår 1954/2410-3/36.

Fra hovedbølet som eiendommen er fradelt fra, kan det være tinglyst heftelser i form av erklæringer/avtaler som ikke fremgår av grunnboken for denne eiendommen. Eiendommen overdras fri for pengeheftelser, med unntak av eventuelle erklæringer, avtaler, servituttter og panteheftelser som fremgår av salgsoppgaven og skal følge med eiendommen ved salg. Kjøpers bank vil få prioritet etter disse.

Rettigheter:

Ingen rettigheter registrert.

Ferdigattest/brukstillatelse

Det foreligger ferdigattest datert 30.11.1976. Ferdigattesten gjelder boligbygg. At en slik attest eksisterer gir ingen garanti for at det ikke er utført arbeid på boliger som ikke er byggemeldt eller godkjent.

Det foreligger byggetillatelse for garasje, datert 23.07.1986.

Det er påvist avvik i forhold til dagslysflate i stue i underetasje med manglende lysforhold (10% lysåpning av m² på gulvareal).

Det er avvik mellom godkjente tegninger og dagens planløsning. Uinnredet rom er opprinnelig godkjent som vaskerom. Hobbyrom i underetasje er opprinnelig godkjent som bod, vaskerom er opprinnelig godkjent som bod, kjellerstue er godkjent som hhv. hobby og bod. Rommene er ikke godkjent for varig opphold. Deler av gang er opprinnelig godkjent som bod og den ombygde delen er ikke godkjent for varig opphold. Dør på fasade mot garasje har endret plassering og det er satt inn et vindu. Det foreligger ikke dokumentasjon på lekestue/utebod eller terrasse og tiltakene er trolig ikke byggesøkt kommunen. Ulovlige tiltak vil kommunen kunne forfølge og kreve omsøkt etter dagens regelverk. Risiko og eventuelle kostnader forbundet med eventuell søknad-/godkjenning påhviler kjøper.

Vei, vann og avløp

Eiendommen er tilknyttet offentlig vann og avløp.

Privat vei. Vei til eiendommen etablert over naboeiendommen(er). Veiretten er ikke tinglyst. Risiko og eventuelle kostnader forbundet med å formalisere avtale vedr. veirett og evt. tinglysning av denne påhviler kjøper.

Regulerings og arealplaner

Eiendommen ligger i et uregulert område, godkjent som bebyggelse- og anlegg; eksisterende boligbebyggelse, og er en del av kommuneplanen 2023 - 2033. Planer under arbeid i nærheten: Del av Solberg, vestre område III - Arendal kommune og Myrene-Høgedal-Solberg - Arendal kommune.

Eiendommen grenser til friområde. Det kan derfor hvile begrensninger i forhold til utvikling av eiendommen, herunder bygging m.m.

Adgang til utleie

Legalpant

Kommunen har legalpant i eiendommen for forfalte krav på eiendomsskatt og kommunale avgifter/gebyrer.

KONTRAKTSGRUNNLAG

Salgs- og betalingsvilkår

Eiendommen selges etter reglene i avhendingsloven.

Eiendommen skal overleveres kjøper i tråd med det som er avtalt. Det er viktig at kjøper setter seg grundig inn i alle salgsdokumentene, herunder salgsoppgave, tilstandsrapport og selgers egenerklæring. Kjøper anses kjent med forhold som er tydelig beskrevet i salgsdokumentene. Forhold som er beskrevet i salgsdokumentene kan ikke påberopes som mangler. Dette gjelder uavhengig av om kjøper har lest dokumentene. Alle interessenter oppfordres til å undersøke eiendommen nøye, gjerne sammen med fagkyndig før bud inngis. Kjøper som velger å kjøpe usett kan ikke gjøre gjeldende som mangel noe han burde blitt kjent med ved undersøkelsen.

Dersom det er behov for avklaringer, anbefaler vi at kjøper rådfører seg med eiendomsmegler eller en bygningssakyndig før det legges inn bud.

Hvis eiendommen ikke er i samsvar med det kjøperen må kunne forvente ut ifra alder, type og synlig tilstand, kan det være en mangel. Det samme gjelder hvis det er holdt tilbake eller gitt uriktige opplysninger om eiendommen. Dette gjelder likevel bare dersom man kan gå ut i fra at det virket inn på avtalen at opplysningen ikke ble gitt eller at feil opplysninger ikke ble rettet i tide på en tydelig måte. En bolig som har blitt brukt i en viss tid, har vanligvis blitt utsatt for slitasje og skader kan ha oppstått. Slik bruksslitasje må kjøper regne med, og det kan avdekkes enkelte forhold etter overtakelse som nødvendiggjør utbedringer. Normal slitasje og skader som nødvendiggjør utbedring, er innenfor hva kjøper må forvente og vil ikke utgjøre en mangel.

Boligen kan ha en mangel dersom det er avvik mellom opplyst og faktisk areal, forutsatt at avviket er på 2% eller mer og minimum 1 kvm.

Ved beregning av et eventuelt prisavslag eller erstatning må kjøper selv dekke tap/kostnader opptil et beløp på kr 10 000 (egenandel).

Dersom kjøper ikke er forbruker selges eiendommen «som den er», og selgers ansvar er da begrenset jf. avhl. § 3-9, 1. ledd 2. pktm. Avhendingsloven § 3-3 (2) fravikes, og hvorvidt en innendørs arealsvikt karakteriseres som en mangel vurderes etter avhendingsloven § 3-8. Informasjon om kjøpers undersøkelsesplikt, herunder oppfordringen om å undersøke eiendommen nøye, gjelder også for kjøpere som ikke anses som forbrukere. Med forbrukerkjøp menes kjøp av eiendom når kjøperen er en fysisk person som ikke hovedsakelig handler som ledd i næringsvirksomhet.

Prisantydning

Kr 2 800 000

Totalpris

Kr 2 890 300

Omkostninger kjøpers beskrivelse

Dok.avgift 2,5% av kjøpesum: kr 70 000,-

Tinglysning av skjøte: kr 500,-

Tinglysning av pantedokument kr 500,-

HELP Boligkjøperforsikring kr 16 500,- (valgfritt)

HELP Boligkjøperforsikring Pluss kr 2 800,- (valgfritt)

Sum omkostninger (inkl. valgfrie tillegg): kr 90 300,-

Regnestykket forutsetter at det kun tinglyses ett pantedokument og at eiendommen selges til prisantydning. Det tas forbehold om endringer i avgifter/gebyrer.

Overtakelse

Etter avtale.

Budgivning

Alle bud skal inngis skriftlig til megler. Det første budet må signeres, og budgiver må i tillegg legitimeres. Benytt "Gi bud"-knappen på våre annonser for å registrere ditt bud elektronisk. Dette er en enkel og sikker løsning som lar deg legitimere deg og signere budet elektronisk ved hjelp av BankID. Når første bud er gitt vil du motta en SMS-kvittering som du kan svare på for å gi eventuelle budforhøyelser. Budforhøyelser kan også gis ved å trykke "Gi bud" i våre annonser på nytt, eller via e-post eller andre skriftlige metoder. Megler skal så snart som mulig bekrefte skriftlig overfor budgiver at bud er mottatt. Bud som ikke er skriftlig eller som har kortere akseptfrist enn til kl. 12.00 første virkedag etter siste annonserte visning vil ikke bli formidlet til selger. Et bud er bindende for budgiver når budet er kommet til selgers kunnskap. Selger står fritt til å akseptere eller forkaste ethvert bud, og er således ikke forpliktet til å akseptere det høyeste budet på eiendommen.

Megler skal, i den grad det er nødvendig og mulig, informere de involverte i budrunden skriftlig om status i budgivningen. Megler er forpliktet til å legge til rette for en forsvarlig avvikling av budrunden, og for at budene skal kunne bli behandlet og videreformidlet skriftlig til alle involverte parter, må et hvert bud ha en tilstrekkelig lang akseptfrist. Selger må skriftlig akseptere budet før budaksept kan formidles til budgiver. Selger og kjøper har krav på å få utlevert kopi av budjournalen straks etter at handel er kommet i stand. Alle som har inngitt bud på eiendommen kan på forespørsel få en kopi av anonymisert budjournal etter at budrunden er avsluttet. For øvrig vises det til "Forbrukerinformasjon om budgivning", som er på baksiden av budskjemaet. Det forutsettes at hjemmel overføres til kjøper.

Betalingsbetingelser

Kjøpesum med tillegg av omkostninger skal være disponibelt på meglers klientkonto innen overtagelse. Normalt innebærer dette at fullt oppgjør må være innbetalt på meglers klientkonto senest to virkedager før avtalt overtagelsesdato.

Eventuelle vilkår knyttet til innbetalingen, eksempelvis pantedokument som skal tinglyses til fordel for kjøpers bank, må være megler i hende i god tid før overtagelse kan finne sted. Sørmeglere AS tar ikke imot innbetalinger fra utlandet, innbetaling av oppgjør skal foretas samlet fra kjøpers konto i norsk finansinstitusjon.

Megler tar ikke imot oppgjør i form av kontanter eller bankremisse.

Hvitvaskingsreglene

I henhold til lov om hvitvasking og terrorfinansiering har megler plikt til å gjennomføre kontrolltiltak ovenfor kunder. Dette innebærer å bekrefte kunders identitet, innhente opplysninger om reelle rettighetshavere og kundeforholdets formål og tilsiktede art. Videre skal megler kontrollere midlenes opprinnelse, samt gjennomføre kundekontroll av personer med disposisjonsrett til konto som benyttes ved transaksjoner til klientkonto.

Kundekontroll skal gjennomføres løpende gjennom hele oppdragsperioden, dersom megler på noe tidspunkt ikke får gjennomført tilstrekkelig kundekontroll har megler rett til å avvike kundeforholdet.

Megler er underlagt rapporteringsplikt til Økokrim ved mistanke om brudd på hvitvaskingsloven. Melding sendes Økokrim uten at partene varsles og megler kan i enkelte tilfeller ha plikt til å stanse gjennomføring av handelen. Partene i handelen kan komme i ansvar for tap den andre part påføres som følge av brudd på hvitvaskingsregelverket, partenes rettigheter ved mislighold.

Personopplysningsloven

I henhold til personopplysningsloven gjør vi oppmerksom på at interessenter kan bli registrert for videre oppfølging. Les mer om personvern i vår personvernerklæring på sormegleren.no/personvern

Boligselgerforsikring

Selger har tegnet boligselgerforsikring. Forsikringen dekker selgers ansvar etter avhendingsloven begrenset til eiendommens salgssum, oppad begrenset til 14 millioner kroner. Forsikringen dekker ikke verditap som følge av forekomst av insekter.

Boligkjøperforsikring

Vedlagt i salgsoppgaven følger informasjon om Boligkjøperforsikring og Boligkjøperforsikring Pluss fra HELP Forsikring AS. Boligkjøperforsikring er en rettshjølpsforsikring som gir trygghet og profesjonell juridisk hjelp dersom det oppdages uventede feil eller mangler ved boligen de neste fem årene. Boligkjøperforsikring Pluss har samme dekning som boligkjøperforsikring + fullverdig advokathjelp på viktige rettsområder i privatlivet. Egenandel kr. 4 000,- påløper i tvistesaker. Les mer om begge forsikringene i vedlagte materiell eller på help.no. Det gjøres oppmerksom på at meglerforetaket mottar fra kr 4.100,- til kr 6.400,- avhengig av boligtype, i honorar for hver forsikringsavtale som formidles på Boligkjøperforsikring, samt kr 1 000,- i honorar for Boligkjøperforsikring Pluss.

Meglers vederlag

Meglers vederlag er avtalt til 2,25% inkl. mva.

Videre er det avtalt tilrettelegging kr 15.000,-, oppgjørshonorar kr 11.000,- og grunnpakke markedsføring kr 15.000,-

I tillegg dekker oppdragsgiver kr 500,- i utlegg for sikringsobligasjon.

Ved salgssum lik prisantydning vil dette til sammen utgjøre kr 104 000,- inkl. mva.

Dersom handel ikke kommer i stand har megler krav på å få dekket tilrettelegging, markedsføringskostnader, direkte utlegg, samt et rimelig vederlag for utført arbeid.

Selger

Åse Svenningsen

Oppdragsansvarlig

Mia Catherina Goggsbo

Eiendomsmegler

mia.goggsbo@sormegleren.no

Tlf: 452 06 360

Robin Bjørn Jensen
Eiendomsmegler
robin.jensen@sormegleren.no
Tlf: 975 12 197

Ansvarlig megler

Mia Catherina Goggsbo
Eiendomsmegler
mia.goggsbo@sormegleren.no
Tlf: 452 06 360

Sørmegleren AS, avd. Arendal, Vesterveien 1B
4801 Arendal
Tlf: 370 20 500
Organisasjonsnummer: 9441 21 331

Salgsoppgavedato

31.10.2024



Lyst og trivelig med store vindusflater



Stuen er romslig med god plass til flere sittegrupper



Fra stuen har du utgang til verandaen og hagen





Lyst og trivelig



God plass til spisegruppe i tilknytning til kjøkkenet



Hyggelig spisekrok på kjøkkenet



Kjøkkenet i delvis åpen løsning mot stuen





Romslig hovedsoverom



God plass til garderobe



Soverom nr. 2



Soverom nr. 3











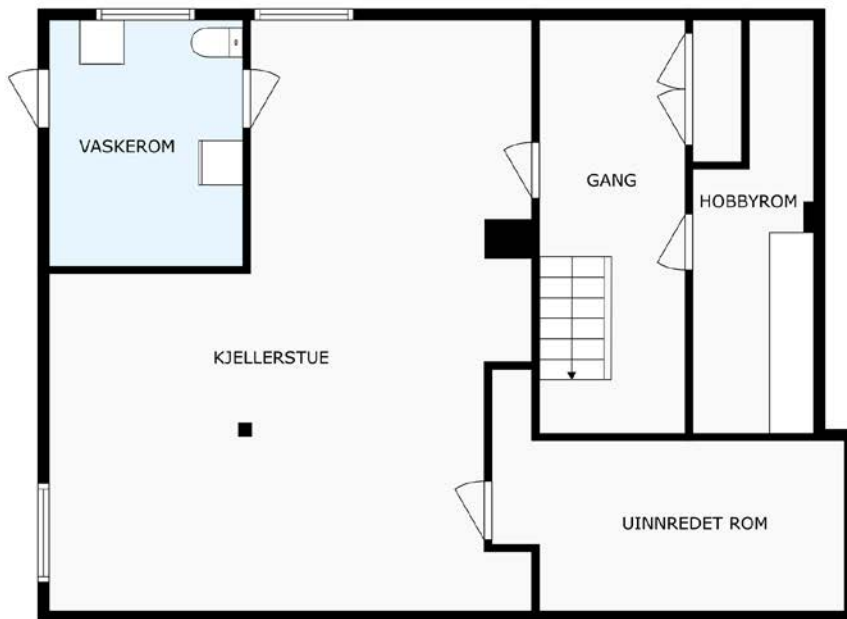



Store uteområder med en flott hage



Nabolagsprofil

Solbergdalen 17 - Nabolaget Østensbulia/Solberg - vurdert av 35 lokalkjente

Nabolaget spesielt anbefalt for

- Familier med barn
- Etablerere
- Husdyreiere



Offentlig transport

Heidalen Linje 110	6 min	0.4 km
Harebakken senter Totalt 12 ulike linjer	23 min	1.8 km
Arendal stasjon Linje R50	5 min	2.5 km
Svinodden ferjekai Linje 191	5 min	2.2 km
Arendal bussterminal Totalt 24 ulike linjer	5 min	2.5 km

Skoler

Stinta skole (1-10 kl.) 553 elever, 32 klasser	6 min	2.4 km
Steinerskolen i Arendal (1-10 kl.) 150 elever, 15 klasser	6 min	2.9 km
St. Franciskus skole (1-10 kl.) 197 elever, 13 klasser	7 min	2.8 km
Strømmen oppvekstsenter (1-7 kl.) 146 elever, 9 klasser	7 min	3.7 km
Arendal vgs - Mølleheia	6 min	
Arendal videregående skole 880 elever, 30 klasser	7 min	2.8 km

Ladepunkt for el-bil

Solborg - Arendal kommune	13 min
---------------------------	--------



Opplevd trygghet

Veldig trygt 86/100



Kvalitet på skolene

Veldig bra 81/100



Naboskapet

Godt vennskap 71/100

Aldersfordeling

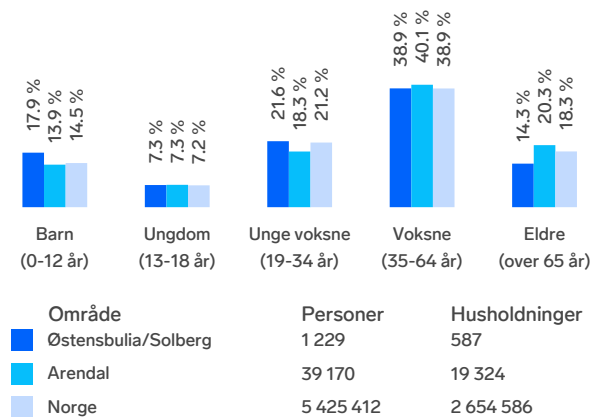

Barnehager

Strømsbuåsen barnehage (0-5 år) 71 barn	23 min	1.6 km
Furukollen idrettsbarnehage (0-5 år) 62 barn	23 min	1.6 km
Villa Matilda Strømsbu (1-5 år) 50 barn	24 min	1.7 km



Dagligvare

Rema 1000 Myrene PostNord	16 min	1.2 km
Coop Mega Arendal Post i butikk, søndagsåpent	21 min	1.5 km



Innholdet i nabolagsprofilen er hentet fra ulike datakilder, og feil eller mangler kan forekomme. Vurderinger og sitater er innhentet på web og gir uttrykk for hvordan naboeierne vurderer nabolaget. FINN.no AS kan ikke holdes ansvarlig for feil/mangler i profilen. Copyright © Finn.no AS 2024

Primære transportmidler









-  1. Egen bil
-  2. Buss

 **Turmulighetene**
Nærhet til skog og mark 90/100

 **Trafikk**
Lite trafikk 87/100

 **Støynivået**
Lite støynivå 84/100

Sport

-  Bjønnes stadion 10 min 
Ballspill, friidrett, sandvolleyball 0.7 km
-  Norac stadion - Bjønnes kunstgress 12 min 
Fotball 0.9 km
-  Aktiv Trening Arendal 10 min 
-  Arendal Sport og Fitnessenter 14 min 

Boligmasse

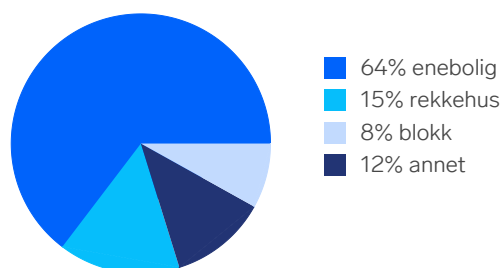

«Nyetablert boligfelt med mange småbarnsfamilier»

Sitat fra en lokalkjent



Varer/Tjenester

-  ALTI Harebakken 26 min 
-  Apotek 1 Stoa 20 min 

Aldersfordeling barn (0-18 år)

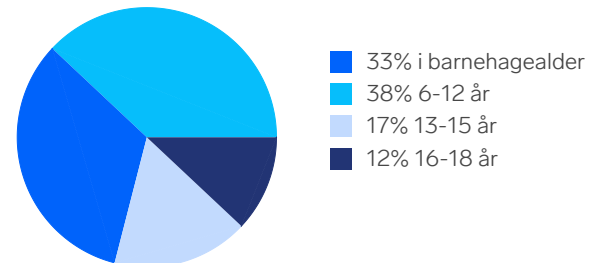

Familiesammensetning

Par m. barn



Par u. barn



Enslig m. barn



Enslig u. barn





Flerfamilier



0%

46%

-  Østensbulia/Solberg
-  Arendal
-  Norge

Sivilstand

		Norge
Gift	29%	33%
Ikke gift	56%	54%
Separert	12%	9%
Enke/Enkemann	4%	4%

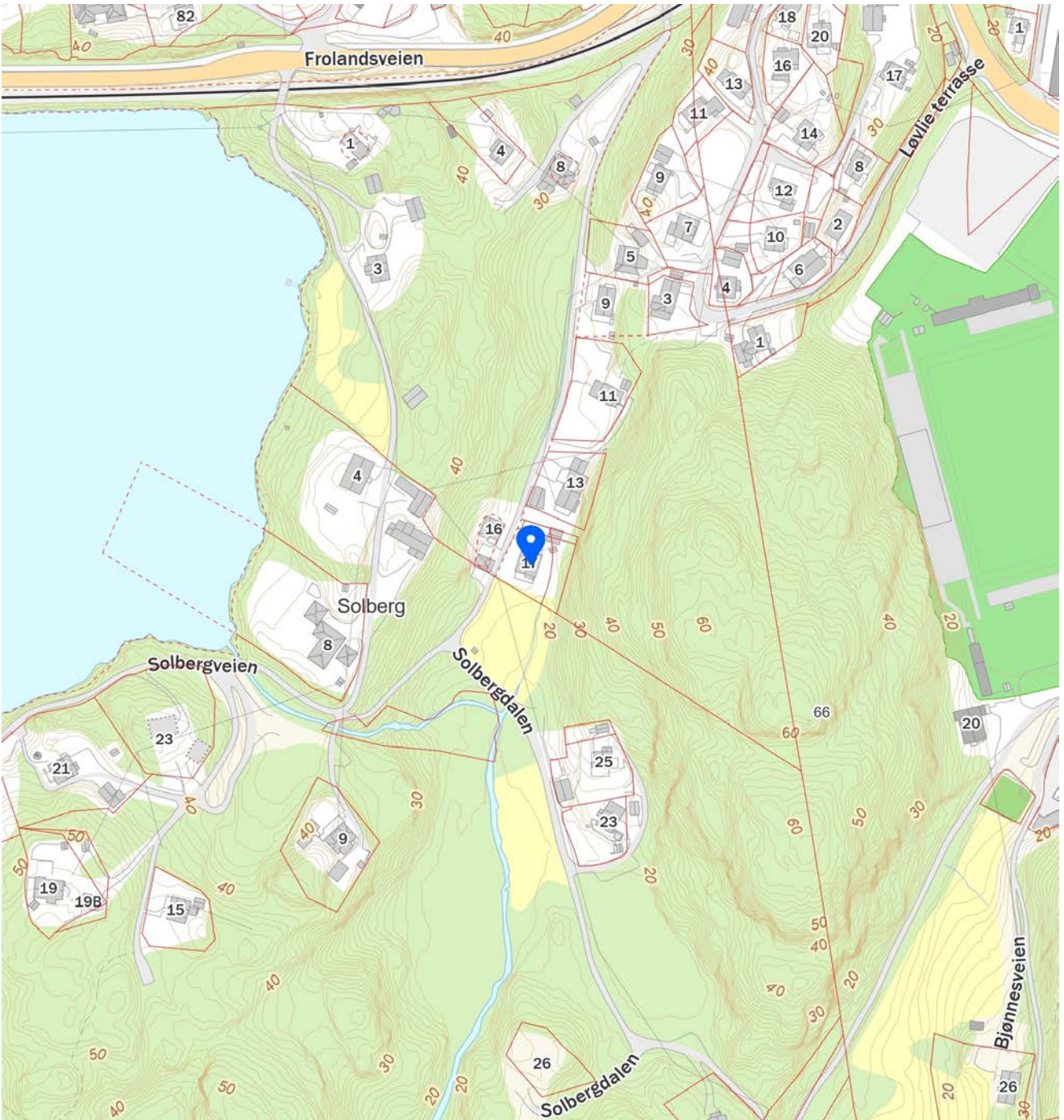
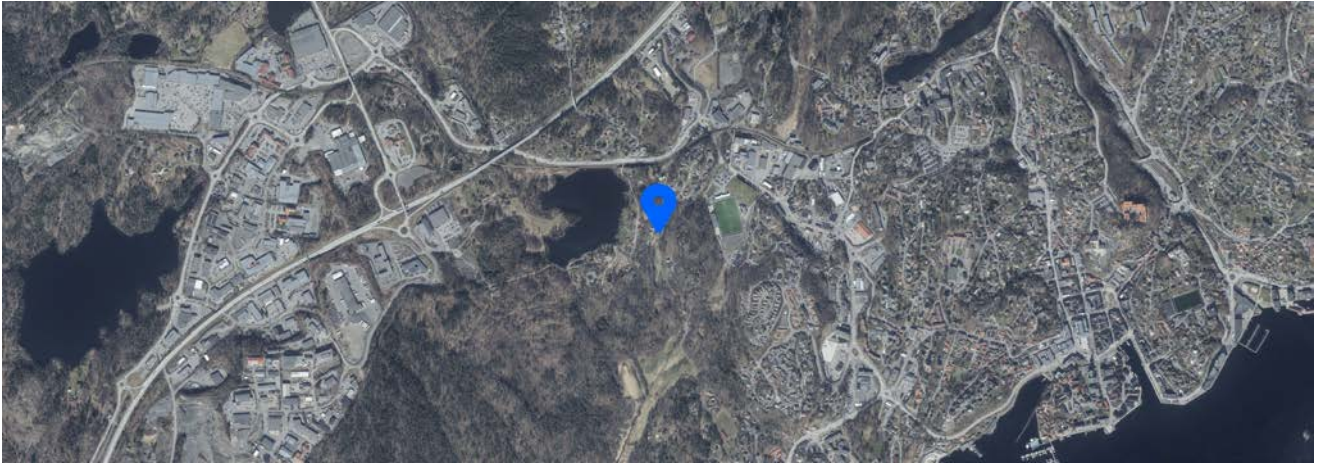

Tilstandsrapport

 Enebolig

 Solbergdalen 17, 4848 ARENDAL

 ARENDAL kommune

 gnr. 444, bnr. 84

Sum areal alle bygg: BRA: 218 m² BRA-i: 184 m²



Befaringsdato: 09.08.2024

Rapportdato: 26.08.2024

Oppdragsnr.: 20249-1627

Referansenummer: MJ1998

Autorisert foretak: His Bygg AS

Vår ref: Jens Christian
Edvardsen/His
bygg AS



Rapporten kan brukes i inntil ett år etter befaringsdatoen, og kan ikke gjenbrukes ved flere boligsalg i denne perioden. For eiendomsoverdragelser fra 1.1.2024, må selger sørge for at areal i rapporten er oppdatert og følger ny bransjestandard for areal. Skjer det endringer, oppstår skader også videre på boligen, bør du som selger be om oppdatert rapport.

Norsk takst

Norsk takst er bransjeorganisasjonen for landets bygningssakkyndige og takstforetak, med om lag 1400 sertifiserte medlemmer fordelt på omtrent 1000 bedrifter. I boligomsetningen regnes takstrappportene som et helt avgjørende element i den informasjonen som gjøres tilgjengelig for kjøper. Årlig leverer medlemmene rundt 120.000 slike takster. Det gir unik oversikt over norske boliger, og bidrar til at alle oppdrag kan utføres med utgangspunkt i erfaringsbasert kvalitet.



Det stilles høye krav til utdanning, sertifisering og yrkesetikk. Norsk takst er opptatt av at boligomsetningen skal være trygg, og legger vekt på å opptre uavhengig av andre bransjeaktører. Bygningssakkyndige fakturerer sine tjenester uten hensyn til hvilken pris som oppnås, og skal heller ikke på annen måte ha noen egeninteresse knyttet til handelen.

Uavhengighet og god fagkunnskap har over tid bygget troverdighet og tillit. Både selger og kjøper skal kunne stole på bygningssakkyndiges vurderinger. For tilfeller der det likevel skulle oppstå misnøye med utført arbeid, har vi sammen med Forbrukerrådet etablert en klagenemnd.

Norsk takst har en sentral rolle i utviklingen av norske standarder, regler og profesjonsprinsipper, og representerer bransjen i alle relevante internasjonale fora. Dette sikrer at norske bygningssakkyndige tidlig kan tilpasse seg krav og bransjetrender fra utlandet, samtidig som takseringsfaget får en norsk stemme på verdensbasis. Organisasjonen bidrar i næringspolitisk sammenheng, og har vært en pådriver for å sikre at lover og regler gir trygghet for forbrukerne i boligomsetningen.

His Bygg AS

Org.nr 991059059

Rapportansvarlig

Jens Christian Edvardsen

Jens Christian Edvardsen
Uavhengig Takstingeniør
jens@hisbygg.no
901 96 262



Dette trenger du å vite om tilstandsrapporten



Hva er en tilstandsrapport?

En tilstandsrapport beskriver synlige skader/avvik eller tegn på skader/avvik på boligen. Rapporten fremhever vanligvis ikke positive egenskaper ved boligen.



Hva vurderer en bygningssakkyndig?

Den bygningssakkyndige vurderer boligen ut fra hva man kan forvente av en bygning av samme alder og type. Vurderingen gjøres som regel mot hvordan det var vanlig å bygge og regler som gjaldt da boligen ble oppført (søknadstidspunktet). Forhold som er vanlige for bygningens alder, slik som slitasje etter normal bruk regnes ikke som avvik.



Hva inneholder tilstandsrapporten?

Den bygningssakkyndige undersøker rom og bygningsdeler slik det kommer frem av [Forskrift til avhendingsloven](#). Tilstandsrapporten inneholder bare avvik som den bygningssakkyndige kan se eller kontrollere med enkle hjelpemidler. Det gjøres ikke nærmere undersøkelser slik som åpning av vegger eller andre bygningsdeler. I vegg mot våtrom og rom under terreng kan det borres et hull for å gjøre enkle undersøkelser slik som fuktøk.

Når du kjøper en brukt bolig

Når du kjøper en brukt bolig, er det viktig å være oppmerksom på at dette ikke kan sammenlignes med å kjøpe en ny bolig. Måten boligen ble bygget på kan være annerledes enn i dag. Bygninger svekkes over tid, og utsettes for slitasje blant annet på grunn av bruk og vær og vind. Mange boliger fornyes helt eller delvis, noen i flere omganger, eller det oppføres tilbygg. Særlig for boliger som er pusset opp eller endret, er det viktig å merke seg at fornyelse av overflater ikke nødvendigvis betyr at bygningsdeler under er forbedret.

Vurdering mot byggeår

Den bygningssakkyndige vil vurdere boligen mot hvordan det var vanlig å bygge og regler som gjaldt da bygningen ble oppført (søknadstidspunktet). Den bygningssakkyndige ser etter avvik som har betydning for og som reduserer boligens funksjon og verdi, og som kommer frem av Forskrift til avhendingslova. Noen rom og bygningsdeler slik som bad og vaskerom, og forhold som gjelder sikkerhet mot brann, rekkverk og trapper osv., vil den bygningssakkyndige vurdere mot dagens regelverk. Etter dagens regelverk vil disse kunne få en tilstandsgrad 2 eller 3 uten at det nødvendigvis er krav om at avviket må utbedres.

Tilstandsrapporten beskriver ikke hele boligen

BYGNINGSSAKKYNDIGE SER FOR EKSEMPEL IKKE PÅ (MED MINDRE BYGNINGSDELEN ER NEVNT I RAPPORTEN)

- vanlig slitasje og normal vedlikeholdstilstand
- bagatellmessige forhold som ikke påvirker bygningens bruk eller verdi vesentlig
- etasjeskillere
- tilleggsbygg slik som garasje, bod, annek, naust også videre
- utvendige trapper
- støttemurer
- skjulte installasjoner
- installasjoner utenfor bygningen
- full funksjonstesting av el- og VVS-installasjoner
- geologiske forhold og bygningens plassering på grunnen
- bygningens planløsning
- bygningens innredning
- løsløse slik som hvitevarer
- utendørs svømmebasseng og pumpeanlegg
- bygningens estetikk og arkitektur
- bygningens lovlighet (bortsett fra bruksendringer, brannceller og forhold som åpenbart kan påvirke helse, miljø og sikkerhet)
- fellesarealer (med mindre boligeier har vedlikeholdsplikt for fellesarealer og dette er kjent for bygningssakkyndig, eller fellesarealet har en særlig tilknytning til boligen).

© iVerdi 2023 © Norsk takst 2023

Malen til denne rapporten, inkludert standardtekstene fra Norsk takst, er vernet etter åndsverkløven og kan kun benyttes av medlemsforetakene i Norsk takst og av takstingeniører som er sertifisert i slikt foretak, samt av kunder hos iVerdi og studenter hos NEAK. For andre aktører er eksemplarframstilling av malen og standardtekster, som utskrift og annen kopiering til bruk som grunnlag for tilsvarende rapporter, bare tillatt når det er hjemlet i lov (kopiering til privat bruk, sitat o.l.) eller avtale med Norsk Takst ([Forside](#)) eller iVerdi ([Hjem-iVerdi](#)).

Utnyttelse i strid med lov eller avtale kan medføre erstatnings- og straffansvar.

Dette trenger du å vite om tilstandsrapporten

Tilstanden vurderes med ulike tilstandsgrader

Tilstanden gir uttrykk for en gitt forventet tilstand, blant annet vurdert ut fra alder og normal bruk. Ved Tilstandsgrad 0 (TG0) og Tilstandsgrad 1 (TG1) gir den bygningsakkyndige normalt ingen begrunnelse for valg av tilstandsgrad. Grunnen er at bygningen eller bygningsdelen da bare har normal slitasje. Ved skjulte konstruksjoner kan alder alene avgjøre tilstandsgrad. Når bygningsakkyndige anbefaler tiltak, for eksempel utbedringer, må brukeren av rapporten vurdere om tiltakene er nødvendige og lønnsomme.

Når den bygningsakkyndige velger tilstandsgrad, baseres vurderingen på faste kriterier som følger av gjeldende bransjestandard for Teknisk tilstandsanalyse ved omsetning av bolig og Forskrift til avhendingslova.



TILSTANDSGRAD 0, TG0: INGEN AVVIK

Bygningsdelen skal være tilnærmet ny, ikke vise tegn på slitasje og det skal være lagt frem dokumentasjon på faglig god utførelse. Det er ingen merknader til delen.



TILSTANDSGRAD 1, TG1: MINDRE AVVIK

Bygningsdelen skal bare ha normal slitasje, og straktiltak skal ikke anses som nødvendig. Graden kan også brukes når delen er ny, men der dokumentasjon på faglig god utførelse mangler.



TILSTANDSGRAD 2, TG2: VESENTLIGE AVVIK OG MINDRE AVVIK SOM ETTER NS 3600 GIR TG 2

Bygningsdelen skal enten ha feil utførelse, en skade eller symptomer på skade, sterk slitasje eller nedsatt funksjon. Graden gis når bygningsdelen trenger vedlikehold eller tiltak i nær fremtid. Graden skal også brukes når delen er gammel og det er grunn til å varsle om faren for skader på grunn av alderen, eller når det er grunn til å overvåke delen spesielt på grunn av fare for større skader eller følgeskader.

Ved avvik som ikke krever umiddelbare tiltak (ingen umiddelbar kostnad) så blir TG2 markert med en lysere farge.



TILSTANDSGRAD 3, TG3: STORE ELLER ALVORLIGE AVVIK

Denne tilstandsgraden brukes ved kraftige tegn på forhold som man må regne med trenger utbedring straks eller innen kort tid. Det er påvist funksjonssvikt eller sammenbrudd.



IKKE UNDERSØKT/IKKE TILGJENGELIG FOR UNDERSØKELSE

Det kan være avvik/skader som ikke er avdekket.

Hva er et anslag på utbedringskostnad?

Hva det vil koste å utbedre rom eller bygningsdeler, er et forsiktig anslag basert på nåværende kvalitet, registrert avvik og angitte tiltak i rapporten. Anslaget er gitt på generelt grunnlag og må ikke forveksles med et pristilbud fra en håndverker. Det kan foreligge avvik og tiltak som ikke kommer frem av rapporten. Utbedringskostnad avhenger blant annet av personlige valg av og markedspris på materialer og tjenesteyter.

I rapporten skal det settes anslag for utbedringskostnad for TG3, og slikt anslag kan også gis ved TG2.



Ingen umiddelbare kostnader



Tiltak under kr 10 000



Tiltak mellom kr 10 000 - 50 000



Tiltak mellom kr 50 000 - 100 000



Tiltak mellom kr 100 000 - 300 000



Tiltak over kr 300 000

Beskrivelse av eiendommen

Enebolig fra 1963

Gjøres oppmerksom på bygningsselementer med mer enn halvparten forventet levetid passert.

Taktekking fra byggeår der omlegging innen rimelig tid vil anbefales.

Liggende bordkledning med behov for vedlikehold, utbyttinger av enkelte bord.

Mangler på fuktsikring, isolering av grunnmur som må sees i sammenheng med rom under terreng med fuktproblematikk.

Forstøtningsmur ned til kjellerdør uten rekkverk.

Innvendig eldre våtrom med mangler og avvik der renovering innen rimelig tid utfra dagens krav og bruk anbefales.

Utfra enkelte avvik og skader i underetasje vil det være påregnelig med utbedring av overflater for utbedring av bakenforliggende konstruksjoner, videre oppgraderinger må vurderes individuelt.

Sammendrag er ikke utfyllende for rapportens innhold og må leses i sin helhet.

Se forøvrig punkter nedenfor.

Arealer

[Gå til side](#)

Forutsetninger og vedlegg

[Gå til side](#)

Lovlighet

[Gå til side](#)

Enebolig

- Det foreligger godkjente og byggemeldte tegninger, men det er avvik fra disse.

Underetasje der stue er anlagt som ikke fremkommer av bygningstegninger.

1. etasje er ifølge fremlagte bygningstegninger med 3 stk. alternativer der alternativ 1 vurderes å være korrekt planløsning utfra nåværende bruk.

Sammendrag av boligens tilstand

Fordeling av tilstandsgrader

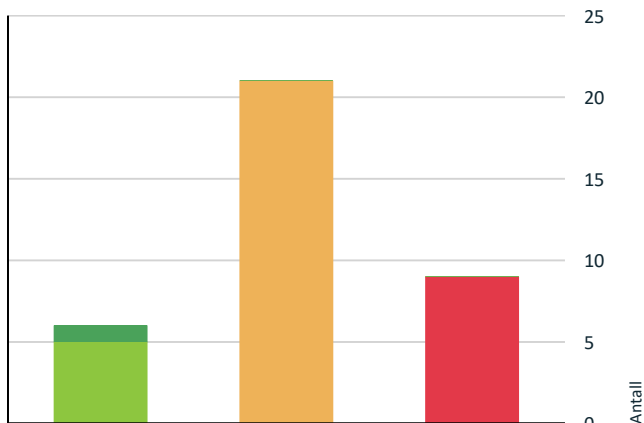

- TG0: Ingen avvik
- TG1: Mindre eller moderate avvik
- TG2: Avvik som ikke krever tiltak
- TG2: Avvik som kan kreve tiltak
- TG3: Store eller alvorlige avvik
- TG IU: Konstruksjoner som ikke er undersøkt

Vil du vite mer om tilstandsgrader? Se side 4.

Anslag på utbedringskostnad

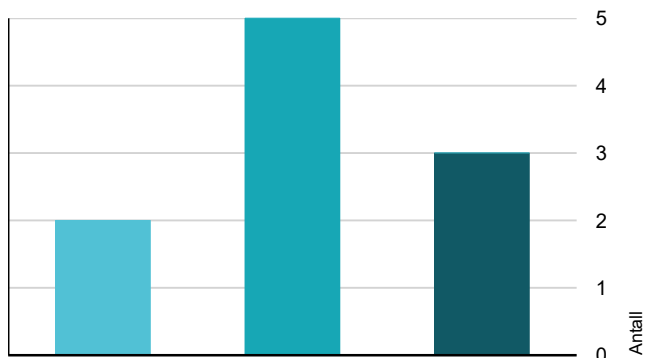

- Ingen umiddelbare kostnader
- Tiltak under kr 10 000
- Tiltak mellom kr 10 000 - 50 000
- Tiltak mellom kr 50 000 - 100 000
- Tiltak mellom kr 100 000 - 300 000
- Tiltak over kr 300 000

Hva er anslag på utbedringskostnad? Se side 4.

Spesielt for dette oppdraget/rapporten

Oppdraget er utført av en uavhengig og sertifisert takstingeniør, som følger det regelverk og de etiske regler Norges takst har fastsatt for medlemmene.

Undersøkelsen er utført visuelt, kombinert med enkle målinger.

Levetidsbetraktninger er basert på NBI byggdetaljblader 700.320/330

Der det er tvil om bruken av enkelte rom, defineres arealbruken etter undertegnedes skjønnsmessig vurdering.

Takstmann har ingen bindinger til rekviert og er uavhengig. His bygg AS er firmaet som har utarbeidet rapporten og ved eventuelle reklamasjoner er det His bygg AS med org.nr 991059059 som er ansvarlig for rapporten.

Forskriftsbrudd ut over det som er kommentert i rapporten er ikke vurdert

Det er ikke tilgang til hele takkonstruksjon, ukjent oppbygning med underliggende konstruksjoner.

Rapporten kan ikke brukes flere boligsalg.

Enkel lekebod i hage er ikke tatt med i tilstandsrapporten og fjerning eller videre bruk må vurderes individuelt.

Enkelte bilder er tatt med inn i rapporten som er eksempelbilder fra bygningsdeler, tilstandsgrader på de enkelte punkter er utfra en helhetsvurdering.

Oppsummering av avvik

Vil du vite mer? Se på rommet eller bygningsdelen senere i rapporten.

Enebolig

TG 3 STORE ELLER ALVORLIGE AVVIK

- Utvendig > Snøfangere** [Gå til side](#)
- Innvendig > Pipe og ildsted** [Gå til side](#)
- Innvendig > Rom Under Terreng** [Gå til side](#)
- Våtrom > Underetasje > Vaskerom > Generell** [Gå til side](#)
- Våtrom > 1. etasje > Bad > Generell** [Gå til side](#)
- Tekniske installasjoner > Ventilasjon** [Gå til side](#)
- Tomteforhold > Drenering** [Gå til side](#)
- Tomteforhold > Forstøtningmur** [Gå til side](#)

Sammendrag av boligens tilstand

! Tomteforhold > Terrengforhold [Gå til side](#)

! TG 2 AVVIK SOM KAN KREVE TILTAK

! Utvendig > Takteking [Gå til side](#)

! Utvendig > Nedløp og beslag [Gå til side](#)

! Utvendig > Veggkonstruksjon [Gå til side](#)

! Utvendig > Takkonstruksjon/Loft [Gå til side](#)

! Utvendig > Vinduer [Gå til side](#)

! Utvendig > Dører [Gå til side](#)

! Utvendig > Balkonger, terrasser og rom under balkonger [Gå til side](#)

! Utvendig > Utvendige trapper [Gå til side](#)

! Innvendig > Overflater [Gå til side](#)

! Innvendig > Etasjeskille/gulv mot grunn [Gå til side](#)

! Innvendig > Radon [Gå til side](#)

! Innvendig > Innvendige trapper [Gå til side](#)

! Innvendig > Innvendige dører [Gå til side](#)

! Våtrom > Underetasje > Vaskerom > Tilliggende konstruksjoner våtrom [Gå til side](#)

! Spesialrom > 1. etasje > Toalettrom > Overflater og konstruksjon [Gå til side](#)

! Tekniske installasjoner > Vannledninger [Gå til side](#)

! Tekniske installasjoner > Avløpsrør [Gå til side](#)

! Tekniske installasjoner > Varmtvannstank [Gå til side](#)

! Tekniske installasjoner > Elektrisk anlegg [Gå til side](#)

! Tomteforhold > Grunnmur og fundamenter [Gå til side](#)

! Tomteforhold > Utvendige vann- og avløpsledninger [Gå til side](#)

Tilstandsrapport

ENEBOLIG

Byggeår
1976

Kommentar
Byggeår er satt utfra stemplet
tegninger

Standard
Normal standard alder tatt i betraktning

Vedlikehold
Videre vedlikehold, oppgraderinger utfra bygningsmessig
beskrivelse.

UTVENDIG

Taktekking

Punktet må sees i sammenheng med Takkonstruksjon/Loft

Utvendig taktekkning med sementtakstein.
Befaring er utført fra bakkenivå pga. sikkerhet for undertegnede

Vurdering av avvik:

- Mer enn halvparten av forventet brukstid er passert på taktekkningen.
- Mer enn halvparten av forventet brukstid er passert på undertak.

Konsekvens/tiltak

- Overvåk tilstanden jevnlig. For å få tilstandsgrad 0 eller 1 må tekkingen skiftes ut, men tidspunktet for når dette er nødvendig er vanskelig å si noe om.



Nedløp og beslag

Takrenner og nedløp av plast, manglende snøfangere.

Vurdering av avvik:

- Mer enn halvparten av forventet brukstid er passert på renner/nedløp/beslag.

Konsekvens/tiltak

- Overvåk tilstanden jevnlig. For å få tilstandsgrad 0 eller 1 må beslag/renner/nedløp skiftes ut, men tidspunktet for når dette er nødvendig er vanskelig å si noe om.

Kostnadsestimat: 10 000 - 50 000



Snøfangere

Det er manglende snøfangere på taktekkning utfra årstall og gjeldende teknisk forskrift.
Befaring utført fra bakkenivå

Vurdering av avvik:

- Det mangler snøfangere på hele eller deler av taket, noe som var krav på byggemeldingstidspunktet.

Konsekvens/tiltak

- Det må monteres snøfangere for å oppfylle byggeårets krav.

Kostnadsestimat: 10 000 - 50 000



Veggkonstruksjon

Bindingsverkskonstruksjon med utvendig liggende bordkledning.
Befaring er utført fra bakkenivå.

Vurdering av avvik:

- Det er ingen eller liten lufting i nedre kant av kledning mot grunnmur.
- Det er påvist spredte råteskader i bordkledningen.

Konsekvens/tiltak

- Råteskadet trekledning må skiftes ut.
- Det bør foretas tiltak for å bedre lufting av kledningen.

Kledning uten åpen lufting innebærer hyppigere vedlikeholdsbehov da fukt ikke tørker ut på samme måte som med en luftet konstruksjon.
Utbygting av enkelte bord eller anlegge ny kledning med lufting og museband må vurderes individuelt.

Tilstandsrapport



TO 2 Takkonstruksjon/Loft

Punktet må sees i sammenheng med Taktekking

Saltak med sperrekonstruksjon. Begrenset besiktelse fra luker.

Vurdering av avvik:

- Det er begrenset/dårlig ventilering av takkonstruksjonen.
- Det er fra loft/kryploft påvist indikasjoner på at det er punktering av dampsperre, som medfører svekket effekt av dampsperrerefunksjonen.
- Det er påvist fuktskjolder/skader i takkonstruksjonen.

Noe strupet lufting ute ved takfot, anbefales 50 mm åpen lufting. fuktmerker rundt luftelyre, enkelte misfarginger på sutaksplater som relateres til kondensproblematikk.

Takkonstruksjonen vurderes generelt i normal stand alder tatt i betraktning.

Konsekvens/tiltak

- Lufting/ventilering bør forbedres.
- Lokal utbedring bør utføres.

Store og ikke lett tilgjengelige utettheter i dampsperra er ofte vanskelige å utbedre lokalt. Et eksempel er der folien er montert på tvers av takstolene uten klemte omleggsskjøter, eller der det mangler dampsperre i større deler av himlingen. Løsningen kan være å demontere deler av tak- eller himlingskonstruksjon og utbedre klemmingen av dampsperra, eller montere ny og tett dampsperre. Man må sørge for gode tetteløsninger i alle overganger og rundt alle gjennomføringer.

Lett tilgjengelige utettheter i dampsperre, som ved gjennomføringer av ventilasjonskanaler o.l., kan tettes med fugemasse. Utettheter ved overganger mot yttervegg kan tettes med fugemasse eller med remser av plast som limes og klemmes i omleggene. Der det er tilgjengelig fra loftet, kan man fjerne isolasjonen og tette fra oversiden. Man tetter ved å lime/klemme ny plastfolie til den opprinnelige slik at det blir lufttett. Limet som brukes, må kunne hefte til dampsperra. Alternativt kan tetting utføres med tape.



TO 2 Vinduer

Det ble foretatt kontroll på tilfeldig valgte åpne og lukke mekanismer. Det er ikke utført inngrep i konstruksjoner rundt vinduer og ukjent tetting med hensyn til isolering/vindtetting/taping

Vurdering av avvik:

- Det er påvist avvik rundt innsettsdetaljer.

Noe råte i belistning til vinduer der tiltak vil være påregnelig.

Konsekvens/tiltak

- Det bør gjøres tiltak for å lukke avviket.

Tilstandsrapport

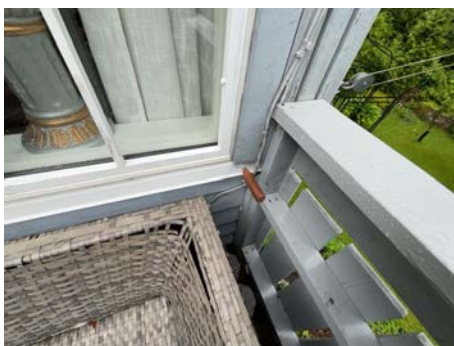

TO 2 Dører

Enkel funksjonstest av dører, det er ikke utført vurderinger av vindtetting/tetthet da dette innebærer inngrep i konstruksjoner.

Vurdering av avvik:

- Det er påvist avvik rundt innsetningsdetaljer.
- Karmene i dører er værslitte utvendig og det er sprekker i trevirket.

Manglende terskelbeslag på kjellerdør, balkongdør.

Konsekvens/tiltak

- Det må foretas lokal utbedring.

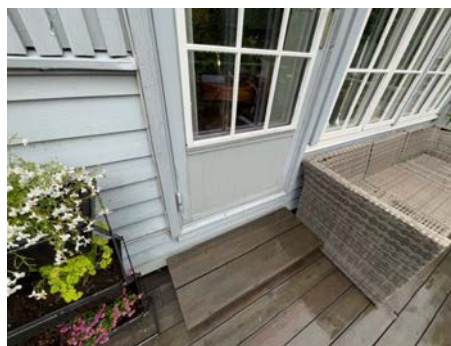
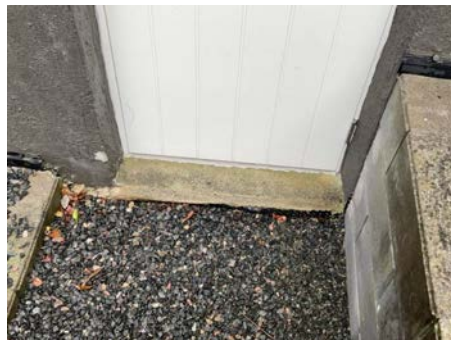

TO 2 Balkonger, terrasser og rom under balkonger

Veranda oppført i treverk.
Visuell undersøkelse viser ikke større avvik.

Vurdering av avvik:

- Rekkverket er for lavt i forhold til dagens krav til rekkverkshøyder.

Konsekvens/tiltak

- Det er ikke krav om utbedring av rekkverkshøyde opp til dagens forskriftskrav.

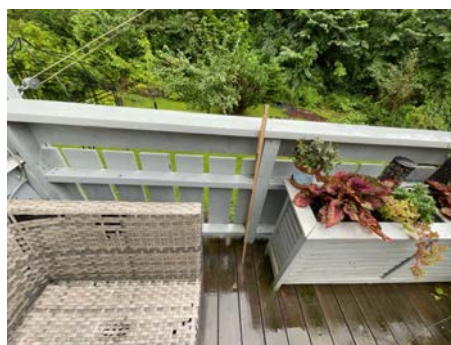

TO 2 Utvendige trapper

Betongtrapp

Vurdering av avvik:

- Åpninger i rekkverk er ikke i henhold til krav i dagens forskrifter.
- Betongtrapp har mindre sprekker/skader

Konsekvens/tiltak

Tilstandsrapport

- Det er ikke krav om utbedring av åpninger i rekkverk til dagens forskriftskrav.
- Påviste skader må utbedres.



INNVENDIG

Overflater

Det er utført visuell befaring av innvendige overflater. Visuell befaring er begrenset pga. bebodd og møblert der gjennomgang er utfra tilgjengelige overflater og eiers opplysninger om eventuelle overflateavvik i egenerklæring.

Vurdering av avvik:

- Overflater har en del slitasjegrad utover det en kan forvente.

Rom under terreng med fuktproblematikk der tiltak med overflater vil være påregnelig for utbedring av bakenforliggende konstruksjon. Videre påregnelig bruksslitasje, opphengsskader må påregnes i boligens overflater utfra alder og bruk.

Konsekvens/tiltak

- Andre tiltak:

Grad av oppgraderinger, renovering må vurderes utfra den enkeltes behov og referanse.

Etasjeskille/gulv mot grunn

Det er utført visuell undersøkelse og enkel nivellering på tilfeldig valgte plasser. Innredede rom og alle flater er ikke undersøkt.

Vurdering av avvik:

- Målt høydeforskjell på mellom 10 - 20 mm innenfor en lengde på 2 meter. Tilstandsgrad 2 gis med bakgrunn i standardens krav til godkjente måleavvik.

Knirk stedvis, skjevheter pga. alder og type bygning vil være påregnelig.

Konsekvens/tiltak

- For å få tilstandsgrad 0 eller 1 må høydeforskjeller rettes opp. Det vil imidlertid sjelden være økonomisk rasjonelt som et enkeltstående tiltak i en bolig som dette. Dersom boligen en gang skal renoveres, kan man vurdere slike tiltak.

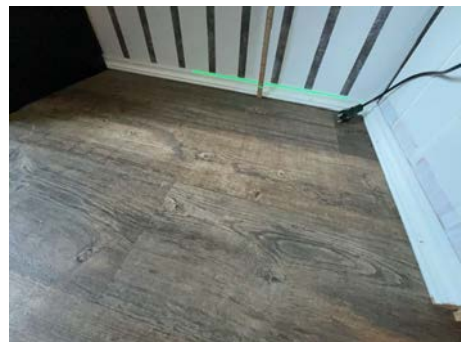
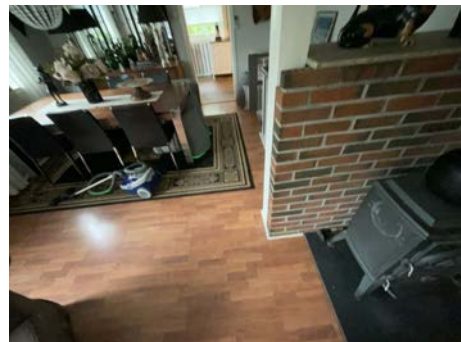

Radon

Bygget er ikke oppført med radon duker utfra byggeår og normal utførelse. Det er ikke utført radonmålinger som er fremvist.

Tilstandsrapport

Vurdering av avvik:

- Det er ikke foretatt radonmålinger, og bygget er heller ikke utført med radonsperre.
- Radonmålinger er ikke foretatt, heller ikke andre tiltak mot radon, eiendommen ligger i et område som i NGU Radon aktsomhetskart er definert med "høy" eller "særlig høy" aktsomhetsgrad

Kartet kan ikke benyttes til å forutsi radonkonsentrasjonen i enkeltbygninger. Den eneste måten å få sikker kunnskap om radon i en bygning, er å gjennomføre en måling. Radon i inneluft avhenger ikke bare av geologiske forhold, men også av bygningens konstruksjon og drift, samt kvaliteten av radonforebyggende tiltak

Konsekvens/tiltak

- Det bør gjennomføres radonmålinger.

Ved eventuelle forhøyede verdier må det eventuelt utføres sikring mot radon.

TG 3 Pipe og ildsted

Ved videre undersøkelser ang. pipeløp/ovn trengs det spesialkompetanse og dette er ikke vurdert i denne rapporten, videre undersøkelser kan gjøres av branntilsyn o.l.

Vurdering av avvik:

- Avstanden mellom ildstedet og brennbart materiale er for liten.
- Det er påvist brennbart materiale nærmere enn 300 mm fra sotluke/feieluke.

Konsekvens/tiltak

- Det må foretas tiltak for å lukke avviket.

Kostnadsestimat: Under 10 000



TG 3 Rom Under Terreng

Punktet må sees i sammenheng med 'Drenering'

Hulltagning er ikke nødvendig da man har tilgang til vegger i bakkant i kjellerrom.

Fuktsøk viser høyere fuktverdier i konstruksjonen som relateres til meget fuktig.

Vurdering av avvik:

- Det er påvist fuktighet i oppforet tregulv i underetg/kjeller, og det er derfor ikke foretatt hulltaking.
- Det er påvist indikasjoner på noe fuktgjennomtrenging i kjellergulv.
- Det er påvist synlig fuktighet på mur/gulv i kjeller.
- Det er konstatert høyt fuktnivå og synlig skade i vegg.

Konsekvens/tiltak

- Konstruksjonene må sikres mot råte, sopp og skadedyr.

Golv og vegger i en uinnredet og dårlig isolert kjeller kan avgi mye fuktighet til rommet. Dette kan skyldes at jordmassene rundt bygningen får en viss oppvarming fra bygningen. Dermed stiger damptrykket i grunnen, og drivkraften for transport av vanndamp inn i kjelleren øker. Fuktighet som suges opp i vegger fra grunnen under fundamenter, kondens og lekkasjer kan også gi et fukttillskudd til romlufta ved avdampning.

Fukt i tilfarergolv kommer vanligvis nedenfra. Fukten kan føre til at tilfarerne mugner eller råtner mot betonggolvet, at golvbord eller parkett sveller og krummer seg og at vinyl og linoleum blærer. Årsaken kan være at golvet ligger i direkte kontakt med betonggulv som på grunn av manglende drenering, kapillærlytende sjikt og/eller fuktsperre får tilførsel av fukt fra grunnen.

Svært mange fuktproblemer i kjelleryttervegger kan avhjelpes ved utvendig etterisolering og fuktsikring. Utvendig isolering eliminerer kondensproblemer.

Kostnadsestimat: 100 000 - 300 000

Tilstandsrapport



TO 2 Innvendige trapper

Tretrapp.

Utført enkel visuell undersøkelse av rekkverkshøyde, lysåpninger og gange i trappetrinn for stabilitet.

Vurdering av avvik:

- Åpninger i rekkverk er større enn dagens forskriftskrav til rekkverk i trapper.
- Åpninger mellom trinn i innvendig trapp er større enn dagens forskriftskrav.
- Det mangler håndløper på vegg i trappeløpet.

Konsekvens/tiltak

- Åpninger er såpass store at det ut ifra sikkerhetsmessige forhold anbefales å lage mindre åpninger.
- Håndløper må monteres på vegg for å tilfredsstille krav på byggetidspunktet.

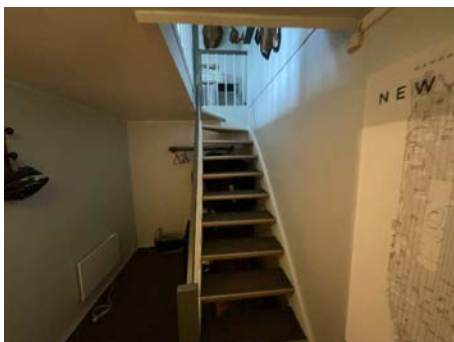

TO 2 Innvendige dører

Fyllingsdører, enkel funksjonstest av tilfeldig valgte dører.

Vurdering av avvik:

- Det er påvist avvik som tilsier at det bør foretas tiltak på enkelte dører.

Konsekvens/tiltak

- Enkelte dører må justeres.



VÅTROM

UNDERETASJE > VASKEROM

TO 3 Generell

Tilstandsrapport

Vaskerom med betonggulv, panel på vegger.
Utstyr: opplegg for vaskemaskin

"Rommet er bygget etter forskriftskrav før 1997 og gis dermed automatisk tilstandsgrad 3 basert på alder og forventet levetid. Rommet må påregnes renoveret.

Direktoratet for Byggkvalitet (DiBK) har i sin veiledning av 26.9.2022 skrevet:

Bygningsdeler på bad og vaskerom må i tillegg til å få tilstandsgrad opp mot kravene som gjaldt da de ble bygget, også kontrolleres mot dagens krav, på bakgrunn av at bruken av slike rom har endret seg vesentlig opp gjennom årene. Et baderom uten membran på gulv og del av vegg kan blant annet ikke brukes til dusjing direkte på gulv, men må ha dusjkabinett som fører dusjvannet direkte til sluket. Dette er forhold som en kjøper må få vite. Det vurderes ikke uvanlig at et eldre bad på dette grunnlagt kan få en høy tilstandsgrad, selv om det ikke er observert fukt eller svikt i bygningsdelene.

Det vil da være opp til kjøper å oppgradere badet eller annet våtrom for å kunne bruke rommet annerledes

Vurdering av avvik:

- Våtrommet må oppgraderes for å tåle normal bruk etter dagens krav.

Manglende våtsoner, fuktproblematikk der rom under terreng avsnitt må sees i sammenheng.

Konsekvens/tiltak

- Våtrommet må totalrenoveres. Alle forhold med tettesjikt, våtsone, sluk m.m. må dokumenteres.

Kostnadsestimat: 10 000 - 50 000

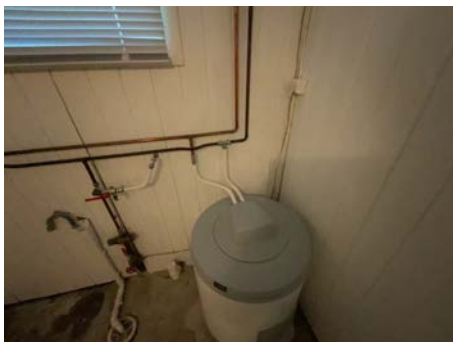

UNDERETASJE > VASKEROM

TO 2 Tilliggende konstruksjoner våtrom

Åpent under panel mot yttervegg og ved fuktsøk ble det registrert høyere fukverdier som relateres til sviktende drenering.

Vurdering av avvik:

- Det er registrert symptom på fuktskader

Konsekvens/tiltak

- De påviste skader må utbedres.



1. ETASJE > BAD

TO 3 Generell

Bad, ingen dokumentasjon på utførelse. Eier opplyser badet er fra byggeår

Belegg på gulv, våtromstapet på vegg.

"Rommet er bygget etter forskriftskrav før 1997 og gis dermed automatisk tilstandsgrad 3 basert på alder og forventet levetid. Rommet må påregnes renoveret.

Direktoratet for Byggkvalitet (DiBK) har i sin veiledning av 26.9.2022 skrevet:

Bygningsdeler på bad og vaskerom må i tillegg til å få tilstandsgrad opp mot kravene som gjaldt da de ble bygget, også kontrolleres mot dagens krav, på bakgrunn av at bruken av slike rom har endret seg vesentlig opp gjennom årene. Et baderom uten membran på gulv og del av vegg kan blant annet ikke brukes til dusjing direkte på gulv, men må ha dusjkabinett som fører dusjvannet direkte til sluket. Dette er forhold som en kjøper må få vite. Det vurderes ikke uvanlig at et eldre bad på dette grunnlagt kan få en høy tilstandsgrad, selv om det ikke er observert fukt eller svikt i bygningsdelene.

Det vil da være opp til kjøper å oppgradere badet eller annet våtrom for å kunne bruke rommet annerledes

Vurdering av avvik:

- Våtrommet må oppgraderes for å tåle normal bruk etter dagens krav.

Fallforhold mot sluk registrert.

Manglende mekanisk ventilasjon,

Manglende våtsoner på vegger rundt dusjsone.

Eldre røranlegg fra byggeår.

Konsekvens/tiltak

- Våtrommet må totalrenoveres. Alle forhold med tettesjikt, våtsone, sluk m.m. må dokumenteres.

Kostnadsestimat: 100 000 - 300 000

Tilstandsrapport



1. ETASJE > BAD

TG 1 Tilliggende konstruksjoner våtrom

Hulltagning er foretatt i tilstøtende toalettrom uten å påvise unormale forhold.

Hullboring på en plass innebærer ikke garanti for at det ikke kan være fuktskader andre plasser på bad.



KJØKKEN

1. ETASJE > KJØKKEN

TG 1 Overflater og innredning

Kjøkken med profilerte fronter, laminat benkplate.
Utstyr: kjøleskap, komfyr, platetopp oppvaskmaskin.
Ved visuell undersøkelse ble det ikke registrert større avvikk utover påregnelig brukslitasje.

1. ETASJE > KJØKKEN

TG 1 Avtrekk

Kjøkkenventilator, fungerende på befaringsdagen ved enkel funksjonstest.

SPESIALROM

1. ETASJE > TOALETTRUM

TG 2 Overflater og konstruksjon

Toalettrom med belegg på gulv, plater med tapet på vegger.

Vurdering av avvik:

- Toalettrom har kun naturlig avtrekk fra rommet, NS 3600 krever mekanisk avtrekk for å kunne gi TG 0/1.

Konsekvens/tiltak

- Mekanisk avtrekk bør etableres på toalettrom.



TEKNISKE INSTALLASJONER

TG 2 Vannledninger

Røranlegg til vann av kobber

Rør- og avløpsanlegget fungerte ved en enkel test av dette på stedet. Videre kontroll av anlegget krever avansert teknologi og må eventuelt rekvireres spesielt. Tilstandsgraden er derfor ikke vurdert på det skjulte anlegget

Vurdering av avvik:

- Mer enn halvparten av forventet brukstid er passert på innvendige vannledninger.

Konsekvens/tiltak

- Det er ikke behov for utbedringstiltak siden anlegget fungerer i dag, men ut ifra alder kan skader plutselig oppstå på eldre anlegg.
- I forbindelse med oppgradering av våtrom vil det være naturlig med utskiftning av rør.

Tilstandsrapport



TO 2 Avløpsrør

Avløpsrør av plast som er synlig.
Det er ikke synlig stakeluke innvendig men sluk/avløp til toalett vil normalt kunne brukes til formålet.
Det fremkommer ikke opplysninger om problematikk med avløpsanlegget på befaringsdagen.

Vurdering av avvik:

- Mer enn halvparten av forventet brukstid er passert på innvendige avløpsledninger.

Konsekvens/tiltak

- I forbindelse med oppgradering av våtrom vil det være naturlig med utskifting av rør.
- Det er ikke behov for utbedringstiltak siden anlegget fungerer i dag, men ut ifra alder kan skader plutselig oppstå på eldre anlegg.

TO 3 Ventilasjon

Naturlig ventilering.

Vurdering av avvik:

- Det er påvist mangelfull ventilasjon på ett eller flere rom i boligen.
- Ingen ventilering utover åpning av vindu.

Konsekvens/tiltak

- Det bør etableres veggventiler/vindusventiler i alle oppholdsrom som ikke har det.

Boliger fra det aktuelle byggeåret vurderes utfra dagens forskrifter å være under ventilerte.

Anbefales å anlegge vegg ventiler i tillegg til luften spalter på vinduer i rom med bruks belastning for tilfredsstillende ventilering.

Aktiv bruk av mekanisk ventilasjon på våtrom og kjøkken ved bruk anbefales slik at varm fuktig luft transporteres ut av bygningen.

Kostnadsestimat: 10 000 - 50 000

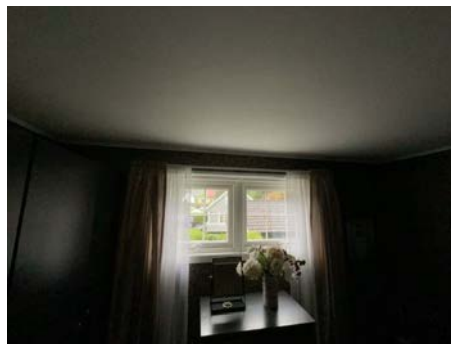

TO 1 Varmesentral

Varmepumper 2 stk.

Fungerende på befaringsdagen og eier opplyser om service intervaller regelmessig.



Tilstandsrapport

TO 2 Varmtvannstank

Ca. 150 liters varmtvannstank.

Vurdering av avvik:

- Det er ikke påvist tilfredsstillende el-tilkobling av varmtvannstank iht. gjeldende forskrift.

Konsekvens/tiltak

- Det bør etableres tilfredsstillende el-tilkobling etter gjeldende forskrift.

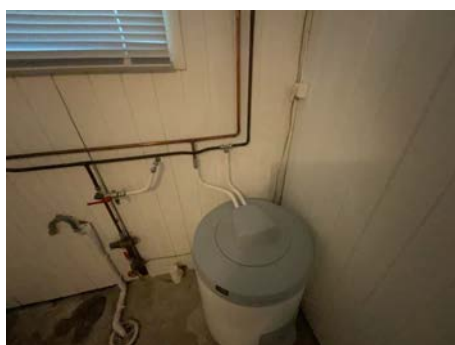

TO 2 Elektrisk anlegg

Dette er en forenklet kontroll begrenset til de spørsmål og undersøkelser som forskrift til avhendingslova (tryggere bolighandel) § 2-18 inneholder. Dette kan ikke sammenlignes med en kontroll utført av offentlig myndighet (Det lokale eltilsyn) eller registrert elektrovirksomhet, og en bygnings sakkyndig har verken kompetanse eller lov til å foreta en slik kontroll.

Tilstandsgraden er vurdert ut fra den forenklete og begrensede kontrollen som forskriften inneholder. El-anlegget kan ha feil og mangler som en slik forenklet undersøkelse ikke vil avdekke. Vær derfor oppmerksom på denne risikoen, og søk videre veiledning eller få en fullstendig kontroll utført av registrert elektrovirksomhet.

Sikringsskap med automatsikringer.

1. Foreligger det eltilsynsrapport de siste 5 år, og det er ikke foretatt arbeid på anlegget etter denne, utenom retting av eventuelle avvik i eltilsynsrapport (dvs en el-tilsynsrapport uten avvik)?

Nei

Spørsmål til eier

2. Når ble det elektriske anlegget installert eller sist gang totalt rehabilitert (årstall)? Med totalt rehabilitert menes fullstendig utskiftet anlegg fra inntakssikring og videre.

1976

3. Er alle elektriske arbeider/anlegg i boligen utført av en registrert elektroinstallasjonsvirksomhet?

Ja

4. Er det elektriske anlegget utført eller er det foretatt tilleggsarbeider på det elektriske anlegget etter 1.1.1999?

Nei

5. Foreligger det kontrollrapport fra offentlig myndighet – Det Lokale Eltilsyn (DLE) eller eventuelt andre tilsvarende kontrollinstanser med avvik som ikke er utbedret eller kontrollen er over 5 år?

Nei

6. Forekommer det ofte at sikringene løses ut?

Nei

7. Har det vært brann, branntilløp eller varmgang (for eksempel termiske skader på deksler, kontaktpunkter eller lignende) i boligens elektriske anlegg?

Nei

Generelt om anlegget

8. Er det tegn til at det har vært termiske skader (tegn på varmgang) på kabler, brytere, downlights, stikkontakter og elektrisk utstyr? Sjekk samtidig tilstanden på elektrisk tilkobling av varmtvannsbereder, jmfør eget punkt under varmtvannstank

Nei

9. Er der synlig defekter på kabler eller er disse ikke tilstrekkelig festet?

Nei

Inntak og sikringsskap

10. Er det tegn på at kabelinnføringer og hull i inntak og sikringsskap ikke er tette, så langt dette er mulig å sjekke uten å fjerne kapslinger?

Nei

11. Finnes det kursfortegnelse, og er den i samsvar med antall sikringer?

Ja

12. Foreta en helhetsvurdering av det elektriske anlegget, dets alder, allmenne tilstand og fare for liv og helse. Bør det elektriske anlegget ha en utvidet el-kontroll?

Ja Eldre anlegg uten dokumentasjon der gjennomgang med utvidet el- kontroll anbefales.

Generell kommentar

Det er ikke fremlagt dokumentasjon på anlegget. Undertegnede har ikke elektrofaglig kompetanse og tilstandsvurdering beror på dokumentasjon og visuell undersøkelse av tilfeldig komponenter i boligen.

Anbefaler gjennomgang på det elektriske anlegget med en utvidet el-kontroll før bruk.



TO 0 Branntekniske forhold

Tilstandsrapport

Dette er en forenklet kontroll begrenset til de spørsmål som fremkommer under. Tilstandsgraden er basert på retningslinjer til disse spørsmålene i bransjestandarden NS3600. Dette kan ikke sammenlignes med en fullstendig kontroll av branntekniske forhold av offentlig myndighet, eller en vurdering av boligens branntekniske forhold eller prosjektering fra en rådgiver med spesialkompetanse. En bygningssakkyndig har verken kompetanse til å gi slik veiledning eller lov til å foreta en slik kontroll.

Tilstandsgraden er vurdert ut fra den forenklete og begrensede kontrollen. Det kan være feil og mangler om branntekniske forhold som en slik forenklet undersøkelse ikke vil avdekke. Vær derfor oppmerksom på denne risikoen, og søk videre veiledning eller rådgivning.

Røykvarslere og brannslukningsapparat observert.

1. Er det mangler for brannslukningsutstyr i boligen iht. forskriftskrav på søknadstidspunktet, men minst Byggeforskrift 1985?
Nei
2. Er det skader på brannslukningsutstyr eller er apparatet eldre enn 10 år?
Nei
3. Er det mangler på røykvarslere i boligen iht. forskriftskrav på søknadstidspunktet, men minst Byggeforskrift 1985?
Nei
4. Er det skader på røykvarslere?
Nei

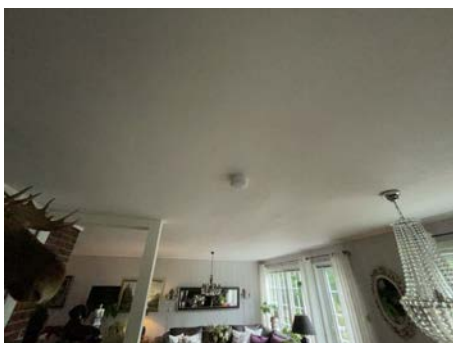

TOMTEFORHOLD

Byggegrunn

Byggegrunn er ikke synlig for undertegnede da det ikke er utført grunnundersøkelser.
Det er ikke utført videre undersøkelser eller satt tilstandsgrad på punktet.

Drenering

Punktet må sees i sammenheng 'Rom under terreng'

Vurdering av avvik:

- Det er ut ifra observasjoner konstatert at drenering/tettesjikt har funksjonssvikt/svært begrenset effekt.

Konsekvens/tiltak

- Det må foretas utskiftning av drenering/tettesjikt.

Anbefaler generelt å benytte drenerende masser ved tilbakefylling mot yttervegger under terreng. Drenerende masser sikrer at vann som finner veien ned i grunnen, ledes til et lavere nivå enn bygningskonstruksjonene og enten forsvinner videre ned i grunnen eller ledes bort i drensledningene. Dermed unngår man vanntrykk inn mot veggen.

Drenerende masser må beskyttes med fiberduk mot inntrenging av finpartikler fra byggegrunnen og de øvrige gjenfyllingsmassene.

Vegger mot terreng skal utformes fuktsikre. Fuktsikre betyr i denne sammenheng at veggen må ha et kapillærbrytende og vannavvisende sjikt på utvendig side som sikrer at vann som dreneres ned i massene på utsiden av veggen, ikke kan trenge inn til veggen. Utvendig isolering av veggen og god lufttetthet er også viktig med hensyn til veggens fuktsikkerhet.

Kostnadsestimat: 100 000 - 300 000



Grunnmur og fundamenter

Grunnmur av murpusset blokker.

Vurdering av avvik:

- Grunnmuren har sprekkeformasjoner.

Konsekvens/tiltak

- Lokal utbedring må utføres.

Tilstandsrapport



Forstøtningsmur

Forstøtningsmur av betongstein.

Vurdering av avvik:

- Det mangler rekkverk/annen sikring på forstøtningsmuren(e) ut ifra dagens krav.

Konsekvens/tiltak

- Rekkverk/annen sikring på forstøtningsmur må settes opp/utbedres.

Kostnadsestimat: Under 10 000



Terengforhold

Grus, jordmasser rundt bolig.

Vurdering av avvik:

- Terenget faller inn mot bygningen og det er maksimale forhold for vann inn mot muren.

Konsekvens/tiltak

- Det bør foretas terrengjusteringer.

Terenget rundt bygningen bør ha tilstrekkelig fall fra byggverket dersom ikke andre tiltak er utført for å lede bort overvann. Fallet ut fra bygningen bør være minst 1 : 50 over en avstand på minst 3 m fra veggen. Man må ta hensyn til at tilbakefyllingsmassene kan sette seg over tid og at angitt minimumsfall må etableres etter at massene har stabilisert seg.

Hvis det ikke er mulig å etablere fall ut fra bygningen, kan man etablere fall langs veggen til lavereliggende terreng dersom forholdene ligger til rette for det. Fallet bør være minst 1 : 50.

Kostnadsestimat: 10 000 - 50 000



Utvendige vann- og avløpsledninger

I henhold til kommunale dokumenter fremlagt er boligen tilkoblet offentlig vann og avløp via private stikkledninger.

Det fremkommer ikke opplysninger om problematikk med vann og avløp på befaringsdagen.

Vurdering av avvik:

- Mer enn halvparten av forventet brukstid er passert på utvendige avløpsledninger.
- Mer enn halvparten av forventet brukstid er passert på utvendige vannledninger.

Konsekvens/tiltak

- Det er ikke behov for utbedringstiltak siden anlegget fungerer i dag, men ut ifra alder kan skader plutselig oppstå på eldre anlegg.

Septiktank

Septiktank men ikke i bruk i henhold til eier da avløp er tilkoblet offentlig.

Bygninger på eiendommen

Garasje



Anvendelse

Byggeår

1986

Kommentar

Byggeår er satt utfra stemplet tegninger

Standard

Enkel standard

Vedlikehold

Større setninger i bygningen der større reparasjoner eller riving må vurderes.

Beskrivelse

Enkel garasje

Tilleggs bygninger er vurdert på generelt grunnlag. Det settes ikke tilstands grader på enkelte bygningsdeler eller installasjoner. Tilleggs bygninger vurderes ut fra følgende kriterier: Alder og slitasje, skade symptomer, bygningsmessige avvik og det visuelle inntrykket.

Betongsåle, lettklinker grunnmur der større skjevheter som relateres til sviktende fundamentering er årsak, setninger i bygningen er tilstede.

Liggende bordkledning med stedvis råteskader.

Saltak med utvendig sementtakstein der mer enn halvparten av forventet levetid på takstein og underetak er passert.

Manglende snøfangere

Skjevheter i konstruksjoner er tilstede pga. setninger.

Helhetsvurdering der større reparasjoner for oppretting og refundamentering eller riving og oppbygning må vurderes individuelt.

Arealer, byggetegninger og brannceller

Standard gjeldende fra 01.01.2024

Arealmålinger og arealoppsett er basert på Norsk standard 3940:2023 Areal- og volum-beregninger av bygninger. Arealet gjelder for tidspunktet da boligen ble målt

Hva er måleverdig areal?

Arealet i rommet må ha minst 1,90 m fri høyde over gulvet og minst bredde på 0,60 m. Et loft med skråtak vil for eksempel bare få registrert målbart areal der høyden er minst 1,90 m og bredden minst 0,60 m. Rommet må ha dør eller luke, og gangbart gulv.

Hva er bruksareal?

BRA = BRA-i + BRA-e + BRA-b

Bruksarealet for bygningen er bruttoarealet minus arealet som opptas av yttervegger.

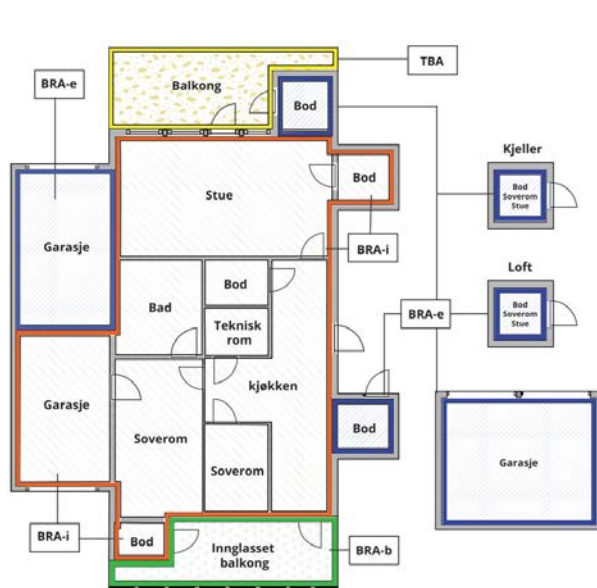

Carport og/eller garasjeplass i felles garasjeanlegg er ikke måleverdig areal

Internt bruksareal (BRA-i)	Arealet innenfor boenheten(e)
Eksternt bruksareal (BRA-e)	Arealet av alle rom utenfor boenheten(e) og som tilhører denne, slik som for eksempel boder
Innglasset balkong mv (BRA-b)	Arealet av innglasset balkong, veranda eller altan når denne er tilknyttet boenheten(e)
Terrasse- og balkongareal (TBA)	Arealet av terrasser, åpne balkonger og åpen altan tilknyttet boenheten(e)

Gulvareal (GUA)
Er sum av BRA (bruksareal) og ALH (areal med lav takhøyde).
Areal med lav takhøyde (ALH) er ikke måleverdig areal, som skyldes skråtak og lav himlingshøyde.
GUA kan opplyses i markedsføring der det er aktuelt for den konkrete boligen og kun sammen med BRA-i, for eksempel der gulvflaten har en verdi og har funksjon ved møblering og bruk av rommene. Ikke innredet areal som kaldloft, måles og oppgis normalt ikke.

Arealet kan ikke alltid fastsettes nøyaktig

Areal kan være komplisert eller umulig å måle opp nøyaktig fordi det er vanskelig å fastslå tykkelsen på innervegger, skjevheter i og utforming av bygningsskonstruksjoner som karnapp, buer og vinkler som ikke er rette, åpne rom over flere etasjer og så videre.

Eiendommens markedsverdi kan ikke baseres på en matematisk beregning basert på antall kvadratmeter opplyst i rapporten. Opplysninger om areal kan altså ikke alene benyttes for å beregne eiendommens verdi.

Den bygningssakkyndige kan avdekke eventuelle bruksendringer og avvik i branncelleinndeling

Den bygningssakkyndige ser på byggetegninger hvis de er tilgjengelige og dette er en del av oppdraget, og vurderer bruken av boligen opp mot tegningene. Hvis den bygningssakkyndige avdekker at en bolig ikke ser ut til å være delt opp i brannceller etter kravene i byggt teknisk forskrift på befaringstidspunktet, skal det opplyses om dette.

Reglene om bruksendring og brannceller kan være kompliserte. Søk videre faglige råd om rapporten ikke gir deg svar. Den bygningssakkyndige kan ikke vurdere og svare på alle spørsmål, og kan heller ikke vite om kommunen kan gi unntak for kravene som gjelder. [Vil du vite mer?](#)

Om brannceller

En branncelle er hele eller avgrensede deler av en bygning hvor en brann fritt kan utvikle seg uten at den kan spre seg til andre bygninger eller andre deler av bygningen i løpet av en fastsatt tid.

Om bruksendring

Bruksendring er å endre bruken av et rom fra en tillatt bruk til en annen. Dette kan kreve søknad og tillatelse, for eksempel hvis du endrer et rom fra bod til soverom eller arbeidsrom, eller hvis du endrer en bolig til to separate boliger.

Rom for varig opphold har krav til takhøyde, romstørrelse, rømningsvei og lysforhold som må være oppfylt. Du kan søke kommunen om unntak for kravene, men kan ikke regne med å få unntak for krav som går på helse og sikkerhet, for eksempel krav til rømningsvei.

Bruksendring som krever godkjenning, og som ikke er søkt bruksendret, er ulovlig. Kommunen kan etter plan- og bygningsloven kapittel 32 forfølge overtredelser. Kommunen kan pålegge deg å avslutte den ulovlige bruken, eventuelt å rette eller tilbakeføre rommet til godkjent bruk.

Arealer

Enebolig

Ny arealstandard

Etasje	Bruksareal BRA m ²			SUM	Terrasse- og balkongareal (TBA)
	Internt bruksareal (BRA-i)	Eksternt bruksareal (BRA-e)	Innglasset balkong (BRA-b)		
Underetasje	87			87	
1. etasje	97			97	31
SUM	184				31
SUM BRA	184				

Romfordeling

Etasje	Internt bruksareal (BRA-i)	Eksternt bruksareal (BRA-e)	Innglasset balkong (BRA-b)
Underetasje	Gang , Stue , Vaskerom , Boder		
1. etasje	Vindfang , Gang , 3 soverom , Stue , Kjøkken , Bad , Toalettrom		

Kommentar

I hovedsak er det bruken av rommene ved befaringen som avgjør hva rommet defineres som. Trapp er medregnet i sin helhet for alle etasjer. Det er ikke foretatt kontroll om innredet rom er byggemeldt eller godkjent slik de benyttes idag. Det er ikke utført undersøkelse av lovligheten av TBA som er anlagt. Utført enkel måling av TBA og kan avvike fra faktiske mål, det er ikke foretatt målinger av gangveier etc.

Lovlighet

Byggetegninger

Det foreligger godkjente og byggemeldte tegninger, men det er avvik fra disse.

Kommentar: Underetasje der stue er anlagt som ikke fremkommer av bygningstegninger.

1. etasje er ifølge fremlagte bygningstegninger med 3 stk. alternativer der alternativ 1 vurderes å være korrekt planløsning utfra nåværende bruk.

Brannceller

Er det påvist synlige tegn på avvik i branncelleinndeling ut ifra dagens byggeteknisk forskrift?

Ja Nei

Nyere håndverkstjenester

Er det ifølge eier utført håndverkstjenester på boligen siste 5 år?

Ja Nei

Krav for rom til varig opphold

Er det påvist avvik i forhold til rømningsvei, dagslysflate eller takhøyde?

Ja Nei

Kommentar: Underetasje stue med manglende lysforhold (10% lysåpning av m2 på gulvareal)

Garasje

Ny arealstandard

Etasje	Bruksareal BRA m ²			SUM	Terrasse- og balkongareal (TBA)
	Internt bruksareal (BRA-i)	Eksternt bruksareal (BRA-e)	Innglasset balkong (BRA-b)		
Etasje		34		34	
SUM		34			
SUM BRA	34				

Romfordeling

Etasje	Internt bruksareal (BRA-i)	Eksternt bruksareal (BRA-e)	Innglasset balkong (BRA-b)
Etasje		Garasje	

Kommentar

I hovedsak er det bruken av rommene ved befaringen som avgjør hva rommet defineres som. Det er ikke foretatt kontroll om innredet rom er byggemeldt eller godkjent slik de benyttes idag.

Total fordeling mellom P-ROM og S-ROM

Tabellen under viser fordelingen av P-ROM og S-ROM etter veiledningen til NS 3940: 2012. Dette er til informasjon og til sammenligning. Tallene er omtrentlige, kan avvike fra faktiske målinger og er ikke juridisk bindende

	P-ROM(m2)	S-ROM(m2)
Enebolig	159	25
Garasje	0	34

Befarings - og eiendomsopplysninger

Befaring

Dato	Til stede	Rolle
09.8.2024	Jens Christian Edvardsen Svenningsen Åse	Takstingeniør Rekvirent

Matrikkeldata

Kommune	gnr.	bnr.	fnr.	snr.	Areal	Kilde	Eieforhold
4203 ARENDAL	444	84		0	676.5 m ²	BEREGNET AREAL (Ambita)	Festet

Adresse

Solbergdalen 17

Hjemmelshaver

Seljåsen Glenn Arne, Køien Hilde Seljåsen,
Svenningsen Åse

Siste hjemmelsovergang

Kjøpesum	År	Type
0	2020	Skifteoppgjør

Kilder og vedlegg

Dokumenter

Beskrivelse	Dato	Kommentar	Status	Sider	Vedlagt
Egenerklæring			Gjennomgått		Nei

Tilstandsrapportens avgrensninger

STRUKTUR•REFERANSENIVÅ•TILSTANDSGRADER

- Rapporten er basert på innholdskrav i Forskrift til avhendingslova (tryggere bolighandel). Formålet er å gi en tilstandsanalyse til bruk for den som bestiller og/eller i et salg til forbruker, og ikke for andre tredjeparter. Rapportens omfang, struktur, metode og begrepsbruk følger i hovedsak Norsk Standard NS 3600:2018 (Teknisk tilstandsanalyse ved omsetning av bolig), samt Takstbransjens retningslinjer ved tilstandsrapportering for boliger og Takstbransjens retningslinjer for arealmåling.
- Tilbakeholdt eller uriktig informasjon som har betydning for vurderingen, er ikke bygningssakkyndiges ansvar. Rapporten beskriver avvik, altså en tilstand som er dårligere enn referansenivået. Rapporten framhever normalt ikke positive sider ved boligen ut over det som fremgår av tilstandsgradene.
- Tilstanden angis i rapporten og gir uttrykk for en gitt forventet tilstand blant annet vurdert ut fra alder og normal bruk slik:

i) **Tilstandsgrad 0, TG0:** Ingen avvik eller skader. I tillegg må bygningsdelen være tilnærmet ny, mindre enn 5 år, og det foreligger dokumentasjon på faglig god utførelse.

ii) **Tilstandsgrad 1, TG1:** Mindre avvik. Normal slitasje. Strakstiltak ikke nødvendig. TG1 kan gis når bygningsdelen er tilnærmet ny og det ikke foreligger dokumentasjon på faglig god utførelse.

iii) **Tilstandsgrad 2, TG2:** Vesentlige avvik, og mindre avvik som etter NS 3600 gir TG 2, men som ikke nødvendigvis krever umiddelbare tiltak. I denne rapporten kan TG2 i Rapportsammendrag være inndelt i TG2 som krever tiltak og de som ikke krever umiddelbare tiltak. Konstruksjonen har normalt enten feil utførelse, en skade eller symptomer på skade, sterk slitasje eller nedsatt funksjon. Vedlikehold eller tiltak trengs i nær fremtid, det er grunn til å varsle fare for skader på grunn av alder eller overvåke spesielt på grunn av fare for større skade eller følgeskade. For skjulte konstruksjoner vil alder i seg selv være et symptom som kan gi TG2. For synlige konstruksjoner kan alder sammen med andre symptomer og momenter gi TG2. Avvik under TG2 kan gis sjablongmessig anslag.

iv) **Tilstandsgrad 3, TG3:** Store eller alvorlige avvik. Kraftige symptomer på forhold som man må regne med trenger utbedring straks eller innen kort tid. Påvist funksjonssvikt eller sammenbrudd. Avvik under TG3 skal gis sjablongmessig anslag.

v) **Tilstandsgrad TGiu:** Ikke undersøkt/ikke tilgjengelig for undersøkelse.

- Ved TG0 og TG1 gis det normalt ingen begrunnelse for valg av tilstandsgrad, fordi bygningen eller bygningsdelen da bare har normal slitasje. For anbefalte tiltak ved TG2 og TG3 må bruker av rapporten vurdere om tiltakene er nødvendige og lønnsomme. Hva det vil koste å utbedre rom eller bygningsdeler er et sjablongmessig anslag basert på registrert avvik og angitte tiltak i rapporten. Anslaget er gitt på generelt grunnlag og basert på erfaringstall i seks intervaller, og kan ikke forveksles med en konkret vurdering og tilbud fra en entreprenør eller håndverker. Det må eventuelt innhentes tilbud for en nærmere undersøkelse, og konkret og nøyaktig vurdering av utbedringskostnad. Kostnader til ikke oppdagede avvik/utbedringer/feil kan forekomme. Utbedringskostnad avhenger av personlige preferanser og markedspris på materialer og tjenesteyter.

PRESISERINGER

- Avvik vurderes ut fra tekniske forskrifter på godkjenningstidspunktet for bygget. Noen bygningsdeler vurderes

etter gjeldende teknisk forskrift på befaringstidspunktet. Dette gjelder blant annet:

i) Bad, vaskerom (våtrom)

ii) Forhold rundt brann, rømming, sikkerhet, for eksempel rekkverkshøyder/åpninger, ulovlige bruksendringer, brannceller mv.

- For skjulte konstruksjoner slik som vann og avløp uten dokumentasjon, er kvalitet og alder vurdert.

- Fastmonterte installasjoner, for eksempel innfelt belysning (downlights), demonteres ikke for å sjekke dampspærren bak. Dette av hensyn til bygningssakkyndiges kompetanse og risikoen for skade.

- Kontroll av fukt i konstruksjonen ved hulltaking i bad og vaskerom (våtrom), rom under terreng (kjelleretasje, underetasje og sokkeletasje) eller andre bygningsdeler skjer etter eiers aksept. Hulltaking av våtrom og rom under terreng kan unntaksvis unnlates, se Forskrift til Avhendingsloven.

- Kontroll av romfunksjoner for P-ROM utføres kun når det ikke foreligger godkjente og byggemeldte tegninger, eller når tegninger ikke stemmer med dagens bruk.

- Bygningssakkyndig gir en forenklet vurdering av branntekniske forhold og elektriske installasjoner i boligen dersom det er mer enn fem år siden sist boligen hadde el-tilsyn. Bygningssakkyndig kan anbefale å konsultere offentlige myndigheter eller kvalifisert elektrofaglig fagperson ved behov for grundigere undersøkelser.

TILLEGGSENDERSØKELSER

Etter avtale kan tilstandsanalysen utvides til også å omfatte tilleggsundersøkelser utover minimumskravet i forskriften.

BEFARINGEN

Rapporten gir en vurdering av byggverk og bygningsdeler som bygningssakkyndig har observert, og som fremkommer av Forskrift til avhendingsloven. Rapporten er likevel ingen garanti for at det ikke kan finnes skjulte feil, skader og mangler. NS 3600:2018 (Teknisk tilstandsanalyse ved omsetning av bolig) har undersøkelsesnivå fra 1 til 3, der undersøkelsesnivå 1 er det laveste og baseres på visuell observasjon. Rapporten baseres på undersøkelsesnivå 1 med få unntak (våtrom og rom under terreng). I praksis betyr dette at gjennomføringen av befaringen begrenses som følger:

- Det utføres kun visuelle observasjoner på tilgjengelige flater uten fysiske inngrep (f.eks. riving).

- Flater som er skjult av snø eller på annen måte ikke er tilgjengelig eller skjult, blir ikke kontrollert. Det foretas ikke funksjonsprøving av bygningsdeler, som isolasjon, piper, ventilasjon, el. anlegg, osv.

- Det gis ingen vurdering av boligens tilbehør, hvite- og brunevarer og annet inventar. Dette gjelder også integrert tilbehør.

- Inspisering av yttertak er basert på det som er synlig, normalt på innsiden fra loftet og utvendig fra stige/bakkenivå. Befaring av tak må være sikkerhetsmessig forsvarlig for å kunne gjennomføres.

- Stikkprøvetakninger er utvalgt tilfeldig og kan innebære kontroll under overflaten med spiss redskap eller lignende.

Tilstandsrapportens avgrensninger

UTTRYKK OG DEFINISJONER

- Tilstand: Byggverkets eller bygningsdelens tekniske, funksjonelle eller estetiske status på et gitt tidspunkt.
- Symptom: Observerbart forhold som gir indikasjon på hvilken tilstand et byggverk eller en bygningsdel befinner seg i. Benyttes ved beskrivelse av avvik.
- Skadegjørere: Zoologiske eller biologiske skadegjørere, i hovedsak råte, sopp og skadedyr.
- Fuktsøk: Overflatesøk med egnet søkeutstyr (fuktindikator) eller visuelle observasjoner.
- Fuktmåling: Måling av fuktinnhold i materiale eller i bakenforliggende konstruksjon ved bruk av egnet måleutstyr (blant annet hammerelektrode og pigger).
- Utvidet fuktsøk (hulltaking): Boring av hull for inspeksjon og fuktmåling i risikoutsatte konstruksjoner, primært i tilstøtende vegger til bad, utforede kjellervegger og eventuelt i oppforede kjellergulv.
- Normal slitasjegrاد: Forventet nedsliting av materiale i overflaten som er basert på enkle visuelle observasjoner. Kan vurderes sammen med bygningsdelens alder.
- Forventet gjenværende brukstid: Anslått tid et byggverk eller en del av et byggverk fortsatt vil være tjenlig for sitt formål (NS3600, Termer og definisjoner punkt 3.9)

AREALBEREGNING FOR BOENHETER

- Areal fastsettes etter Forskrift til avhendingsloven og Norsk Standard 3940 Areal- og volum-beregninger av bygninger fra 2023.
- Areal oppgis i hele kvadratmeter i rapporten, og gjelder for det tidspunkt oppmålingen fant sted.
- Bruksareal (BRA) er det måleverdige arealet som er innenfor omsluttede vegger målt i gulvhøyde (bruttoareal minus arealet som opptas av yttervegger). I tillegg til gulvhøyde gjelder regler om fri bredde for at arealet skal være måleverdig, med betydning for BRA av for eksempel loft med skråtak. BRA består av internt bruksareal (BRA-i), eksternt bruksareal (BRA-e) og innglasset balkong mv (BRA-b). Terrasse- og balkongareal (TBA) opplyses der tilstandsrapporten skal benyttes i boligomsetningen og der det er aktuelt. I tillegg kan gulvareal (GUA) og areal med lav takhøyde (ALH) opplyses sammen med BRA der det er aktuelt og en del av oppdraget. Rom skal ha atkomst og gangbart gulv for å kunne regnes som BRA/måleverdig areal.
- Arealet måles og oppgis dersom arealet oppfyller krav til måleverdighet, slik som at arealet må ha minst en bredde på 0,6m og minst en høyde på 1,9 m osv. Et rom kan være i strid med teknisk forskrift og mangle godkjenning hos kommunen for den aktuelle bruken, uten at dette får betydning for om arealet måles og oppgis i tilstandsrapporten. Når arealet måles tas det ikke hensyn til om arealet er lovlig oppført eller om bruken er lovlig, bruksendringer, lysforhold eller andre sikkerhetsmangler.
- Eiendommens markedsverdi kan ikke baseres på en rent matematisk beregning i forhold til antall kvadratmeter opplyst i rapporten. Opplysninger om areal kan altså ikke alene benyttes for beregning av eiendommens verdi.

- Rom som ligger utenfor boenheten, men som eier har påvist og/eller opplyst at tilhører boenheten, er oppmålt og inkludert i BRA-e. Det er ikke fremvist dokumentasjon på at rommet tilhører boenheten, med mindre dette er angitt særskilt. Rom utenfor boenheten kan omdisponeres av borettslaget/sameiet og dette kan påvirke boligens BRA. Vær oppmerksom på at NS 3940:2023 og eierseksjonsloven har ulik definisjon av fellesareal. Ved arealmåling gjelder NS 3940:2023 som definerer fellesareal slik: "Delen av bygning som brukes av to eller flere bruksenheter eller til bygningens forvaltning, drift eller vedlikehold.
- I en overgangsperiode skal rapporter som benyttes i boligomsetningen eller dersom det er en del av oppdraget også opplyse om fordelingen mellom P-ROM og S-ROM med utgangspunkt i definisjonene som fremkommer av veiledningen til Norsk Standard 3940 Areal- og volum-beregninger av bygninger fra 2012. Fordelingen mellom P-ROM og S-ROM er basert på veiledningen og bygningssakkyndiges eget skjønn. P-ROM er måleverdige rom som benyttes til kort eller langt opphold. S-ROM er måleverdige rom som benyttes til lagring, og tekniske rom. Bruken av et rom på befaringstidspunktet har betydning for om rommet defineres som P-ROM eller S-ROM. Dette betyr at rommet både kan være i strid med teknisk forskrift og mangle godkjenning i kommunen for den aktuelle bruken, uten at dette vil få betydning for valg av arealkategori.
- Se øvrig informasjon om areal i rapporten, Norsk Standard 3940 (2012 og 2023) og veiledningen til disse.

PERSONVERN

Norsk takst, bygningssakkyndig og takstforetaket behandler personopplysninger som bygningssakkyndig trenger for å kunne utarbeide rapporten. Personvernerklæring med informasjon om bruk av personopplysninger og dine rettigheter finner du her [Personvernerklæring - iVerdi](#)

DELING AV PERSONOPPLYSNINGER FOR TRYGGERE BOLIGHANDEL OG MULIG RESERVASJON

Norsk takst og deres samarbeidspartnere benytter personopplysninger fra rapporten for analyse- og statistikkformål, samt utvikling og drift av produkter og tjenester for takstbransjen og andre aktører i bolig-omsetningen. Les mer om dette og hvordan du kan reservere deg på <https://www.norsktakst.no/norsk/om-norsk-takst/personvernerklæring/reservasjon/>

Vendu lager en boliganalyse basert på opplysninger fra rapporten. Les mer om dette og hvordan du kan reservere deg her: <https://samtykke.vendu.no/MJ1998>

KLAGEORDNING FOR FORBRUKERE

Er du som forbruker misfornøyd med bygningssakkyndiges arbeid eller opptreden ved taksering av bolig eller fritidshus, se www.takstklagenemnd.no for mer informasjon

Egenerklæring

Solbergdalen 17, 4848 ARENDAL

16 Jul 2024

Informasjon om eiendommen

Adresse	Postadresse	Enhetsnummer
Solbergdalen 17	Solbergdalen 17	

Opplysninger om selger og salgsobjekt

Er boligen en del av et sameie eller borettslag?

Ja Nei

Har du kjennskap til eiendommen?

Ja Nei

Eiendommen selges med fullmakt. En fullmaktshaver har ikke nødvendigvis detaljert kunnskap om eiendommen, med den risiko det innebærer. Det kan derfor være feil og mangler ved eiendommen som det ikke er spesifikt opplyst om. Kjøper oppfordres derfor til å foreta en særlig grundig undersøkelse av eiendommen, gjerne med bistand av teknisk sakkyndig

Hvem skal fylle ut egenerklæringen?

Fullmaktshaver fyller ut alene Fullmaktshaver og fullmaktsgiver fyller ut sammen

Driver eieren med omsetning eller utvikling av eiendom?

Ja Nei

Når kjøpte eieren boligen?

Bygd i 1977, bodd der hele tiden

Har eieren selv bodd i boligen?

Ja Nei

Når og hvor lenge har eieren bodd i boligen? Hvis det er lengre perioder eieren ikke har bodd i boligen er det fint om du oppgir dette. Her kan du også oppgi annen relevant informasjon om eierskapet.

siden 1977

Husk på å inkludere garasje og eventuelt andre tilleggsbygninger når du svarer på spørsmålene i egenerklæringen.

Informasjon om eksisterende husforsikring

If Skadeforsikring Nuf-53

Informasjon om selger

Hovedselger



Svenningsen, Thom Henry

Forbehold

Selger tar spesifikt forbehold om feil og mangler som er beskrevet i egenerklæringsskjemaet.

Boligkjøper anses å kjenne til forholdene som er omtalt i dette egenerklæringsskjemaet. Disse forholdene kan ikke gjøres gjeldende som feil eller mangler senere.

Boligkjøper oppfordres til å selv undersøke eiendommen grundig.

Våtrom

1 Har det vært feil på bad, vaskerom eller toalettrom?

Ja Nei, ikke som jeg kjenner til

2 Er det utført arbeid på bad, vaskerom eller toalettrom?

Ja Nei, ikke som jeg kjenner til

Tak, yttervegg og fasade

3 Har det lekket vann utenfra og inn, eller er det sett andre tegn til fukt?

Ja Nei, ikke som jeg kjenner til

Beskriv feilen og omfanget

Noe vann på betong i vaskerom, ved kraftig regn og vind. På gulv

4 Er det utført arbeid på tak, yttervegg, vindu eller annen fasade?

Ja Nei, ikke som jeg kjenner til

4.1.1 Navn på arbeid

Nytt arbeid

4.1.2 Årstall

2015

4.1.3 Hvordan ble arbeidet utført?

Faglært Ufaglært

4.1.4 Fortell kort hva som ble gjort av faglærte

Byttet alle vinduer, tatt 2-3 år

4.1.5 Hvilket firma utførte jobben?

Kristian Sjo Paulsen

4.1.6 Har du dokumentasjon på arbeidet?

Ja Nei



Kjeller

5 Har sameiet eller borettslaget hatt problemer med fukt, vann eller oversvømmelse i kjeller eller underetasje?

Ikke relevant for denne boligen.

6 Har boligen kjeller, underetasje eller andre rom under bakken?

Ja Nei

7 Er det observert vann eller fukt i kjeller, krypkjeller eller underetasje?

Ja Nei, ikke som jeg kjenner til

Beskriv omfanget

Vaskerom på betong, ved kraftig vind og rein

8 Er det utført arbeid med drenering?

Ja Nei, ikke som jeg kjenner til

8.1.1 Navn på arbeid

Nytt arbeid

8.1.2 Årstall

2017

8.1.3 Hvordan ble arbeidet utført?

Faglært Ufaglært

8.1.7 Fortell kort hva som ble gjort av ufaglærte

Gravd og drenert langs gavelvegg, ut mot tun /parkering

Elektrisitet

9 Har det vært feil på det elektriske anlegget?

Ja Nei, ikke som jeg kjenner til

10 Er det utført arbeid på det elektriske anlegget?

Ja Nei, ikke som jeg kjenner til

Rør

11 Har eiendommen privat vannforsyning (ikke tilknyttet det offentlige vannettet), septik, pumpekum, brønn, avløpskvern eller liknende?

Ja Nei, ikke som jeg kjenner til

12 Har det vært feil på utvendige eller innvendige avløpsrør eller vannrør?

Ja Nei, ikke som jeg kjenner til



13 Er det utført arbeid på utvendige eller innvendige avløpsrør eller vannrør?

Ja Nei, ikke som jeg kjenner til

Ventilasjon og oppvarming

14 Er det eller har det vært nedgravd oljetank på eiendommen?

Ja Nei, ikke som jeg kjenner til

15 Har det vært feil på varmeanlegg eller ventilasjonsanlegg?

Ja Nei, ikke som jeg kjenner til

16 Er det utført arbeid på varmeanlegg eller ventilasjonsanlegg?

Ja Nei, ikke som jeg kjenner til

Skjevheter og sprekker

17 Er det tegn på setningsskader eller sprekker i for eksempel grunnmur eller fliser?

Ja Nei, ikke som jeg kjenner til

18 Har det vært feil eller gjort endringer på ildsted eller pipe?

Ja Nei, ikke som jeg kjenner til

Sopp og skadedyr

19 Har det vært skadedyr i boligen eller andre bygninger på eiendommen?

Ja Nei, ikke som jeg kjenner til

20 Har det vært skadedyr i fellesområdene til sameiet eller borettslaget?

Ikke relevant for denne boligen.

21 Har det vært mugg, sopp eller råte i boligen eller andre bygninger på eiendommen?

Ja Nei, ikke som jeg kjenner til

22 Har det vært mugg, sopp eller råte i sameiet eller borettslaget?

Ikke relevant for denne boligen.

Planer og godkjenninger

23 Mangler boligen eller andre bygninger brukstillatelse eller ferdigattest for søknadspliktige tiltak?



Ja Nei, ikke som jeg kjenner til

24 Har du bygd på eller gjort om kjeller, loft eller annet til boligrom?

Ja Nei

25.1.1 Navn på arbeid

Nytt arbeid

25.1.2 Årstall

2020

25.1.3 Hvordan ble arbeidet utført?

Faglært Ufaglært

25.1.7 Fortell kort hva som ble gjort av ufaglærte

Platet mdf plater på vegger

25.1.8 Har du fått innvilget tillatelse fra kommunen for ombyggingen?

Ja Nei Nei, ikke søknadspliktig

25 Selges eiendommen med utleiedel som leilighet, hybel eller lignende?

Ja Nei

27 Er det utført radonmåling?

Ja Nei, ikke som jeg kjenner til

28 Er det andre forhold av betydning eller sjenanse for eiendommen eller nærområdet?

Ja Nei, ikke som jeg kjenner til

29 Foreligger det planer eller bestemmelser som kan medføre endringer av felleskostnader eller fellesgjeld?

Ikke relevant for denne boligen.

30 Er sameiet eller borettslaget er involvert i konflikter av noe slag?

Ikke relevant for denne boligen.

Andre opplysninger

31 Har ufaglærte utført arbeid som normalt bør utføres av faglærte? Du trenger ikke gjenta noe du allerede har nevnt.

Ja Nei, ikke som jeg kjenner til

32 Har du andre opplysninger om boligen eller eiendommen utover det du har svart?

Ja Nei, ikke som jeg kjenner til

Boligselgerforsikring

Boligen selges med boligselgerforsikring



En boligselgerforsikring gir trygghet for selger og kjøper, og kan dekke feil og mangler som enten ikke er opplyst om eller det ikke var kjennskap til da salget ble gjennomført.

Forsikringen er tegnet i Gjensidige Forsikring ASA

Forsikringsnummer 93855041

Egenerklærings skjema

Name: **Svenningsen, Thom Henry** Date: **2024-07-16**

Identification

 **Svenningsen, Thom Henry**



This document contains electronic signatures using EU-compliant PAdES - PDF Advanced Electronic Signatures (Regulation (EU) No 910/2014 (eIDAS))

Egenerklærings skjema

Signed by:

Svenningsen, Thom Henry

16/07-2024
18:31:58

BANKID

O. Aune 1974
 A. Lunde 1974
 H. S. W.
 1974

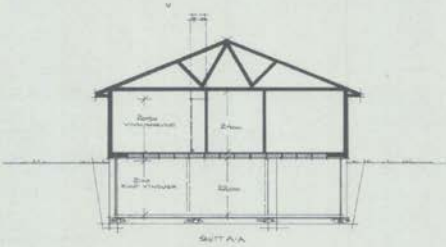
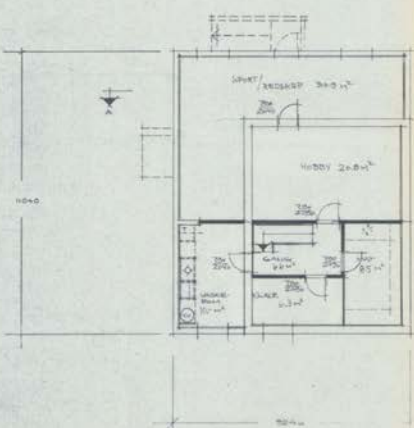
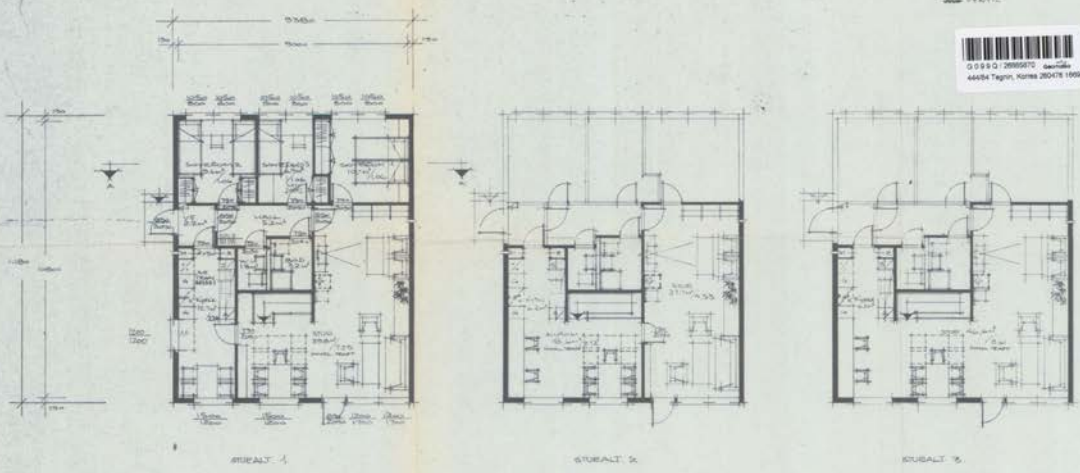

Boligen er bygget i en stein og
 tegl, konstruert for flats leilings
 Boligens hovedtak er 9,50 x 11,5 m,
 som gir en netto leilingsareal på 21,52 m².
 Boligen er plassert i 30. etasje.
 Den består av kjøkken, soverom og
 bad, samt stue på 45,6 m². Barneav-
 delene har adgang fra balken, mens
 forretningsrommet har adgang fra
 stuen. Det er 3,4 m. av skilleveggen og et
 sentralt plassert, for vindfang er
 adkomst til balken med åpen forbindelse
 eller til stuen.
 Typen har 3 etasjeter.
 Alle i 1. etasje vil være utrustet med et
 kjøkken, i 2. etasje med et soverom,
 bad og skilleveggen, 3. etasje vil være
 stor, uten stue på 45,6 m².
 Terrasene ved adkomst til balken er
 plassert i tilknytning til stuen.
 Helt tilstøtende er det en stor
 stor utvendig, denne boligen kan
 leveres med badet.
 Boligen er planlagt med innlegg i den
 ene paviljong, mens den andre er kalt.
 Typen har høyeste vindretning i øst-
 retning og øst mot sør.
 + 11. etasje.
 Støpning av leilingsareal:
 5,00 m x 10,50 m = 52,50 m²
 + 1,50 m x 1,80 m = 2,70 m²
 Netto leilingsareal = 55,20 m²

Godkjent, Øvestad Bygningråd
 21/15 1976. Sak nr. 66776

BLOCK 79 alt. 1 m/kjeller		Byg. Nr. 1000 1976. Sak nr. 66776	
THOM SVENNINGSEN		Byg. Nr. 1000 1976. Sak nr. 66776	
SOLBORG ØVESTAD		Byg. Nr. 1000 1976. Sak nr. 66776	
G. BLOCK WATNE		Byg. Nr. 1000 1976. Sak nr. 66776	
ARKITECT		Byg. Nr. 1000 1976. Sak nr. 66776	

FOR KUPPTILBUD OG BEFINNE AV SE. DETTEGALE - 1976/77



PASADRE SØR

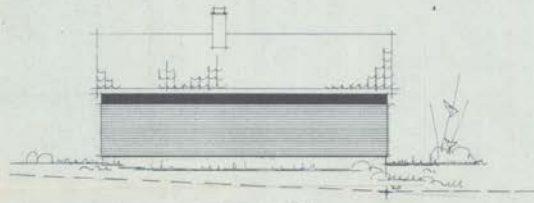

PASADRE ØST

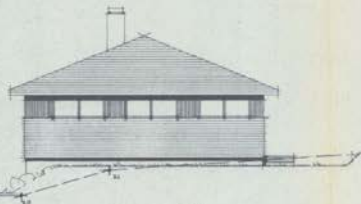

PASADRE VEST

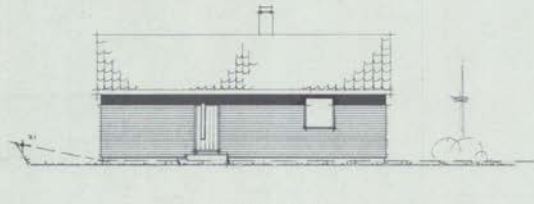

PASADRE NØR

— ALTYR
— GULLA END TEE



c - carport
b - boder



Godkjent. Øyestad Bygningråd
15.19.8. Sak nr. 60/76

Block 79 alt. 1 m/kjeller

THOM SVENNINGSEN

SOLBORG ØYESTAD

G. BLOCK WATNE

14788

Området er tenkt som en del av et større felt. Tøntene er gjort små for å oppnå en høy utnyttelse. I dette tilfelle 0,15. Tomteavgiften er her svært liten, ca. 450,- men det er innenting i veien for å øke denne. Utnyttelsen blir da lavere.

Garasjer og parkering blir laget med boligområdet anslagsvis. Boligområdet utformes av 1 - 3,5 m brede videre gangveier som er gjort forholdsvis komplette for å unngå fari og dermed oppnå en stor trygghetsfølelse for de lekende barna. Gangvegna skal utformes av festingene, syklistier og sykkelkøkk. Der er forutsatt 2 sandlekeplasser og kvartal-lekeplass for større barn.

Bygningens totalt areal er det samme som i forslaget. Det er ingen endringer i forhold til de tidligere forslagene. Det er ingen endringer i forhold til de tidligere forslagene. Det er ingen endringer i forhold til de tidligere forslagene.



G 0 9 9 X 2885577
44484 Tegnin 300686 8812098

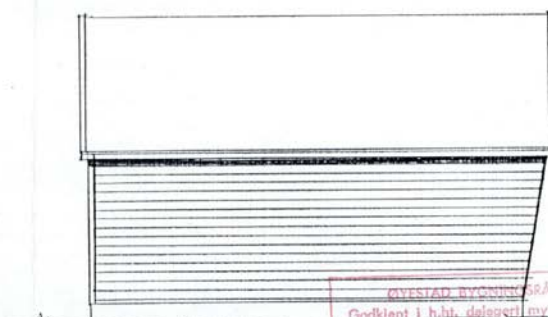
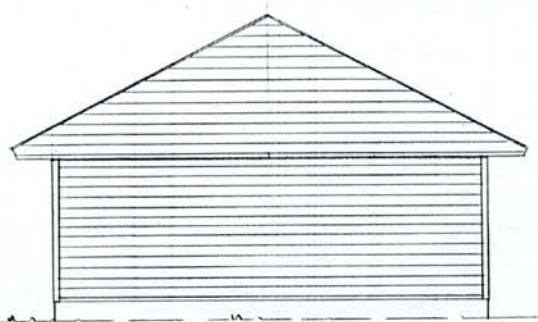
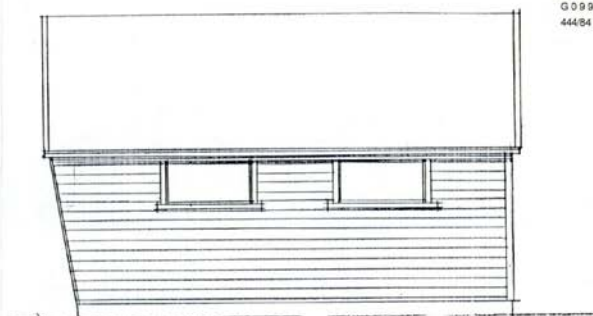

GVESTAD BYGNINGSRÅD
Godkjent i h.h.t. delsgjeri/myndighet.
28/7 1986, sak nr. 236/86

GARASJE
FASADER
M. 1:50

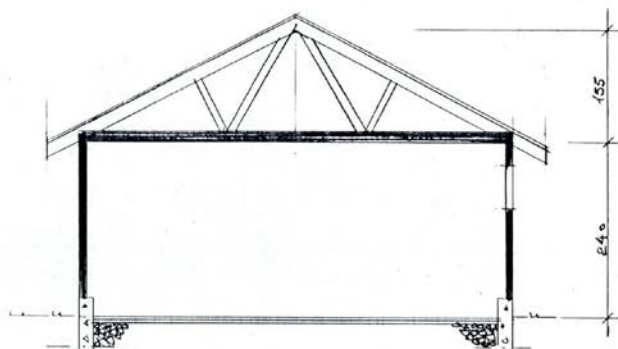
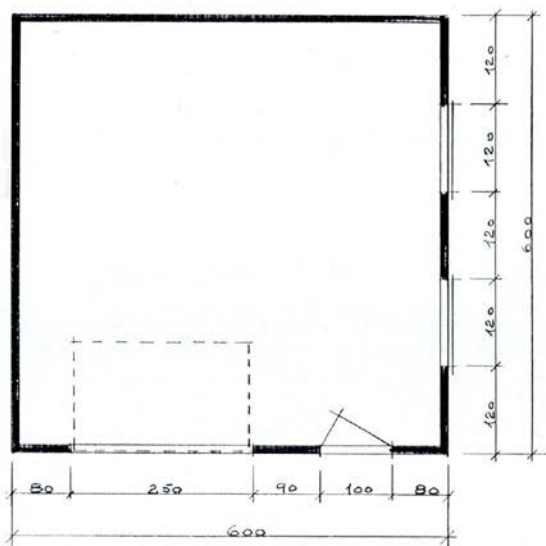

ØYESTAD BYGNINGSRÅD
 Godkjent i h.h.t. delegert myndighet.
 26/2 1986, sak nr. 236/86

GARASJE
 PLAN - SNITT
 M = 1:50

FERDIGATTEST

for arbeid etter § 93 i bygningsloven av 18.6.65.

Jfr. § 99 nr. 1.

G 0 9 9 T / 26885873
444/84 Ferdig 1976-04-26 16698313

Byggeplass (adresse) Solborg		Matr.nr.	G.nr. 44	B.nr. 84	Parsell nr.
Arbeidets art nybygg	Byggets art boligbygg	Søknadens dato 12.4-76	Bygningsrådets eller bygningssjefens vedtak dato 21.5-76 sak 166/76.		
Byggherrens navn Thom Svenningsen,		Adresse Solborg, Øyestad.		Telefon	
Anmelderens navn G. Block Watne A/S,		Adresse Havnegt. 6, Arendal.		Telefon	
Ansvarshavendes navn Jarl Frivold.		Adresse		Telefon	

Arbeidet er besiktiget i samsvar med bygningslovens § 99.

Det er ikke funnet forhold som er i strid med vilkårene for byggetillatelsen og gjeldende bestemmelser i bygningslovgivningen.

Bjorbekk, den 30.11-1976.

A. E. Tengs,
bygningssjefen
Åge Isdal.
ing.

Sendes:

- byggherren
 anmelderen
 ansvarshavende
 byggeløyvemyndighet

Uten særskilt godkjenning må bygningen eller del av den ikke tas i bruk til annet formål enn forutsatt i byggetillatelsen, jfr. § 93.

Trykt på selvkopierende papir

Arbeidssted (adr.) Solberg		Registernr. (Gnr./bnr./festnr./evt. underf.nr.) 44 - 84		
Arbeidets art tilbygg	Bygningens art bolig	Dato for søknad 30.4.86	Dato for vedtak (bygn.råd/-sjef)	Sak nr By 236/86
Byggherre Thom Svenningsen		Adresse Solberg, 4800 Arendal		Tlf. 98137
Anmelder Thom Svenningsen		Adresse		Tlf.
Ansvarshavende		Adresse		Tlf.

Merknader:

- Byggesøknaden, godkjente tegninger og denne byggetillatelse skal alltid være tilstede på byggeplassen.
- Byggetillatelsen taper sin gyldighet hvis arbeidet ikke er satt i gang innen 3 år. Det samme gjelder hvis arbeidet innstilles i lengre tid enn 2 år, jfr. b.l. § 96.
- Bygningen eller del av den må ikke tas i bruk uten at ferdigattest eller midlertidig brukstillatelse er gitt, jfr. § 99.
- Bygningen eller del av den må ikke tas i bruk til annet formål enn det denne tillatelse forutsetter, jfr. b.l. § 93.
- Det skal føres løpende kontroll med byggearbeidet, jfr. b.l. § 97 og retningslinjer for ansvarshavende. Ansvarshavendes plikter og ansvar, se § 98 i b.l.

Sted og dato Bjorbekk	Dato 23.7.1986	Stempel ØYESTAD KOMMUNE for Bygningssjefen <i>T. Follinglo</i> T, Follinglo Underskrift avd.ing.
--------------------------	-------------------	---

Sendes til	<input type="checkbox"/> Byggherre	<input type="checkbox"/> Anmelder	<input type="checkbox"/> Ansvarshavende	<input type="checkbox"/> Byggeløyvemyndighet	<input type="checkbox"/>
------------	------------------------------------	-----------------------------------	---	--	--------------------------

Kommune	Styre, rad, utvalg m. v.	Møtested	Møte dato
Øyestad	Bygningsrådet	Bjorbekk	

Sak nr.

H 291/86
By 236/86

BYGGEMELDING AV GARASJE

Byggherre: Thom Svenningsen
Anmelder: Thom Svenningsen

Arbeidssted: Solberg

Fremlagt:

1. Byggemelding dat. 30.4.86
2. Gjenpart av nabovarsel til følgende:
Einar Eriksen, Birger Eriksen og Elbjørg Eriksen.

MERKNADER:

Bygget er planlagt med areal 36 m².
Naboer har ingen innvendinger.ETTER DELEGERT MYNDIGHET GODKJENNER BYGNINGSSJEFEN
PLANER FOR OPPFØRING AV GARASJE
MED FØLGENDE MERKNADER:

1. Alt arbeid utføres overensstemmende med bygningslov, forskrifter m.v.
2. Godkjente planer kan ikke endres uten skriftlig godkjenning.
3. Arbeidet tillates igangsatt og utstikking av bygget i marka kan foretas når følgende vilkår er oppfylt:
 - a. Byggegebyr er betalt.
 - b. Ansvarshavende er godkjent.

Når ovennevnte er bragt i orden vil byggetillatelse (blått skjema) bli utstedt og byggearbeidet kan settes igang.

Sign.

Utskrift sendt til



ARENDALE KOMMUNE

AREALPLANSTATUS

Gnr.:	444	Bnr.:	84	Fnr.:		Seksj. nr.:	
Adresse:	Solbergdalen 17					Dato:	11.07.2024 lgu

Kommuneplan:

Gjeldende kommuneplan: Planperiode 2023– 2033

Formål:

Bebyggelse- og anlegg; eksisterende boligbebyggelse

Se kartutsnitt i figur 1.1 under.

Reguleringsplan:

Arealplanid:	Plannavn:	Vedtatt i kraft:
	Uregulert.	

Planer under arbeid:

NEI

JA

Merknader:

[Del av Solberg, vestre område III - Arendal kommune](#)

[Myrene-Høgedal-Solberg - Arendal kommune](#)

Opplysningene er gitt etter de dokumenter som finnes i vårt arkiv med direkte betydning for eiendommen og gir ingen garanti med hensyn til fremtidige planer.

Se vår hjemmeside for nyttig informasjon om planer i Arendal kommune.

<https://www.arendal.kommune.no/>

Utsnitt av KOMMUNEPLANEN 2023-2033

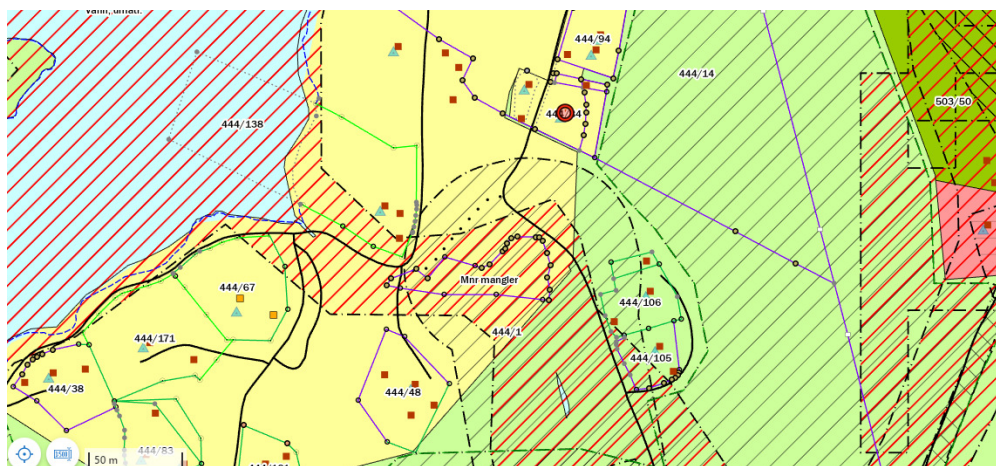
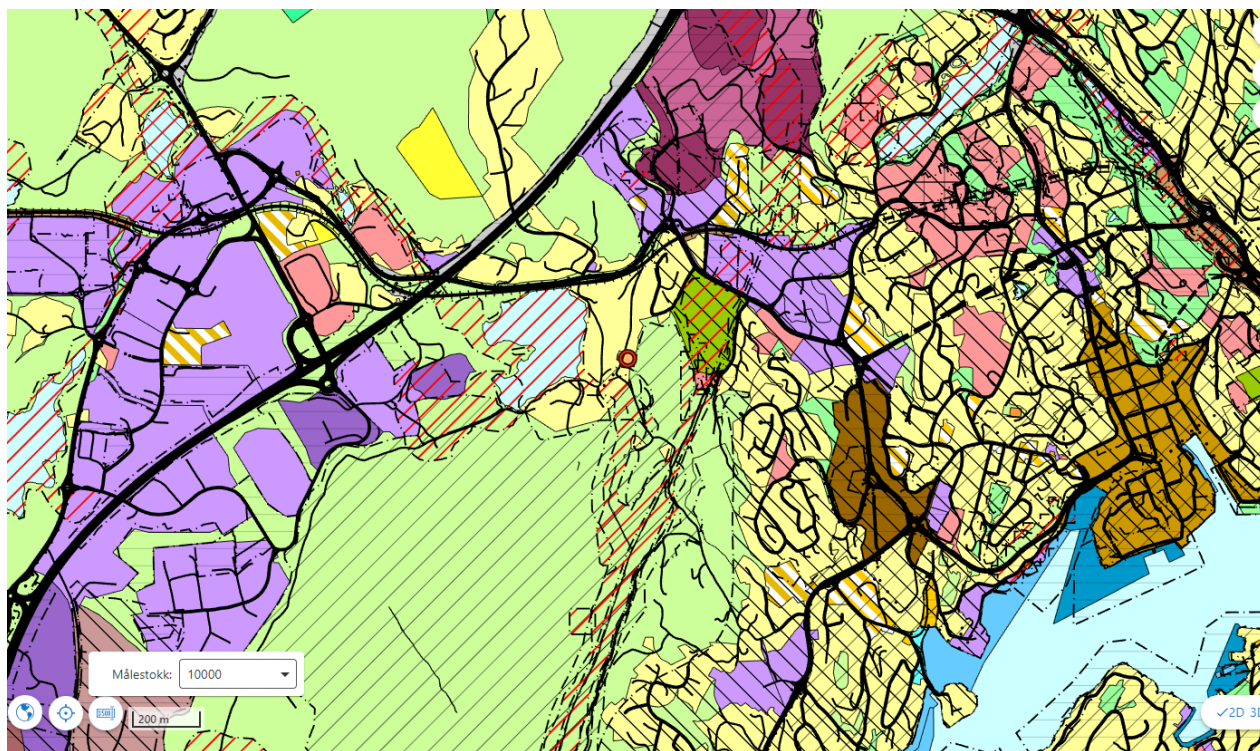
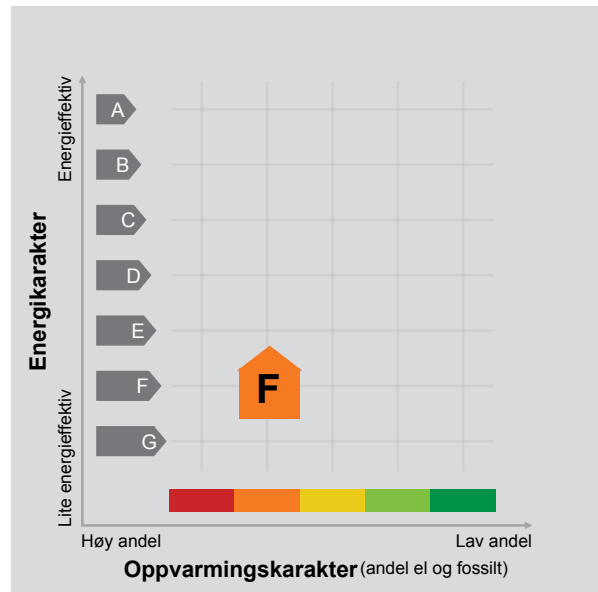

Fig. 1.1 Utsnitt av gjeldende kommuneplan (Kartet er ikke målestokkholdig)

ENERGIATTEST

Adresse	Solbergdalen 17
Postnummer	4848
Sted	ARENDAL
Kommunenavn	Arendal
Gårdsnummer	444
Bruksnummer	84
Seksjonsnummer	—
Andelsnummer	—
Festenummer	—
Bygningsnummer	166983134
Bruksenhetsnummer	H0101
Merkenummer	Energiattest-2024-45427
Dato	31.10.2024



Energimerket angir boligens energistandard. Energimerket består av en energikarakter og en oppvarmingskarakter, se i figuren. Energimerket symboliseres med et hus, hvor fargen viser oppvarmingskarakter, og bokstaven viser energikarakter.

Energikarakteren angir hvor energieffektiv boligen er, inkludert oppvarmingsanlegget. Energikarakteren er beregnet ut fra den typiske energibruken for boligtypen. Beregningene er gjort ut fra normal bruk ved et gjennomsnittlig klima. Det er boligens energimessige standard og ikke bruken som bestemmer energikarakteren. A betyr at boligen er energieffektiv, mens G betyr at

boligen er lite energieffektiv. En bolig bygget etter byggeforskriftene vedtatt i 2010 vil normalt få C.

Oppvarmingskarakteren forteller hvor stor andel av oppvarmingsbehovet (romoppvarming og varmtvann) som dekkes av elektrisitet, olje eller gass. Grønn farge betyr lav andel el, olje og gass, mens rød farge betyr høy andel el, olje og gass. Oppvarmingskarakteren skal stimulere til økt bruk av varmepumper, solenergi, biobrensel og fjernvarme.

Om bakgrunnen for beregningene, se www.enova.no/energimerking.

Målt energibruk

Brukeren har valgt å ikke oppgi målt energibruk.



Hvordan boligen benyttes har betydning for energibehovet

Energibehovet påvirkes av hvordan man benytter boligen, og kan forklare avvik mellom beregnet og målt energibruk. Gode energivaner bidrar til at energibehovet reduseres. Energibehovet kan også bli lavere enn normalt dersom:

- deler av boligen ikke er i bruk,
- færre personer enn det som regnes som normalt bruker boligen, eller
- den ikke brukes hele året.

Gode energivaner

Ved å følge enkle tips kan du redusere ditt energibehov, men dette vil ikke påvirke boligens energimerke.

Energimerkingen kan kun endres gjennom fysiske endringer på boligen.

Tips 1: Følg med på energibruken i boligen

Tips 2: Luft kort og effektivt

Tips 3: Redusér innetemperaturen

Tips 4: Bruk varmtvann fornuftig

Mulige forbedringer for boligens energistandard

Ut fra opplysningene som er oppgitt om boligen, anbefales følgende energieffektiviserende tiltak. Dette er tiltak som kan gi bygningen et bedre energimerke.

Noen av tiltakene kan i tillegg være svært lønnsomme. Tiltakene bør spesielt vurderes ved modernisering av bygningen eller utskifting av teknisk utstyr.

Tiltaksliste (For full beskrivelse av tiltakene, se Tiltaksliste - vedlegg 1)

- Tiltak utendørs

- Isolering av gulv mot grunn

Det tas forbehold om at tiltakene er foreslått ut fra de opplysninger som er gitt om boligen. Fagfolk bør derfor kontaktes for å vurdere tiltakene nærmere. Eventuell gjennomføring av tiltak må skje i samsvar

- Velg hvitevarer med lavt forbruk

- Luft kort og effektivt

med gjeldende lovverk, og det må tas hensyn til krav til godt inneklima og forebygging av fuktskader og andre byggskader.



Boligdata som er grunnlag for energimerket

Energimerket og andre data i denne attesten er beregnet ut fra opplysninger som er gitt av boligeier da attesten ble registrert. Nedenfor er en oversikt over oppgitte opplysninger, som boligeier er ansvarlig for.

Bygningskategori:	Småhus
Bygningstype:	Enebolig
Byggeår	1976
Bygningsmateriale:	Tre
BRA:	184
Ant. etg. med oppv. BRA:	2
Detaljert vegger:	Nei
Detaljert vindu:	Nei

Teknisk installasjon

Oppvarming: Varmepumpe
Ved

Ventilasjon Periodisk avtrekk

Der opplysninger ikke er oppgitt, brukes typiske standardverdier for den aktuelle bygningstypen. For mer informasjon om beregninger, se

<https://www.enova.no/energimerking/om-energimerkeordningen/om-energiattesten/beregning-av-energikarakteren/>.





Om grunnlaget for energiattesten

Oppgitte opplysninger om boligen kan finnes ved å gå inn på www.enova.no/energimerking, og logge inn via ID-porten/Altinn. På siden "Eiendommer" kan du søke opp bygninger og hente fram energiattester som er laget tidligere. For å se detaljer for en bolig hvor det er brukt detaljert registrering må du velge "Gjenbruk"

av aktuell attest under Offisielle energiattester i skjermbildet "Valgt eiendom". Boligeier er ansvarlig for at det blir brukt riktige opplysninger. Eventuelle gale opplysninger må derfor tas opp med selger eller utleier da dette kan ha betydning for prisfastsettelsen. Det kan når som helst lage en ny energiattest.

Om energimerkeordningen

Enova er ansvarlig for energimerkeordningen. Energimerket beregnes på grunnlag av oppgitte opplysninger om boligen. For informasjon som ikke er oppgitt, brukes typiske standardverdier for den aktuelle bygningstypen fra tidsperioden den ble bygd i. Beregningsmetodene for energikarakteren baserer seg på NS 3031

(<https://www.enova.no/energimerking/om-energimerkeordningen>)

Spørsmål om energiattesten, energimerkeordningen eller gjennomføring av energieffektivisering og tilskuddsordninger kan rettes til Enova Svarer på tlf. 24 24 08 95 eller svarer@enova.no.

Riktige opplysninger om energimerking er beskrevet i energimerkeforskriften (bygninger).

Nærmere opplysninger om energimerkeordningen kan du finne på www.enova.no/energimerking.

For ytterligere råd og veiledning om effektiv energibruk, vennligst se www.enova.no/hjemme eller ring Enova svarer på tlf. **24 24 08 95**.



Tiltaksliste: Vedlegg til energiattesten

Brukertiltak

Tiltak 1: Tiltak utendørs

Monter urbryter (koblingsur) på motorvarmeren slik at den ikke står på mer enn nødvendig. Skift til sparepærer. Sparepærer på 5, 7, 11, 15, og 20 W tilsvarer glødelamper på henholdsvis 25, 40, 60, 75 og 100 W, og de varer dessuten lenger, 8.000-15.000 timer mot 1.000-2.500 timer for glødelamper. Det kan monteres fotocelle på utebelysningen slik at det automatisk går av/på etter dagslyset/mørket. Eller det kan monteres bevegelsessensor slik at lyset kun går på ved bevegelse og slås av automatisk etter forhåndsinnstilt tid. For snøsmelteanlegg som kun er manuelt styrt av/på eller ift. lufttemperatur kan det installeres automatikk slik at snøsmelteanlegget både er temperatur- og nedbørsstyrt dvs. når det registreres nedbør og kulde samtidig.

Tiltak 2: Velg hvitevarer med lavt forbruk

Når du skal kjøpe nye hvitevarer så velg et produkt med lavt strømforbruk. Produktene deles inn i energiklasser fra A til G, hvor A er det minst energikrevende. Mange produsenter tilbyr nå varer som går ekstra langt i å være energieffektive. A+ og det enda bedre A++ er merkinger som har kommet for å skille de gode fra de ekstra gode produktene.

Tiltak 3: Luft kort og effektivt

Ikke la vinduer stå på gløtt over lengre tid. Luft heller kort og effektivt, da får du raskt skifta lufta i rommet og du unngår nedkjøling av gulv, tak og vegger.

Tiltak 4: Slå av lyset og bruk sparepærer

Slå av lys i rom som ikke er i bruk. Utnytt dagslyset. Bruk sparepærer, spesielt til utelys og rom som er kalde eller bare delvis oppvarmet.

Tiltak 5: Bruk varmtvann fornuftig

Bytt til sparedusj hvis du ikke har. For å finne ut om du bør bytte til sparedusj eller allerede har sparedusj kan du ta tiden på fylling av ei vaskebøtte; nye sparedusjer har et forbruk på kun 9 liter per minutt. Ta dusj i stedet for karbad. Skift pakning på dryppende kraner. Dersom varmtvannsberederen har nok kapasitet kan temperaturen i berederen reduseres til 70gr.

Tiltak 6: Vask med fulle maskiner

Fyll opp vaske- og oppvaskmaskinen før bruk. De fleste maskiner bruker like mye energi enten de er fulle eller ikke.

Tiltak 7: Følg med på energibruken i boligen

Gjør det til en vane å følge med energiforbruket. Les av måleren månedlig eller oftere for å være bevisst energibruken. Ca halvparten av boligens energibruk går til oppvarming.

Tiltak 8: Slå el.apparater helt av

Elektriske apparater som har stand-by modus trekker strøm selv når de ikke er i bruk, og må derfor slås helt av.

Tiltak 9: Redusér innnetemperaturen

Ha en moderat innnetemperatur, for hver grad temperatursenkning reduseres oppvarmingsbehovet med 5 %. Mennesker er også varmekilder; jo flere gjester – desto større grunn til å dempe varmen. Ha lavere temperatur i rom som brukes sjelden eller bare deler av døgnet. Monter tetningslister rundt trekkfulle vinduer og dører (kan sjekkes ved bruk av myggspiral/røyk eller stearinlys). Sett ikke møbler foran varmeovner, det hindrer varmen i å sirkulere. Trekk for gardiner og persienner om kvelden, det reduserer varmetap gjennom vinduene.

Tiltak 10: Spar strøm på kjøkkenet

Ikke la vannet renne når du vasker opp eller skyller. Bruk kjeler med plan bunn som passer til platen, bruk lokk, kok ikke opp mer vann enn nødvendig og slå ned varmen når det har begynt å koke. Slå av kjøkkenventilatoren når det ikke lenger er behov. Bruk av microbølgeovn til mindre mengder mat er langt mer energisparende enn komfyren. Tin frossenmat i kjøleskapet. Kjøøl - og frys skal avrimes ved behov for å hindre unødvendig energibruk og for høy temperatur inne i skapet / boksen (nye kjølekap har ofte automatisk avriming). Fjern støv på kjøleribber og kompressor på baksiden. Slå av kaffetraker når kaffen er ferdig traktet og bruk termos. Oppvaskmaskinen har innebygde varmeelementer for oppvarming av vann og skal kobles til kaldvannet, kobles den til varmtvannet øker energibruken med 20 - 40 % samtidig som enkelte vaske - og skylleprosesser foregår i feil temperatur.

Bygningsmessige tiltak

Tiltak 11: Isolering av gulv mot grunn

Gulv mot grunn etterisoleres. Utførelse avhenger av dagens løsning. Utvendig isolering av ringmur reduserer varmetap langs randen.

Tiltak 12: Etterisolering av yttervegg

Yttervegg etterisoleres. Metode avhenger av dagens løsning. For å sjekke vindtetting av yttervegg anbefales termografering og tetthetsprøving.

Tiltak 13: Randsoneisolering av etasjeskillere

Kald trekk i randsonen av trebjelkelag kan utbedres ved å isolere bjelkelaget i randsonen. Utvendig kan man forsøke å tette vindsperra nederst på utsiden av vegg.

Tiltak 14: Isolering av gulv mot kald kjeller / kryprom

Det fins flere løsninger for etterisolering av gulv mot kald kjeller eller kryperom. Utførelse/metode avhenger av dagens løsning. Vindsperre etableres på kald side.

Tiltak 15: Montering tetningslister

Luftlekkasjer mellom karm og ramme på vinduer og mellom karm og dørblad kan reduseres ved montering av tetningslister. Lister i silikon- eller EPDM-gummi gir beste resultat.

Tiltak utendørs

Tiltak 16: Montere automatikk på utebelysning

Det kan monteres fotocelle på utebelysningen slik at det automatisk går av/på etter dagslyset/mørket. Eller det kan monteres bevegelsessensor slik at lyset kun går på ved bevegelse og slås av automatisk etter forhåndsinnstilt tid.

Tiltak 17: Montere urbryter på motorvarmer

Det monteres urbryter (koblingsur) på motorvarmeren slik at den ikke står på mer enn nødvendig.

Tiltak 18: Skifte til sparepærer på utebelysning

Sparepærer på 5, 7, 11, 15, og 20 W tilsvarer glødelamper på henholdsvis 25, 40, 60, 75 og 100 W. Sparepærer gir like mye lys som vanlige glødelamper, men bruker bare rundt 20% av energien. De varer dessuten lenger, 8.000-15.000 timer mot 1.000 - 2.500 timer for glødelamper.

Tiltak 19: Termostat- og nedbørsstyring av snøsmelteanlegg

Snøsmelteanlegget er kun manuelt styrt, eller styres kun etter lufttemperatur. Det installeres automatikk slik at snøsmelteanlegget både er temperatur- og nedbørsstyrt. Det kan være i form av en temperatur- og snøføler i bakken, med temperatur - og fuktføler i luften. Snøsmelteanlegget aktiveres kun ved behov dvs. når det registreres nedbør og kulde samtidig.

Tiltak på luftbehandlingsanlegg

Tiltak 20: Skifte avtrekksvifte på bad til ny med fuktstyring

Dersom avtrekksvifte på bad kun har manuell styring av/på kan det vurderes å montere ny avtrekksvifte med fuktstyring, dvs. at den starter/stopper automatisk ved behov avh. av luftens relative fuktighet og reduserer den totale luftskiftningen og dermed varmetapet.

Tiltak 21: Montere blafrespjeld på kjøkkenventilator

Dersom kjøkkenventilator ikke har blafrespjeld, bør dette monteres for å redusere luftskiftningen og dermed varmetapet.



Ring oss for tilbud!

Du får: Raskt svar av en dyktig rådgiver med god kjennskap til det lokale boligmarkedet.

Vi ser frem til at du tar kontakt!



Jan Erik Kristensen

Autorisert finansiell rådgiver

Tlf.: 38 17 05 37

Mob.: 97 99 43 03

janerik.kristensen@sor.no



Mette Fidje Andersen

Autorisert finansiell rådgiver

Tlf.: 38 17 03 15

Mob.: 97 99 42 17

mette.fidje.andersen@sor.no

HELP Boligkjøperforsikring

Boligkjøperforsikring

- Advokathjelp ved boligkjøpet og i 5 år fremover.
- Er kjøpers motvekt til selgers boligselgerforsikring.
- Gir deg advokathjelp hele veien til rettskraftig dom, om nødvendig.

Boligkjøperforsikring **PLUS**

- Advokathjelp ved boligkjøpet og i 5 år fremover.
- Er kjøpers motvekt til selgers boligselgerforsikring.
- Gir deg advokathjelp hele veien til rettskraftig dom, om nødvendig.
- Advokathjelp i de viktigste rettsområdene i privatlivet.

PLUS gir boligeiere sterkt rabattert advokathjelp. Be om råd eller hjelp i retten når du trenger det fra Norges viktigste advokatmiljø for privatpersoner.

PLUS kan bare tegnes samtidig med boligkjøperforsikringen, og koster kun kr 2 800 i tillegg. **PLUS** fornyes årlig - om du ønsker det.

Borettslag/aksjeleilighet: Kr 8 500

Selveierleilighet/rekkehus: Kr 9 900

Ene-/tomannsbolig, tomt: Kr 16 500

Rettsområder du får hjelp med

Samboeravtale, ektepakt og arv

Forbrukerkjøp og håndverkertjenester

Utleie og naboforhold

Tomtefeste, veirett og andre servitutter

Plan- og bygningsrett

Skatt ved oppussing, utleie og eiendomssalg

Tilgang til digitale juridiske avtaler via Min side

“Vi unner ingen å stå alene”

Retts skal være rett. For alle.

Fra å vurdere om vi hadde råd til advokat, kunne vi vurdere om vi hadde råd til ny sofa.

Boligkjøperforsikring tegnes hos eiendomsmegler senest ved kontraktsignering og gir rett til advokathjelp inntil 5 år etter overtakelse. Forsikringen betales som del av oppjøret ved boligkjøpet. **PLUS**-dekningen fornyes årlig ved faktura fra HELP.

Egenandel kr 4 000 påløper ved takst, tvist eller 10 timer advokatbistand, avhengig av hva som kommer først. Meglerforetaket mottar kr 5 500/4 100/6 400 i kostnadsgodtgjørelse, avhengig av boligtype, samt et tillegg på kr 1 000 ved salg av **PLUS**.

Vi tar forbehold om pris- og vilkårsendringer. Hvis premien ikke er innbetalt ved overtakelse, vil avtalen bli kansellert. For fullstendig informasjon om dekning og vilkår, se help.no

Har du spørsmål? Kontakt HELP på help.no/minside, telefon 22 99 99 99 eller epost post@help.no



Retts skal være rett. For alle.

HELP Renteforsikring

Renteforsikring dekker rentekostnader etter skatt og husforsikring for bolig som skal selges, hvis denne ikke er solgt tre måneder etter overtakelse av ny bolig. Forsikringen koster kr 5.900 og gjelder i ett år fra tidspunktet hvor du har overtatt din nye primærbolig og du har markedsført din gamle primærbolig sammenhengende i minst tre måneder.

- Utbetaling gis i inntil ni måneder
- Rentekostnader, samt kostnad til husforsikring dekkes med inntil kr 15.000 per måned
- Gjelder fast eiendom regulert til boligformål og som er registrert som din primærbolig
- Forsikringen gjelder i Norge

Bestilling gjøres av boligkjøper på www.help.no/renteforsikring. Forsikringen må bestilles innen sju dager etter kontraktsgjennomføring. Dersom boligen som skal selges allerede er markedsført før budaksept av ny bolig kan forsikring ikke tegnes.

For HELP kundesenter kontakt post@help.no eller tlf. 22 99 99 99.



Bud på 95 % eller mer av prisantydning behandles som at salg har funnet sted, selv om bud avslås, og forsikringsdekningen gjelder da til ny eier overtar (begrenset til 3 måneder etter budaksept). Det gjøres fradrag i erstatningen for eventuelle leieinntekter, skattefradrag på rentekostnader og renter og omkostninger som følge av mislighold av lån. Forsikringen dekker ikke mellomfinansiering eller andre lån som ikke direkte relaterer seg til primærboligen som skal selges. Forsikringen fornyes ikke, og gjelder ikke ved senere flytting. Dersom boligen ikke selges av autorisert megler / advokat gjelder ikke forsikringen. Forsikringen har en karantenetid på tre måneder. Tegning av HELP Renteforsikring tilbys kun til boligkjøpere som har kjøpt bolig gjennom samarbeidende eiendomsmeglere.



Eiendom:

Solbergdalen 17, 4848 ARENDAL

Jeg/vi legger herved inn et bud pålydende kr.:

Siffer	Blokkbokstaver
--------	----------------

+ offentlige omk., evt. andel fellesgjeld og evt. omk. til forretningsfører. Se salgsoppgave.

Budet gjelder til:

Dato	Klokkeslett	Ønsket overtagelsesdato
------	-------------	-------------------------

Evt. forbehold:

--

Budgiver er:

Forbruker

Handler som ledd i næringsvirksomhet

Jeg/vi er kjent med at Sørmeglere AS ved gjennomføring av handelen, alltid overskjøter eiendommen. Jeg/vi har lest, og gjort meg/oss kjent med innholdet i Sørmeglere AS salgsoppgave på eiendommen, datert _____, samt alle vedlegg til denne.

Finansiering av kjøpet:

Långiver bank	Lånefinansiering kr.
Navn saksbehandler bank	Egenandel kr.
Telefonnummer	Sum totalt kr.

Budgiver 1

Navn
Fødselsnummer (11 siffer)
Adresse
Postnr/-sted
Telefonnummer
E-post

Budgiver 2

Navn
Fødselsnummer (11 siffer)
Adresse
Postnr/-sted
Telefonnummer
E-post

Jeg/vi har lest og gjort meg/oss kjent med orienteringen på baksiden av dette budskjemaet, og vi som budgivere gir hverandre gjensidig fullmakt til å forhøye bud / evt. akseptere motbud.

Dato/sted

Signatur

Dato/sted

Signatur

Jeg/vi er kjent med at forhøyninger av budet må skje skriftlig til megler.

NB! Første bud er kun gyldig ved fremvisning/kopi av legitimasjon.

FORBRUKERINFORMASJON OM BUDGIVNING:

Sist oppdatert med virkning fra 1. januar 2014, i forbindelse med ikrafttredelse av endringer i eiendomsmeglingsforskriften.

Informasjonen er utarbeidet av Forbrukerombudet, Forbrukerrådet, Den Norske Advokatforening ved Eiendomsmeglingsgruppen, Eiendomsmeglerforetakenes Forening og Norges Eiendomsmeglerforbund, på grunnlag av blant annet forskrift om eiendomsmegling § 6-3 og § 6-4.

Nedenfor gis en oversikt over de retningslinjer som forbrukermyndighetene og organisasjonene anbefaler benyttet ved budgivning på eiendommen. Avslutningsvis gis også en kort oversikt over de viktigste rettsreglene tilknyttet budgivning.

Før det legges inn bud på eiendommen oppfordres budgiver til å sette seg inn i all relevant informasjon om eiendommen, herunder eventuell salgssoppgave og teknisk rapport med vedlegg.

GJENNOMFØRING AV BUDGIVNING:

1. På forespørsel vil megler opplyse om aktuelle bud på eiendommen, herunder om relevante forbehold.
2. Alle bud skal inngis skriftlig til megler, som formidler disse videre til oppdragsgiver. Kravet til skriftlighet gjelder også budforhøyelser og motbud, aksept eller avslag fra selger. Før formidling av bud til oppdragsgiver skal megler innhente gyldig legitimasjon og signatur fra budgiver. Kravet til legitimasjon og signatur er oppfylt for budgivere som benytter e-signatur, eksempelvis BankID eller MinID. Med skriftlige bud menes også elektroniske meldinger som e-post og SMS når informasjonen i disse er tilgjengelig også for ettertiden.
3. Et bud bør inneholde eiendommens adresse (eventuelt gnr/bnr), kjøpesum, budgivers kontaktinformasjon, finansieringsplan, akseptfrist, overtakelsesdato og eventuelle forbehold som for eksempel usikker finansiering, salg av nåværende bolig ol. Normalt vil ikke et bud med forbehold bli akseptert før forbeholdet er avklart. Konferer gjerne med megler før bud avgis.
4. Megler skal legge til rette for en forsvarlig avvikling av budrunden. I forbrukerforhold (dvs. der oppdragsgiver er forbruker) skal megleren ikke formidle bud med kortere akseptfrist enn kl. 12.00 første virkedag etter siste annonserte visning. Etter denne fristen bør budgivere ikke sette en kortere akseptfrist enn at megler har mulighet til, så langt det er nødvendig, å orientere oppdragsgiver, budgivere og øvrige interessenter om bud og forbehold. Det bør ikke gis bud som diskriminerer eller utelukker andre budgivere. Dersom bud inngis med en frist som åpenbart er for kort til at megleren kan avvikle budrunden på en forsvarlig måte som sikrer oppdragsgiver og interessenter et tilstrekkelig grunnlag for sine handlingsvalg, vil megler fraråde budgiver å stille slik frist.
5. Megleren vil uoppfordret gi sin vurdering av det enkelte bud overfor oppdragsgiveren, når budet er gitt innenfor fristene i punkt 4.
6. Megleren skal så langt det er nødvendig og mulig holde budgiverne skriftlig orientert om nye og høyere bud og eventuelle forbehold. Megler skal så snart som mulig bekrefte skriftlig overfor budgivere at budene deres er mottatt.
7. Etter at handel har kommet i stand, eller dersom en budrunde avsluttes uten at handel er kommet i stand, kan en budgiver kreve kopi av budjournalen i anonymisert form.
8. Kopi av budjournal skal gis til kjøper og selger uten ugrunnet opphold etter at handel er kommet i stand. Dersom det er viktig for budgiver å bevare sin anonymitet, bør budet fremmes gjennom fullmektig.

VIKTIGE AVTALERETTSLIGE FORHOLD:

1. Det eksisterer ingen angrerett ved salg/kjøp av fast eiendom.
2. Når et bud er innsendt til megler og han har formidlet innholdet i budet til selger (slik at selger har fått kunnskap om budet), kan budet ikke kalles tilbake. Budet er da bindende for budgiver frem til akseptfristens utløp, med mindre budet før denne tid avslås av selger eller budgiver får melding om at eiendommen er solgt til en annen (man bør derfor ikke gi bud på flere eiendommer samtidig dersom man ikke ønsker å kjøpe flere enn en eiendom).
3. Selger står fritt til å forkaste eller akseptere ethvert bud, og er for eksempel ikke forpliktet til å akseptere høyeste bud.
4. Når en aksept av et bud har kommet frem til budgiver innen akseptfristens utløp er det inngått en bindende avtale.
5. Husk at også et eventuelt bud fra selger til kjøper (såkalte "motbud"), avtalerettslig er et bindende tilbud som medfører at det foreligger en avtale om salg av eiendommen dersom budet i rett tid aksepteres av kjøper.

sormegleren.no



SØRMEGLEREN

MIA CATHERINA GOGGSBO | Eiendomsmegler | **452 06 360**

mia.goggsbo@sormegleren.no | **SØRMEGLEREN AS, AVD. ARENDAL** | Vesterveien 1B | 37 02 05 00