

Tjuvhelleren 14

Hellemyr



Prisantydning: **kr 4 590 000,-**





Solrik uteplass med god plass til utemøbler



Uteområde

Flott og innholdsrik enebolig i kjede med en gjennomgående god standard. Solrike uteplasser. Garasje. Velkommen!

OMRÅDE

Hellemyr

ADRESSE

Tjuvhelleren 14, 4628

KRISTIANSAND S

Prisantydning

kr 4 590 000,-

Omkostninger: **kr 132 250,-**

Totalpris: **kr 4 722 250,-**

Formuesverdi: **kr 1 008 008,-**

Kommunale avgifter: **kr 10 864,- per år**

Eiendomskatt: **kr 4 801,-**



Henrik Lossius

Eiendomsmegler

476 00 602

henrik.lossius@sormegleren.no

Sørmeqleren AS, avd. Kristiansand

Skippergata 10, 4611 KRISTIANSAND S

38 02 22 22

sormegleren.no

BRA-i: 165 m²

BRA-e: 26 m²

BRA Total: 191 m²

Boligtype: Enebolig

Byggeår: 2000

Soverom: 4

Rom: 5

Etasje: 3

Eierform bygning: Eiet

Eierform tomt: Eiet

Tomteareal: 245.1 m²

TJUVHELLEREN 14

OM BOLIGEN

Eiendommens betegnelse

Gnr. 151, bnr. 2605, ideell andel 1/1 og gnr. 151, bnr. 2596, ideell andel 2/14 i Kristiansand kommune.

Areal

BRA - i: 165 m²

BRA - e: 26 m²

BRA totalt: 191 m²

TBA: 45 m²

Fra 01.01.24 er det innført nye regler for måling og opplysning av areal på boliger.

De nye arealbegrepene er:

Bruksareal BRA:

BRA-i - Internt bruksareal. Arealet innenfor boenheten.

BRA-e - Eksternt bruksareal. Areal av alle rom utenfor boenheten og som tilhører denne, for eksempel eksterne boder.

BRA-b - Innglasset balkong, altan, terrasser.

Andre arealer:

TBA -Terrasser og åpen altan som er tilknyttet boligen.

ALH - Areal med lav himlingshøyde måles på samme måte som BRA, men man ser bort fra krav til himlingshøyde. Arealet inngår ikke i BRA, men opplyses om sammen med BRA som et tillegg.

GUA – summen av BRA og AHL. Brukes når boligen har gulvareal som ikke er måleverdig på grunn av for eksempel skråtak eller lav himlingshøyde. Arealet oppgis som tilleggsinformasjon til øvrige arealer.

Enebolig i kjede

Bruksareal fordelt på etasje

1. etasje

BRA-i: 81 m² Hall m/ trapp, kott, bad, vaskerom, stue/kjøkken.

BRA-e: 6 m² Utvendig bod.

2. etasje

BRA-i: 62 m² Trapperom/gang, bad, 4 soverom.

3. etasje

BRA-i: 22 m² Trapperom, TV-stue, soverom

TBA fordelt på etasje

1. etasje

45 m² Terrasse ved stue.

Hagebod

Bruksareal fordelt på etasje

1. etasje

BRA-e: 2 m² Bod.

Garasje i rekke

Bruksareal fordelt på etasje

1. etasje

BRA-e: 18 m² Garasje.

Bygningssakkyndigs kommentar til arealoppmåling

Arealer og rombenevnelser er hentet fra tilstandsrapport. Benevnelsen viser hva rommene benyttes til i dag, ikke hva de nødvendigvis opprinnelig er godkjent som.

Mål på terrasse ved stue er ca. angitt.

Det foreligger godkjente og byggemeldte tegninger, men det er avvik fra disse. 1. etasje: Vegg mellom stue og kjøkken er fjernet. Loft: Ingen tegning for etasjen.

Tomtetype og tomtestørrelse

Eiet, 245.1 m²

Beliggenhet

Boligen er beliggende i et etablert boligområde på Hellemyr. Her er det kort og trygg vei til Hellemyr skole (1. - 7. trinn) samt 3 nærliggende barnehager: Solkollen barnehage Hellemyr, Skomagergada barnehage og Hellemyr barnehage. Ellers er det sykkelavstand til Kristiansand sentrum.

Mange muligheter for deg som liker å bruke fritiden utendørs. I nærområdet finner man lekeplass og balløkke. Nydelige turområder rett utenfor døren med lysløyper hvor det kjøres opp skiløyper vinterstid, samt det friluftsområde med klatreparken "Høyt og lavt" like ved via stikkvei. Man kan også gå til "Gråmannen" som er Hellemyrs høyeste fjell og et populært turmål (207 moh). Det er også flere badevann (ferskvann) i dette nærområdet. Ca. 1 km til idrettsanlegget ved Hellemyr skole. Nærheten til ny flerbrukshall, i tilknytning til skolen, aktivt idrettsmiljø, med Vigør som lokallag

Nærliggende bussholdeplass med avganger til resterende bydeler.

Adkomst

Boligen er merket med TIL SALGS-plakat fra Sørmeqleren og det vil være skiltet ved fellesvisning.

Sammendrag selgers egenerklæring

- Er det utført arbeid på bad, vaskerom eller toalettrom?

Gips og tapet. Frode Lomeland, 2016. Fliser lagt selv med en venn.

- Har det lekket vann utenfra og inn, eller er det sett andre tegn til fukt?

Veluxvindu på loftet.pakninger skiftet og takplater og isolasjon har vært noe kondens i det ene vinduet men Bico har satt inn ventiler i begge gavlene for å få bedre ventilasjon.

- Er det utført arbeid på det elektriske anlegget?

Lys og varme. Caverion, 2017.

- Har det vært feil eller gjort endringer på ildsted eller pipe?

Byttet ovn.

- Har du andre opplysninger om boligen eller eiendommen utover det du har svart?

Sentralstøvsuger er demontert og står i kneloft og vil ikke bli montert av meg.

Se selgers egenerklæringsskjema for utfyllende informasjon.

Standard

Sørmeqleren ved Henrik Lossius ønsker deg velkommen til Tjuvhelleren 14!

Dette er en pen og innholdsrik enebolig i kjede med en gjennomgående god standard. Du parkerer bilen i garasjen rett ved boligen og kommer inn til boligen via et fint opparbeidet uteområde. Romslig gang/entré med oppbevaringsmuligheter. Videre inn til lys og innbydende stue med god plass til sofagruppe og spisebord. Utgang til solrik terrasse/hage. Her kan deilige sommerdager nytes. Praktisk åpen stue/kjøkkenløsning. Kjøkken med integrerte hvitevarer og mye skap- og benkeplass. Vedovn i stue som gir godt med varme. Det er også en varmepumpe i trapp opp til 2.etg. Pent bad med dusjkabinett, servant og wc. Fra bad er det inngang til praktisk vaskerom med inn-/utgang.

I boligens 2.etg. finner du 4 gode soverom. Hovedsoverom med god plass til dobbeltseng og garderobeskap. Soverom 2, 3 og 4 passer bra som barnerom eller gjesterom. Fint bad med badekar, wc og servant. Varmekabler i gulv.

Romslig innredet loft med god plass til sofagruppe. Bra med oppbevaringsplass. Det foreligger ikke noen godkjente tegninger av loftet i kommunens arkiv.

Er du på utkikk etter en bolig du kan flytte rett inn? Trenger du 4 soverom og 2 bad? Velkommen!

Tilstandsrapport

Tilstandsrapport basert på innholdskrav til forskrift til avhendingsloven er vedlagt denne salgsoppgaven. Vi oppfordrer interessenter til å sette seg grundig inn i rapporten før budgivning. Kjøper anses å være kjent med opplysninger som fremgår av tilstandsrapporten, og vil således ikke kunne gjøre gjeldene mangler som fremgår av rapporten.

Tilstandsrapporten er utarbeidet av Takstmann Arild Grundetjern AS den 29.10.2024, og er gyldig i 1 år etter befaringsdato (28.10.2024). Ved eldre rapporter anbefales interessenter å undersøke eiendommen grundig. Det gjøres oppmerksom på at rapporten kun omhandler boligen, eventuelle øvrige bygninger på eiendommen er ikke vurdert.

Bygningssakskyndigs konklusjon:

"Boligen er bygd i 2000 og er i bra stand, følgende hovedtrekk kan nevnes: Utvendig har dobbelkrummet betongtakstein, takrenner og beslag normal slitasje. Det er montert snøfangere, stigertrinn til pipe og vannbordbeslag ved vindskerier. Liggende kledning med skrå er i bra stand. Kledningen er utlektet og musebånd er montert. Vinduer og dører er fra byggetid og har normal slitasje, vanlig vedlikehold bør beregnes. Det ble fuktsøkt ved karm/foring til takvinduer, ingen utslag vistes på fuktighetsindikatoren. Innvendig holder bad i 2. etasje standard fra byggetid, vanlig vedlikehold bør beregnes. Bad i 1. etasje ble oppusset i 2016. Det ble utført hulltaking i vegg inn mot bad i 1. og 2. etasje, ingen synlig eller målbar fukt ble oppdaget. Hulltaking ble ikke utført inn mot vaskerom da rommet ikke er oppbygd som ett våtrom og gulvsluk er ikke montert. Skal rommet tilfredsstillende dagens krav til våtrom må gulvsluk m.m. etableres. Sørlandskjøkken-innredning er fra 2016 og er i bra stand, keramisk platetopp har sprekke i hjørnet. Gulvhøyder ble kontrollert i 5 rom, avvik ble registrert spesielt i TV-stue. Sikringsskap med automatsikringer. Eier opplyser om at det ble utført kontroll på el-anlegget for få år siden og liten jordingsfeil ble rettet opp i, dokumentasjon kan ikke fremlegges. Rørøppegget ligger rør i rør. Innvendig stoppekran er montert i bad. Ved og elektrisk til oppvarming. JØTUL-peisovn er montert i stua, brannplate på gulv er iht. krav. Garasje i rekke og liten hagebod er kun lettere vurdert og målt opp. Det er kun boligen som inngår i rapporten. Forøvrig må hele Tilstandsrapporten leses i sin helhet."

Følgende avvik har fått TG3 (store eller alvorlige avvik):

Våtrom > 1. etasje > Vaskerom > Sluk, membran og tettesjikt.

Følgende avvik har fått TG2 (avvik som kan kreve tiltak):

Innvendig > Etasjeskille/gulv mot grunn.

Innvendig > Radon.

Våtrom > 1. etasje > Vaskerom > Overflater Gulv.

Våtrom > 1. etasje > Vaskerom > Ventilasjon.

Våtrom > 1. etasje > Vaskerom > Tilliggende konstruksjoner våtrom.

Våtrom > 2. etasje > Bad > Overflater Gulv.

Våtrom > 2. etasje > Bad > Sluk, membran og tettesjikt.

Kjøkken > 1. etasje > Stue/kjøkken > Overflater og innredning.

Tekniske installasjoner > Varmtvannstank.

For de bygningsdeler som har fått tilstandsgrad 2 og 3, og hvor det er påregnelig med tiltak, har bygningssakskynding utarbeidet et estimert kostnadsintervall. Se tilstandsrapport for mer informasjon.

Innbo og løsøre

Liste over løsøre og tilbehør må leses før budgivning. Her fremgår hvilke løsøre som skal følge eiendommen dersom dette var på eiendommen ved kjøpers besiktigelse om annet ikke er avtalt.

Lampe over spisebord samt frittstående kjøl-/fryseskap på vaskerom medfølger ikke.

Hvitevarer

Følgende hvitevarer følger handelen: integrerte hvitevarer.

Parkering

Tilhørende garasje i rekke like ved bolig (egen matrikkel).

Forsikringsselskap

Gjensidige

ENERGI**Oppvarming**

Ved og elektrisk til oppvarming. JØTUL-peisovn er montert i stua, brannplate på gulv er iht. krav. Feiing ble sist utført 12.04.2021. Det ble under siste tilsyn ikke avdekket avvik eller feil som øker risikoen for brann vesentlig.

Dersom det er rom i boligen som ikke har vegg/fastmonterte ovner, så følger det heller ikke med ovner i disse rommene.

Energikarakter og energifarge

C - Gul

ØKONOMI**Kommunale avgifter**

Kr 10 864 pr. 2024

Info kommunale avgifter

Renovasjon fra Avfall Sør kommer i tillegg. Beregnet årsbeløp for 2024 er kr 5438. Gebyret faktureres i forhold til antall tømminger.

Eiendomsskatt

Kr 4 801 pr. 2024

Formuesverdi primær

Kr 1 008 008 pr. 2022

Formuesverdi sekundær

Kr 3 830 431 pr. 2022

Tilbud lånefinansiering

Vi anbefaler våre kunder å ta kontakt med vår samarbeidspartner Sparebanken Sør, på tlf. 38 10 92 00, for et uforpliktende tilbud.

OFFENTLIGE FORHOLD**Tinglyste heftelser og rettigheter**

Ingen heftelser følger.

Fra hovedbølet som eiendommen er fradelt fra, kan det være tinglyst heftelser i form av erklæringer/avtaler som ikke fremgår av grunnboken for denne eiendommen. Eiendommen overdras fri for pengeheftelser, med unntak av eventuelle erklæringer, avtaler, servitutter og panteheftelser som fremgår av salgsoppgaven og skal følge med eiendommen ved salg. Kjøpers bank vil få prioritet etter disse.

Rettigheter som følger eiendommen:

Tinglyst 04.02.2000 - Dokumentnr: 1866 - Bestemmelse om veg. Rettighet hefter i: Knr:4204 Gnr:151 Bnr:2604. Kan ikke slettes uten samtykke fra kommunen.

Tinglyst 22.02.2000 - Dokumentnr: 2885 - Bestemmelse om veg. Rettighet hefter i: Knr:4204 Gnr:151 Bnr:2604. Kan ikke slettes uten samtykke fra kommunen. Veirett over Tjuvhelleren 12.

Ferdigattest/brukstillatelse

Det foreligger ferdigattest på oppføring av 4 boliger i kjede på Tjuvhelleren 12-18, datert 24.01.2001, samt på garasje (del av rekke) datert 21.02.2017. At en slik attest eksisterer gir ingen garanti for at det ikke er utført arbeid på boliger som ikke er byggemeldt eller godkjent.

Det er avvik mellom godkjente tegninger/ferdigattest og dagens planløsning/bebyggelse. Vaskerom og loftsetasje er blitt innredet og bruksendret etter at ferdigattest er gitt, samt at det er blitt satt inn takvinduer og innvendig trapp opp til loftet. Vaskerommet er opprinnelig godkjent som del av utvendig bod. Denne er blitt utvidet og innlemmet i boligen. Det foreligger ikke noen godkjente tegninger av loftsetasjen. De ombygde rommene er ikke godkjent til varig opphold/beboelse. Frittstående utebod ved inngangsparti er ikke blitt søkt om/godkjent. Ulovlige tiltak vil kommunen kunne forfølge og kreve omsøkt etter dagens regelverk. Risiko og eventuelle kostnader forbundet med eventuell søknad-/godkjenning påhviler kjøper.

Vei, vann og avløp

Eiendommen er tilknyttet offentlig vei, vann og avløp. Privat vei rett utenfor boligen, i tilknytning til garasjene, som eies av selger (2/14) i fellesskap med naboene.

Regulerings og arealplaner

Eiendommen er regulert til boligformål og tilhører reguleringsplan nr. 722 "Bebyggelsesplan Vestheiene Nord, Hellemyr, felt D1", datert 13.08.1998, med vedlegg til bestemmelser datert 02.02.2000 og 11.10.2001. På generell basis gjør vi oppmerksom på at det kan foreligge fremtidige planer hos kommunen for området rundt eiendommen, som megler ikke har mottatt opplysninger om.

Adgang til utleie

Boligen har ikke egen utleiedel, men kan fritt leies ut.

Legalpant

Kommunen har legalpant i eiendommen for forfalte krav på eiendomsskatt og kommunale avgifter/gebyrer.

Kommentar konsesjon

Ingen konsesjonsplikt.

Kommentar odelsrett

Ingen odelsrett.

KONTRAKTSGRUNNLAG

Salgs- og betalingsvilkår

Eiendommen selges etter reglene i avhendingsloven.

Eiendommen skal overleveres kjøper i tråd med det som er avtalt. Det er viktig at kjøper setter seg grundig inn i alle salgsdokumentene, herunder salgsoppgave, tilstandsrapport og selgers egenerklæring. Kjøper anses kjent med forhold som er tydelig beskrevet i salgsdokumentene. Forhold som er beskrevet i salgsdokumentene kan ikke påberopes som mangler. Dette gjelder uavhengig av om kjøper har lest dokumentene. Alle interessenter oppfordres til å undersøke eiendommen nøye, gjerne sammen med fagkyndig før bud inngis. Kjøper som velger å kjøpe usett kan ikke gjøre gjeldende som mangel noe han burde blitt kjent med ved undersøkelsen.

Dersom det er behov for avklaringer, anbefaler vi at kjøper rådfører seg med eiendomsmegler eller en bygningssakkyndig før det legges inn bud.

Hvis eiendommen ikke er i samsvar med det kjøperen må kunne forvente ut ifra alder, type og synlig tilstand, kan det være en mangel. Det samme gjelder hvis det er holdt tilbake eller gitt uriktige opplysninger om eiendommen. Dette gjelder likevel bare dersom man kan gå ut i fra at det virket inn på avtalen at opplysningen ikke ble gitt eller at feil opplysninger ikke ble rettet i tide på en tydelig måte. En bolig som har

blitt brukt i en viss tid, har vanligvis blitt utsatt for slitasje og skader kan ha oppstått. Slik brukslitasje må kjøper regne med, og det kan avdekkes enkelte forhold etter overtakelse som nødvendiggjør utbedringer. Normal slitasje og skader som nødvendiggjør utbedring, er innenfor hva kjøper må forvente og vil ikke utgjøre en mangel.

Boligen kan ha en mangel dersom det er avvik mellom opplyst og faktisk areal, forutsatt at avviket er på 2% eller mer og minimum 1 kvm.

Ved beregning av et eventuelt prisavslag eller erstatning må kjøper selv dekke tap/kostnader opptil et beløp på kr 10 000 (egenandel).

Dersom kjøper ikke er forbruker selges eiendommen «som den er», og selgers ansvar er da begrenset jf. avhl. § 3-9, 1. ledd 2. pktm. Avhendingsloven § 3-3 (2) fravikes, og hvorvidt en innendørs arealsvikt karakteriseres som en mangel vurderes etter avhendingsloven § 3-8. Informasjon om kjøpers undersøkelsesplikt, herunder oppfordringen om å undersøke eiendommen nøye, gjelder også for kjøpere som ikke anses som forbrukere. Med forbrukerkjøp menes kjøp av eiendom når kjøperen er en fysisk person som ikke hovedsakelig handler som ledd i næringsvirksomhet.

Prisantydning

Kr 4 590 000

Totalpris

Kr 4 722 250

Omkostninger kjøpers beskrivelse

4 590 000,00 (Prisantydning)

Omkostninger

114 750,00 (Dokumentavgift)

16 500,00 (HELP Boligkjøperforsikring* (valgfritt))

500,00 (Tinglysningsgebyr pantedokument)

500,00 (Tinglysningsgebyr skjøte)

115 750,00 (Omkostninger totalt (uten HELP Boligkjøperforsikring))

132 250,00 (Omkostninger totalt (med HELP Boligkjøperforsikring))

4 705 750,00 (Totalpris inkl. omkostninger (uten HELP Boligkjøperforsikring))

4 722 250,00 (Totalpris inkl. omkostninger (med HELP Boligkjøperforsikring))

NB: Regnestykket forutsetter at det kun tinglyses et pantedokument og at eiendommen selges til prisantydning. Det tas forbehold om endringer i offentlige avgifter/gebyrer, og at dokumentavgiftsgrunnlaget aksepteres av Kartverket.

Overtakelse

Etter avtale.

Budgivning

Alle bud skal inngis skriftlig til megler. Det første budet må signeres, og budgiver må i tillegg legitimeres. Benytt "Gi bud"-knappen på våre annonser for å registrere ditt bud elektronisk. Dette er en enkel og sikker løsning som lar deg legitimere deg og signere budet elektronisk ved hjelp av BankID. Når første bud er gitt vil du motta en SMS-kvittering som du kan svare på for å gi eventuelle budforhøyelser. Budforhøyelser kan også gis ved å trykke "Gi bud" i våre annonser på nytt, eller via e-post eller andre skriftlige metoder. Megler skal så snart som mulig bekrefte skriftlig overfor budgiver at bud er mottatt. Bud som ikke er skriftlig eller som har kortere akseptfrist enn til kl. 12.00 første virkedag etter siste annonserte visning vil ikke bli formidlet til selger. Et bud er bindende for budgiver når budet er kommet til selgers kunnskap. Selger står fritt til å akseptere eller forkaste ethvert bud, og er således ikke forpliktet til å akseptere det høyeste budet på eiendommen.

Megler skal, i den grad det er nødvendig og mulig, informere de involverte i budrunden skriftlig om status i budgivningen. Megler er forpliktet til å legge til rette for en forsvarlig avvikling av budrunden, og for at budene skal kunne bli behandlet og videreformidlet skriftlig til alle involverte parter, må et hvert bud ha en tilstrekkelig lang akseptfrist. Selger må skriftlig akseptere budet før budaksept kan formidles til budgiver. Selger og kjøper har krav på å få utlevert kopi av budjournalen straks etter at handel er kommet i stand. Alle som har inngitt bud på eiendommen kan på forespørsel få en kopi av anonymisert budjournal etter at budrunden er avsluttet. For øvrig vises det til "Forbrukerinformasjon om budgivning", som er på baksiden av budskjemaet. Det forutsettes at hjemmel overføres til kjøper.

Betalingsbetingelser

Kjøpesum med tillegg av omkostninger skal være disponibelt på meglers klientkonto innen overtagelse. Normalt innebærer dette at fullt oppgjør må være innbetalt på meglers klientkonto senest to virkedager før avtalt overtagelsesdato. Eventuelle vilkår knyttet til innbetalingen, eksempelvis pantedokument som skal tinglyses til fordel for kjøpers bank, må være megler i hende i god tid før overtagelse kan finne sted. Sørmeglere AS tar ikke imot innbetalinger fra utlandet, innbetaling av oppgjør skal foretas samlet fra kjøpers konto i norsk finansinstitusjon.

Megler tar ikke imot oppgjør i form av kontanter eller bankremisse.

Hvitvaskingsreglene

I henhold til lov om hvitvasking og terrorfinansiering har megler plikt til å gjennomføre kontrolltiltak ovenfor kunder. Dette innebærer å bekrefte kunders identitet, innhente opplysninger om reelle rettighetshavere og kundeforholdets formål og tilsiktede art. Videre skal megler kontrollere midlenes opprinnelse, samt gjennomføre kundekontroll av personer med disposisjonsrett til konto som benyttes ved transaksjoner til klientkonto.

Kundekontroll skal gjennomføres løpende gjennom hele oppdragsperioden, dersom megler på noe tidspunkt ikke får gjennomført tilstrekkelig kundekontroll har megler rett til å avvike kundeforholdet.

Megler er underlagt rapporteringsplikt til Økokrim ved mistanke om brudd på hvitvaskingsloven. Melding sendes Økokrim uten at partene varsles og megler kan i enkelte tilfeller ha plikt til å stanse gjennomføring av handelen. Partene i handelen kan komme i ansvar for tap den andre part påføres som følge av brudd på hvitvaskingsregelverket, partenes rettigheter ved mislighold.

Personopplysningsloven

I henhold til personopplysningsloven gjør vi oppmerksom på at interessenter kan bli registrert for videre oppfølging. Les mer om personvern i vår personvernerklæring på sormegleren.no/personvern

Boligselgerforsikring

Selger har tegnet boligselgerforsikring. Forsikringen dekker selgers ansvar etter avhendingsloven begrenset til eiendommens salgssum, oppad begrenset til 14 millioner kroner. Forsikringen dekker ikke verditap som følge av forekomst av insekter.

Boligkjøperforsikring

Vedlagt i salgsoppgaven følger informasjon om Boligkjøperforsikring og Boligkjøperforsikring Pluss fra HELP Forsikring AS. Boligkjøperforsikring er en rettshjølpsforsikring som gir trygghet og profesjonell juridisk hjelp dersom det oppdages uventede feil eller mangler ved boligen de neste fem årene. Boligkjøperforsikring Pluss har samme dekning som boligkjøperforsikring + fullverdig advokathjelp på viktige rettsområder i privatlivet. Egenandel kr. 4 000,- påløper i tvistesaker. Les mer om begge forsikringene i vedlagte materiell eller på help.no. Det gjøres oppmerksom på at meglerforetaket mottar fra kr 4.100,- til kr 6.400,- avhengig av boligtype, i honorar for hver forsikringsavtale som formidles på Boligkjøperforsikring, samt kr 1 000,- i honorar for Boligkjøperforsikring Pluss.

Meglere vederlag

Meglere vederlag er avtalt til kr 60 000,00 inkl. mva. i provisjon. Videre er det avtalt tilrettelegging kr 15.950,-, oppgjørshonorar kr 11.900,- og grunnpakke markedsføring kr 10 790,-.

I tillegg dekker oppdragsgiver kr 500,- i utlegg for sikringsobligasjon.
Totalt kr 99 140,00,- inkl. mva.

Dersom handel ikke kommer i stand har megler krav på å få dekket tilrettelegging, markedsføringskostnader, direkte utlegg, samt et rimelig vederlag for utført arbeid.

Selger

Kjell Sverre Landelius

Oppdragsansvarlig

Henrik Lossius

Kristian Lossius

Ansvarlig megler

Henrik Lossius

Eiendomsmegler

henrik.lossius@sormegleren.no

Tlf: 476 00 602

Sørmeqleren AS, avd. Kristiansand, Skippergata 10

4611 KRISTIANSAND S

Tlf: 380 22 222

Organisasjonsnummer: 9441 21 331

Salgsoppgavedato

29.10.2024



Her kan deilige sommerdager nytes



Uteområde



Utgang til solrik uteplass/hage fra stue



God plass til sofagruppe i stue



Praktisk åpen stue/kjøkkenløsning



Pent kjøkken med integrerte hvitevarer



Kjøkkenet med mye skap- og benkeplass



Bad med varmekabler i golv



Pent bad i 1.etg. med dusjkabinett, servant og wc



Vaskerom med egen inn/utgang



Gang/entré med oppbevaringsmuligheter



Trapp opp til innredet loft



Hovedsoverom med god plass til dobbeltseng og garderobeskap



Soverom 2



Soverom 3



Soverom 4



Pent bad med badekar, servant og wc



Loft hvor barna eller de eldre kan ta seg en ekstra hvil etter den ellers travle hverdagen



Romslig innredet loft med plass til sofagruppe. Loftet er ikke godkjent til varig opphold/beboelse.



Gang/entré



Inngangsparti



Hyggelig inngangsparti. Boder med plass til oppbevaring.



Inngangsparti



Tilhørende garasje på tomt



Fasade, uteområde

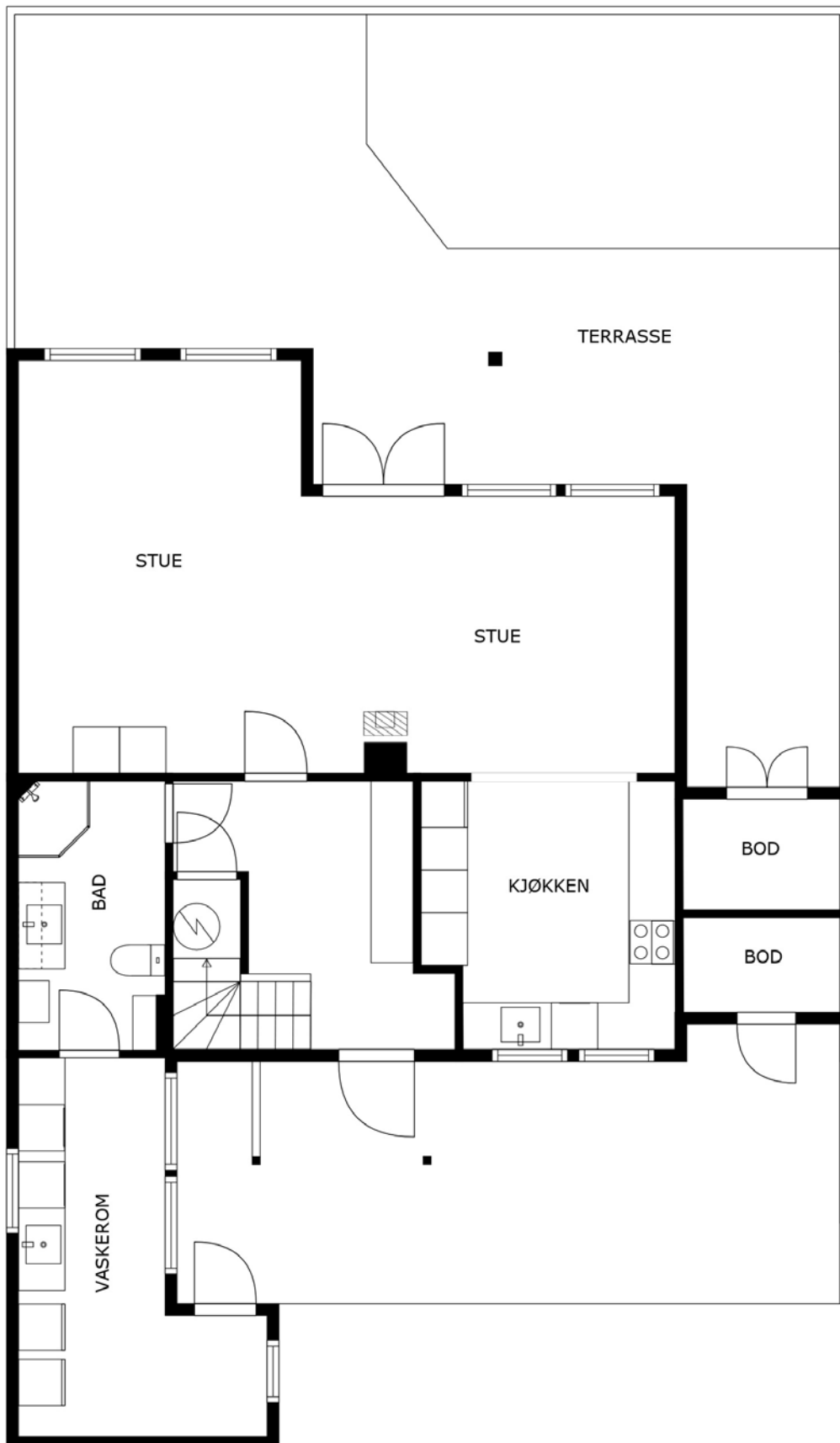

PLANTEGNINGEN ER IKKE MÅLBAR OG AVVIK KAN FOREKOMME

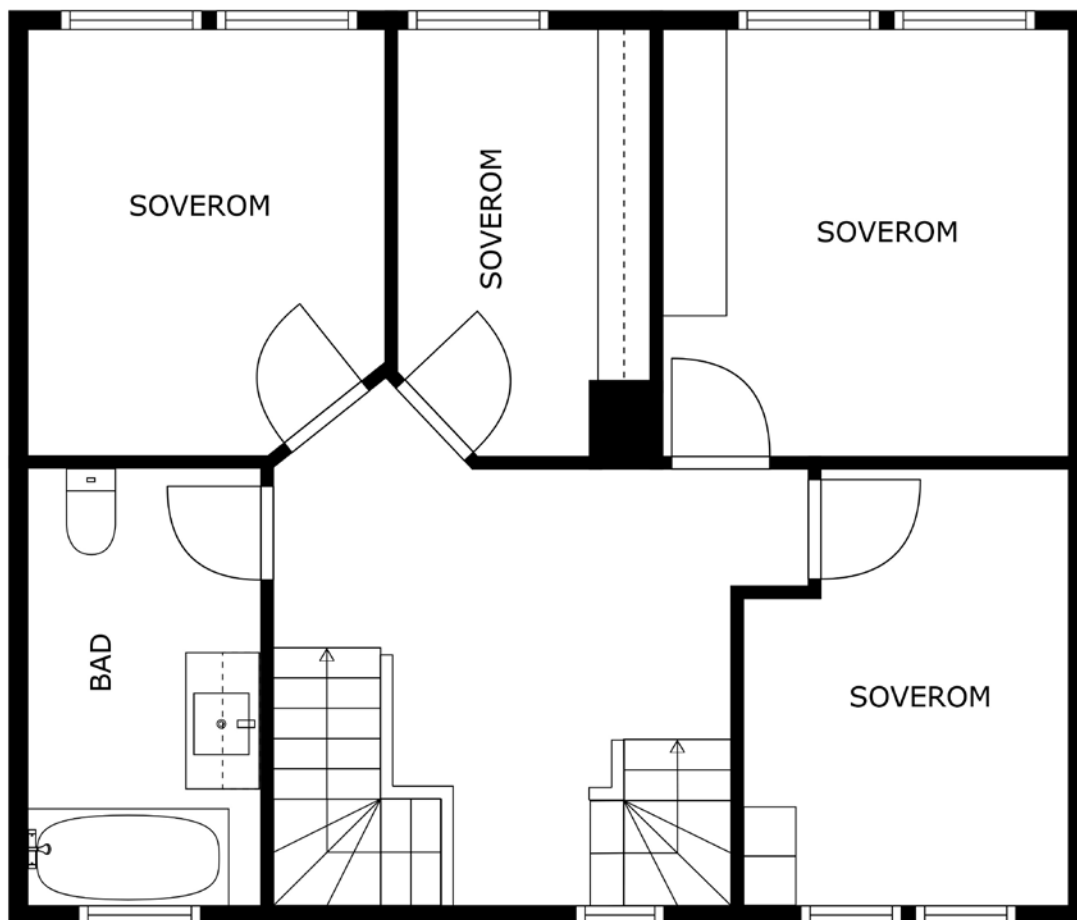

PLANTEGNINGEN ER IKKE MÅLBAR OG AVVIK KAN FOREKOMME

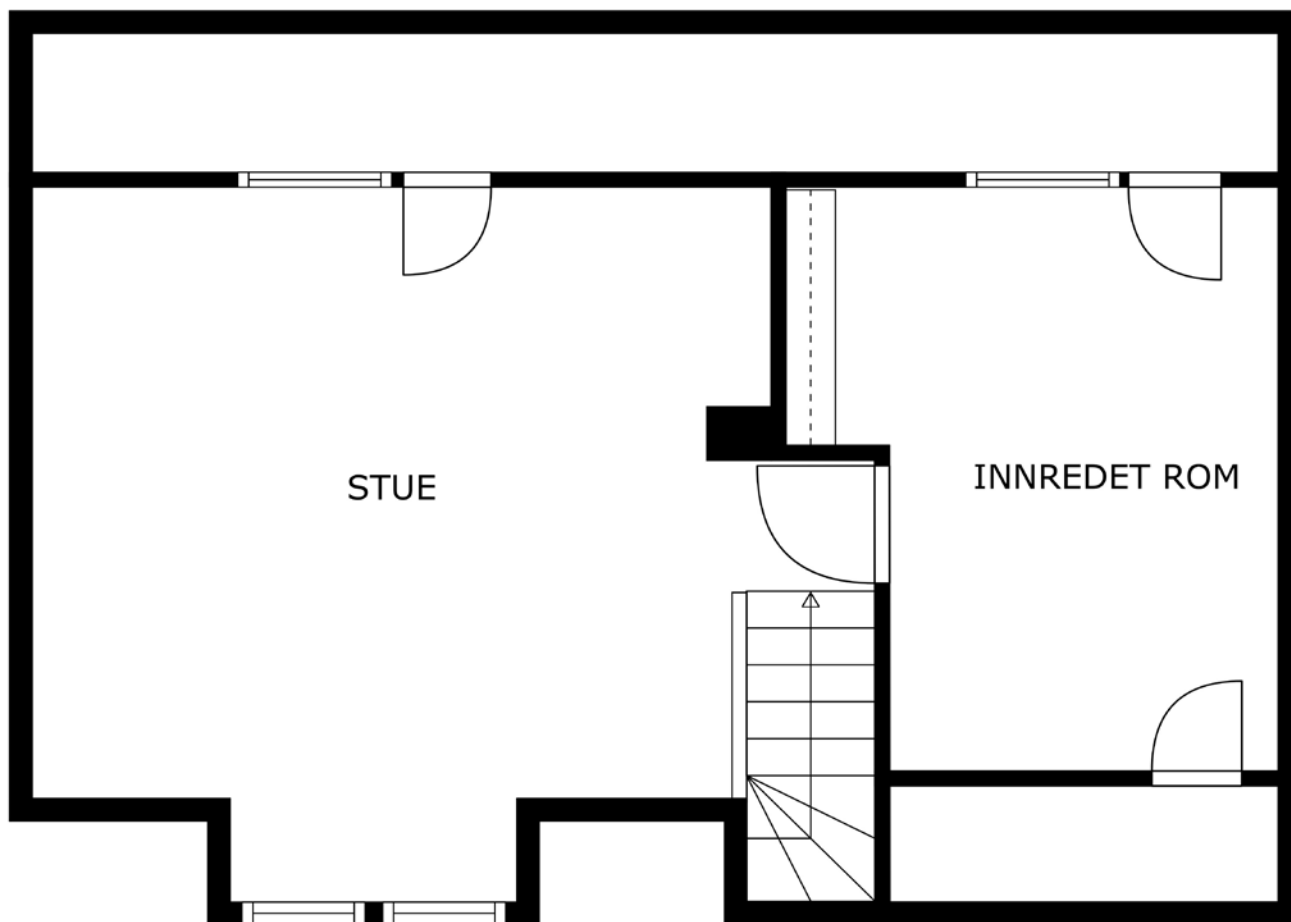

PLANTEGNINGEN ER IKKE MÅLBAR OG AVVIK KAN FOREKOMME

Nabolagsprofil

Tjuvhelleren 14 - Nabolaget Breimyr/Hellemyr nordøst - vurdert av 152 lokalkjente

Nabolaget spesielt anbefalt for

- Familier med barn
- Etablerere
- Husdyreiere



Offentlig transport

Tjuvhelleren Linje M4	3 min	0.3 km
Kartheia E39/Eigevannskrysset Totalt 21 ulike linjer	6 min	3.6 km
Kristiansand stasjon Linje F5	8 min	6.3 km
Kristiansand rutebilstasjon Buss, tog	10 min	6.7 km
Kristiansand Kjevik	23 min	

Skoler

Hellemyr skole (1-7 kl.) 394 elever, 21 klasser	15 min	1.1 km
Grim skole (8-10 kl.) 472 elever, 34 klasser	9 min	6.6 km
Fiskå skole (8-10 kl.) 244 elever, 18 klasser	11 min	6.6 km
Songdalen skole (8-10 kl.) 223 elever, 13 klasser	11 min	8.8 km
Vågsbygd videregående skole 510 elever	11 min	6.7 km
Kvadraturen Skolesenter 1200 elever	12 min	8 km

«Fredelig, barnevennlig og nærme naturen»



Sitat fra en lokalkjent



Opplevd trygghet

Veldig trygt 87/100



Kvalitet på skolene

Veldig bra 81/100



Naboskapet

Godt vennskap 75/100

Aldersfordeling

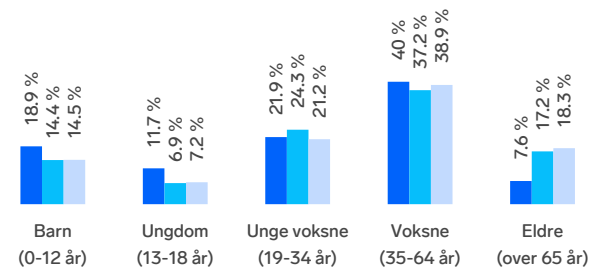

Område	Personer	Husholdninger
Breimyr/Hellemyr nordøst	1 787	663
Kristiansand	79 810	39 213
Norge	5 425 412	2 654 586

Barnehager

Hellemyr Solkollen barnehage (0-5 år) 156 barn	3 min	0.2 km
Skomagergada barnehage (0-5 år) 39 barn	15 min	1.2 km
Hellemyr barnehage (1-5 år) 47 barn	18 min	1.3 km

Dagligvare

Coop Extra Vestheiene Post i butikk, PostNord	14 min	1.1 km
Rema 1000 Tinnheia	9 min	



Innholdet i nabolagsprofilen er hentet fra ulike datakilder, og feil eller mangler kan forekomme. Vurderinger og sitater er innhentet på web og gir uttrykk for hvordan naboen vurderer nabolaget. FINN.no AS kan ikke holdes ansvarlig for feil/mangler i profilen. Copyright © Finn.no AS 2024

Primære transportmidler

 1. Egen bil



 2. Buss



 **Turmulighetene**
Nærhet til skog og mark 98/100

 **Støynivået**
Lite støynivå 95/100

 **Kvalitet på barnehagene**
Veldig bra 89/100

Sport

 Tjuvhelleren Balløkke 3 min 
Ballspill 0.2 km

 Solkollen basketbane Hellemyr 6 min 
Ballspill 0.5 km

 Trimeriet Rige 5 min 

 Just Best Padel 6 min 

Boligmasse

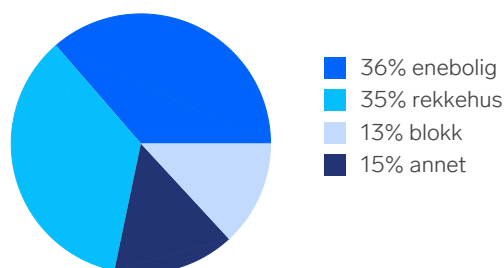

«Barnevennlig villastrøk. Nærhet til flott turterreng med både fiske- og badevann. Lysløype om vinteren. Lite biltrafikk. Sykkelavstand til byen.»

Sitat fra en lokalkjent



Varer/Tjenester

 Brennåsen senter 7 min 

 Apotek 1 Trekanten Vågsbygd 8 min 

Aldersfordeling barn (0-18 år)

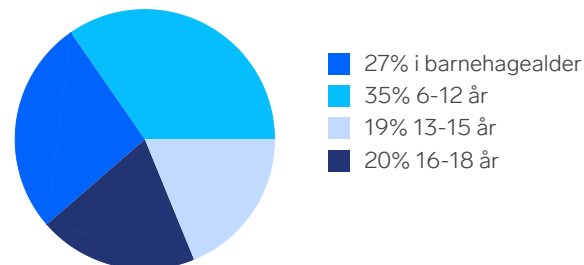

Familiesammensetning

Par m. barn



Par u. barn



Enslig m. barn





Enslig u. barn



Flerfamilier



0% 45%

 Breimyr/Hellemyr nordøst
 Kristiansand
 Norge

Sivilstand

		Norge
Gift	36%	33%
Ikke gift	56%	54%
Separert	7%	9%
Enke/Enkemann	1%	4%

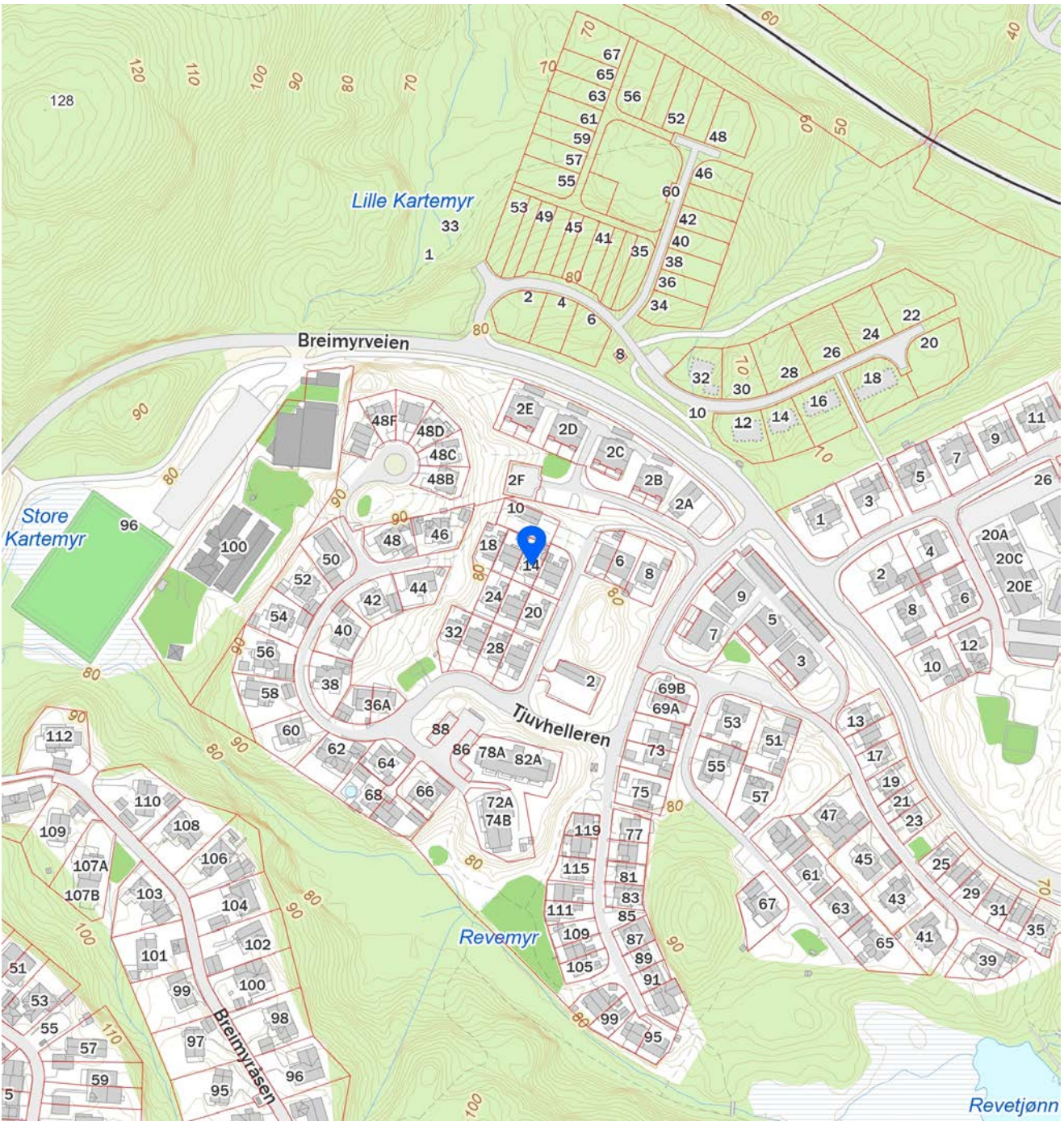
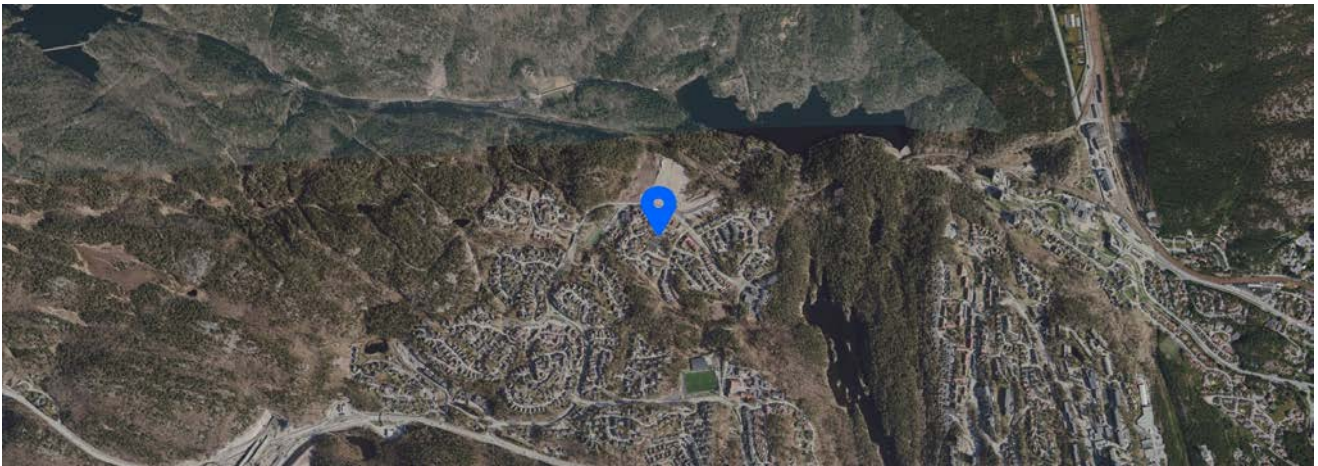

LØSØRE- OG TILBEHØRSLISTE

Gjeldende fra januar 2020



I henhold til avhendingsloven av 3. juli 1992 §§ 3-4 og 3-5 skal eiendommen når ikke annet er avtalt, overdras med de innredninger og utstyr som etter lov, forskrift eller annet offentlig vedtak skal følge med, herunder varig innredning og utstyr som enten er fastmontert eller særskilt tilpasset bygningen. Loven definerer ikke hva som omfattes av *innredning og utstyr* eller hva som regnes som *fastmontert eller særskilt tilpasset*. Partene kan fritt avtale hva som skal følge med boligen, og der intet annet er avtalt, vil løsøre og tilbehør følge med som det fremkommer i denne oversikten. Dersom det nedenstående ikke finnes på eiendommen, vil det heller ikke medfølge.

- Hvitevarer** medfølger der dette er spesielt angitt i salgsoppgaven. Hvitevarer som ikke er nevnt, følger ikke med i handelen. Dette følger med (sett kryss/kommenter):
 Kjøleskap / ~~kombiskap~~ Frysenskap / -boks Komfyr/stekeovn/koketopp
 Oppvaskmaskin Annet: Integrert mikrobølgeovn
- Heldekningsstepper** følger med uansett festemåte.
- Varmekilder** som ovner, kaminer, peiser, varmpumper og panelovner følger med uansett festemåte. Frittstående biopeiser, varmeovner på hjul og terrassevarmere medfølger ikke. Det følger ikke med varmekilder i rom som ikke har vegg- eller fastmonterte varmekilder på visning.
- TV, radio og musikkanlegg.** TV-antennor og fellesanlegg for TV, herunder parabolantennor og tuner/dekoder/tv-boks medfølger der dette eies av selger. Løse og veggmonterte TV/flatskjermer med tilhørende festeordning samt musikkanlegg følger ikke med. Se også pkt. 12.
- Baderomsinnredning,** badekar, dusjkabinett, dusjvegger, alle fastmonterte speil, skap og hyller, fastmonterte glass- og håndkleholdere, herunder håndklevarmere medfølger.
- Garderobeskap** medfølger, selv om disse er løse. Fastmonterte garderobehyller og knagger medfølger. Innredning i garderobeskap, både fastmontert og løs innredning som trådkurver, hyller, stenger og lignende, medfølger.
- Kjøkkeninnredning** medfølger, herunder også åpne, fastmonterte hyller og løs eller fastmontert kjøkkenøy.
- Markiser, persienner** og annen type innvendig og utvendig solskjerming, gardinoppheng, lamellgardiner og liftgardiner medfølger.
- Avtrekksvifter** av alle slag, og fastmonterte airconditionanlegg og ventilasjonsanlegg medfølger.
- Sentralstøvsuger** medfølger med komplett anlegg, herunder slange, munnstykke m.m.
- Lyskilder** som kupler, lysstoffarmatur, fastmonterte «spotlights», oppheng og skinner med spotlights samt utelys og hagebelysning medfølger. Vegglamper, krokhengte lamper, lysekroner, prismelamper og lignende som er koblet til sukkerbit eller stikkontakt følger likevel ikke med.
- Installerte smarthusløsninger** med sentral som styrer lys, varme, lyd og lignende, samt tilhørende trådløse enheter som brytere, sensorer, kameraer, integrerte høyttalere eller lignende medfølger. Enkle lysstyringssystem f.eks. med en sentral som kun styrer lyspærer eller smartpærer montert i sokkel medfølger likevel ikke.
- Utvendig søppelkasser** og eventuelt holder/hus til disse medfølger.
- Postkasse** medfølger.

..forts. neste side

Selgers initialer

15. **Utendørs innretninger** slik som flaggstang, fastmontert tørkestativ samt andre faste utearrangementer som f.eks. badestamp, boblekar, jacuzzi og lignende utendørs kar, lekestue, lekestativ, utepeis, fastmontert trommel til vannslange, medfølger.
16. **Fastmontert vegglader/ladestasjon til el-bil** medfølger uavhengig av hvor laderen er montert.
17. **Solcelleanlegg** med tilhørende teknisk infrastruktur medfølger.
18. **Gassbeholder** til gasskomfyr og gasspeis medfølger.
19. **Brannstige, branntau**, feiestige og lignende der dette er påbudt. Løse stiger medfølger ikke.
20. **Brannslukningsapparat, brannslange og røykvarsler** medfølger der dette er påbudt. Det er eiers og brukers plikt til å se til at utstyret finnes på enhver eiendom. Hvis annet ikke er uttrykkelig avtalt, skal dette derfor alltid følge med ved salg av eiendom.
21. **Samtlige nøkler** til eiendommen som selger er i besittelse av skal overleveres kjøper på overtagelsen, herunder nøkler til boder, uthus, garasjeportåpnere eller lignende. Låses boder, uthus e.l. med hengelås, skal lås og nøkler til disse medfølge.
22. **Garasjehyller**, bodhyller, lagringshyller og oppheng til bildekk medfølger såfremt de er fastmontert.
23. **Planter, busker og trær** som er plantet på tomten eller i fastmonterte kasser og lignende er en del av eiendommen og medfølger i handelen.

Eventuelle endringer i løsnere- og tilbehørslisten kommenteres under:

Lampe over spisebord samt frittstående fryseskap medfølger ikke.

Kristiansand, 24.10.24

Sted/dato

Selgers signatur

Selgers signatur

SIGNICAT



Denne dokumentpakken inneholder:

- Originaldokumentene
- Signaturside (denne siden)
- Elektroniske signaturer. Disse er ikke synlige i dokumentet, men er vedlagt elektronisk.

Signatarer:

Navn	Fødselsdato	Metode	Dato
Landelius, Kjell Sverre	24.04.1951	BANKID	25.10.2024 07:30



Denne filen er forseglet med en digital signatur.
Forseglingen er din garanti for filens autenticitet.

Egenerklæring

Tjuvhelleren 14, 4628 KRISTIANSAND S

23 Oct 2024

Informasjon om eiendommen

Adresse	Postadresse	Enhetsnummer
Tjuvhelleren 14	Tjuvhelleren 14	

Opplysninger om selger og salgsobjekt

Er boligen en del av et sameie eller borettslag?

Ja Nei

Driver du med omsetning eller utvikling av eiendom?

Ja Nei

Når kjøpte du boligen?

2013

Har du selv bodd i boligen?

Ja Nei

Når og hvor lenge har eieren bodd i boligen? Hvis det er lengre perioder eieren ikke har bodd i boligen er det fint om du oppgir dette. Her kan du også oppgi annen relevant informasjon om eierskapet.

bodd hele tiden

Husk på å inkludere garasje og eventuelt andre tilleggsbygninger når du svarer på spørsmålene i egenerklæringen.

Informasjon om eksisterende husforsikring

Gjensidige Forsikring ASA-49

Informasjon om selger

Hovedselger

Landelius, Kjell Sverre

Forbehold

Selger tar spesifikt forbehold om feil og mangler som er beskrevet i egenerklæringsskjemaet.



Boligkjøper anses å kjenne til forholdene som er omtalt i dette egenerklæringsskjemaet. Disse forholdene kan ikke gjøres gjeldende som feil eller mangler senere.

Boligkjøper oppfordres til å selv undersøke eiendommen grundig.

Våtrom

1 Har det vært feil på bad, vaskerom eller toalettrom?

Ja Nei, ikke som jeg kjenner til

2 Er det utført arbeid på bad, vaskerom eller toalettrom?

Ja Nei, ikke som jeg kjenner til

2.1.1 Navn på arbeid

Nytt arbeid

2.1.2 Årstall

2016

2.1.3 Hvordan ble arbeidet utført?

Faglært Ufaglært

2.1.4 Fortell kort hva som ble gjort av faglærte

gips og tapet

2.1.5 Hvilket firma utførte jobben?

frode lomeland

2.1.6 Har du dokumentasjon på arbeidet?

Ja Nei

2.1.7 Fortell kort hva som ble gjort av ufaglærte

fliser lagt selv med en venn

Tak, yttervegg og fasade

3 Har det lekket vann utenfra og inn, eller er det sett andre tegn til fukt?

Ja Nei, ikke som jeg kjenner til

Beskriv feilen og omfanget

v eluxvindu på loftet.pakninger skiftet og takplater og isolasjon har vært noe kondens i det ene vinduet men Bico har satt inn Ventilert i begge gavlene for å få bedre ventilasjon.

4 Er det utført arbeid på tak, yttervegg, vindu eller annen fasade?

Ja Nei, ikke som jeg kjenner til

Kjeller



5 Har sameiet eller borettslaget hatt problemer med fukt, vann eller oversvømmelse i kjeller eller underetasje?

Ikke relevant for denne boligen.

6 Har boligen kjeller, underetasje eller andre rom under bakken?

Ja Nei

8 Er det utført arbeid med drenering?

Ja Nei, ikke som jeg kjenner til

Elektrisitet

9 Har det vært feil på det elektriske anlegget?

Ja Nei, ikke som jeg kjenner til

10 Er det utført arbeid på det elektriske anlegget?

Ja Nei, ikke som jeg kjenner til

10.1.1 Navn på arbeid

Nytt arbeid

10.1.2 Årstall

2017

10.1.3 Hvordan ble arbeidet utført?

Faglært Ufaglært

10.1.4 Fortell kort hva som ble gjort av faglærte

lys og varme

10.1.5 Hvilket firma utførte jobben?

caverion

10.1.6 Har du dokumentasjon på arbeidet?

Ja Nei

Rør

11 Har eiendommen privat vannforsyning (ikke tilknyttet det offentlige vannettet), septik, pumpekum, brønn, avløpskvern eller liknende?

Ja Nei, ikke som jeg kjenner til

12 Har det vært feil på utvendige eller innvendige avløpsrør eller vannrør?

Ja Nei, ikke som jeg kjenner til

13 Er det utført arbeid på utvendige eller innvendige avløpsrør eller vannrør?

Ja Nei, ikke som jeg kjenner til



Ventilasjon og oppvarming

14 Er det eller har det vært nedgravd oljetank på eiendommen?

Ja Nei, ikke som jeg kjenner til

15 Har det vært feil på varmeanlegg eller ventilasjonsanlegg?

Ja Nei, ikke som jeg kjenner til

16 Er det utført arbeid på varmeanlegg eller ventilasjonsanlegg?

Ja Nei, ikke som jeg kjenner til

Skjevheter og sprekker

17 Er det tegn på setningsskader eller sprekker i for eksempel grunnmur eller fliser?

Ja Nei, ikke som jeg kjenner til

18 Har det vært feil eller gjort endringer på ildsted eller pipe?

Ja Nei, ikke som jeg kjenner til

Beskriv feilen eller endringen

byttet ovn

Sopp og skadedyr

19 Har det vært skadedyr i boligen eller andre bygninger på eiendommen?

Ja Nei, ikke som jeg kjenner til

20 Har det vært skadedyr i fellesområdene til sameiet eller borettslaget?

Ikke relevant for denne boligen.

21 Har det vært mugg, sopp eller råte i boligen eller andre bygninger på eiendommen?

Ja Nei, ikke som jeg kjenner til

22 Har det vært mugg, sopp eller råte i sameiet eller borettslaget?

Ikke relevant for denne boligen.

Planer og godkjenninger

23 Mangler boligen eller andre bygninger brukstillatelse eller ferdigattest for søknadspliktige tiltak?

Ja Nei, ikke som jeg kjenner til

24 Har du bygd på eller gjort om kjeller, loft eller annet til boligrom?



Ja Nei

25 Selges eiendommen med utleiedel som leilighet, hybel eller lignende?

Ja Nei

27 Er det utført radonmåling?

Ja Nei, ikke som jeg kjenner til

28 Er det andre forhold av betydning eller sjenanse for eiendommen eller nærområdet?

Ja Nei, ikke som jeg kjenner til

29 Foreligger det planer eller bestemmelser som kan medføre endringer av felleskostnader eller fellesgjeld?

Ikke relevant for denne boligen.

30 Er sameiet eller borettslaget er involvert i konflikter av noe slag?

Ikke relevant for denne boligen.

Andre opplysninger

31 Har ufaglærte utført arbeid som normalt bør utføres av faglærte? Du trenger ikke gjenta noe du allerede har nevnt.

Ja Nei, ikke som jeg kjenner til

32 Har du andre opplysninger om boligen eller eiendommen utover det du har svart?

Ja Nei, ikke som jeg kjenner til

Skriv opplysningene her:

sentralstøvsuger er demontert og står i kneloft og vil ikke bli montert av meg,

Boligselgerforsikring

Boligen selges med boligselgerforsikring

En boligselgerforsikring gir trygghet for selger og kjøper, og kan dekke feil og mangler som enten ikke er opplyst om eller det ikke var kjennskap til da salget ble gjennomført.

Forsikringen er tegnet i Gjensidige Forsikring ASA

Forsikringsnummer 94186736

Egenerklærings skjema

Name: Landelius, Kjell Sverre Date: 2024-10-23

Identification
 Landelius, Kjell Sverre



This document contains electronic signatures using EU-compliant PAdES - PDF Advanced Electronic Signatures (Regulation (EU) No 910/2014 (eIDAS))

Tilstandsrapport

Tjuvhelleren 14, 4628 KRISTIANSAND S

KRISTIANSAND kommune

gnr. 151, bnr. 2605

Sum areal alle bygg: BRA: 191 m² BRA-i: 165 m²



Befaringsdato: 28.10.2024

Rapportdato: 29.10.2024

Oppdragsnr.: 18128-1950

Referansenummer: PH6784

Autorisert foretak: Takstmann Arild Grundetjern AS

Sertifisert Takstingeniør: Arild Grundetjern

Vår ref:



BYGGMESTER / TAKSTMANN
ARILD
GRUNDETJERN AS



Rapporten kan brukes i inntil ett år etter befaringsdatoen, og kan ikke gjenbrukes ved flere boligsalg i denne perioden. For eiendomsoverdragelser fra 1.1.2024, må selger sørge for at areal i rapporten er oppdatert og følger ny bransjestandard for areal. Skjer det endringer, oppstår skader også videre på boligen, bør du som selger be om oppdatert rapport.

Norsk takst

Norsk takst er bransjeorganisasjonen for landets bygningssakkyndige og takstforetak, med om lag 1400 sertifiserte medlemmer fordelt på omtrent 1000 bedrifter. I boligomsetningen regnes takstrapportene som et helt avgjørende element i den informasjonen som gjøres tilgjengelig for kjøper. Årlig leverer medlemmene rundt 120.000 slike takster. Det gir unik oversikt over norske boliger, og bidrar til at alle oppdrag kan utføres med utgangspunkt i erfaringsbasert kvalitet.



Det stilles høye krav til utdanning, sertifisering og yrkesetikk. Norsk takst er opptatt av at boligomsetningen skal være trygg, og legger vekt på å opptre uavhengig av andre bransjeaktører. Bygningssakkyndige fakturerer sine tjenester uten hensyn til hvilken pris som oppnås, og skal heller ikke på annen måte ha noen egeninteresse knyttet til handelen.

Uavhengighet og god fagkunnskap har over tid bygget troverdighet og tillit. Både selger og kjøper skal kunne stole på bygningssakkyndiges vurderinger. For tilfeller der det likevel skulle oppstå misnøye med utført arbeid, har vi sammen med Forbrukerrådet etablert en klagenemnd.

Norsk takst har en sentral rolle i utviklingen av norske standarder, regler og profesjonsprinsipper, og representerer bransjen i alle relevante internasjonale fora. Dette sikrer at norske bygningssakkyndige tidlig kan tilpasse seg krav og bransjetrender fra utlandet, samtidig som takseringsfaget får en norsk stemme på verdensbasis. Organisasjonen bidrar i næringspolitisk sammenheng, og har vært en pådriver for å sikre at lover og regler gir trygghet for forbrukerne i boligomsetningen.

Byggmester/takstmann Arild Grundetjern AS

Byggmester/takstmann Arild Grundetjern AS (Org nr 913 377 613) har i flere år vært ett av de ledende takstfirmaene i Kristiansand, og har vurdert tusenvis av eiendommer siden 1995.

Flere av Kristiansands eiendomsmeglere, banker og finansieringsinstitusjoner anbefaler Byggmester/takstmann Arild Grundetjern AS til sine kunder når det skal kjøpes/selges eiendom.

Fagområder for takstmannen:

- Verdivurdering-bolig
- Tilstandsrapport-boli
- Konsulenthjelp



Rapportansvarlig

Arild Grundetjern
Uavhengig Takstingeniør
post@grundetjern.no
919 98 000



BYGGMESTER / TAKSTMANN
ARILD
GRUNDETJERN AS

Dette trenger du å vite om tilstandsrapporten



Hva er en tilstandsrapport?

En tilstandsrapport beskriver synlige skader/avvik eller tegn på skader/avvik på boligen. Rapporten fremhever vanligvis ikke positive egenskaper ved boligen.



Hva vurderer en bygningssakkyndig?

Den bygningssakkyndige vurderer boligen ut fra hva man kan forvente av en bygning av samme alder og type. Vurderingen gjøres som regel mot hvordan det var vanlig å bygge og regler som gjaldt da boligen ble oppført (søknadstidspunktet). Forhold som er vanlige for bygningens alder, slik som slitasje etter normal bruk regnes ikke som avvik.



Hva inneholder tilstandsrapporten?

Den bygningssakkyndige undersøker rom og bygningsdeler slik det kommer frem av [Forskrift til avhendingsloven](#). Tilstandsrapporten inneholder bare avvik som den bygningssakkyndige kan se eller kontrollere med enkle hjelpemidler. Det gjøres ikke nærmere undersøkelser slik som åpning av vegger eller andre bygningsdeler. I vegg mot våtrom og rom under terreng kan det borres et hull for å gjøre enkle undersøkelser slik som fuktøk.

Når du kjøper en brukt bolig

Når du kjøper en brukt bolig, er det viktig å være oppmerksom på at dette ikke kan sammenlignes med å kjøpe en ny bolig. Måten boligen ble bygget på kan være annerledes enn i dag. Bygninger svekkes over tid, og utsettes for slitasje blant annet på grunn av bruk og vær og vind. Mange boliger fornyes helt eller delvis, noen i flere omganger, eller det oppføres tilbygg. Særlig for boliger som er pusset opp eller endret, er det viktig å merke seg at fornyelse av overflater ikke nødvendigvis betyr at bygningsdeler under er forbedret.

Vurdering mot byggeår

Den bygningssakkyndige vil vurdere boligen mot hvordan det var vanlig å bygge og regler som gjaldt da bygningen ble oppført (søknadstidspunktet). Den bygningssakkyndige ser etter avvik som har betydning for og som reduserer boligens funksjon og verdi, og som kommer frem av Forskrift til avhendingslova. Noen rom og bygningsdeler slik som bad og vaskerom, og forhold som gjelder sikkerhet mot brann, rekkverk og trapper osv., vil den bygningssakkyndige vurdere mot dagens regelverk. Etter dagens regelverk vil disse kunne få en tilstandsgrad 2 eller 3 uten at det nødvendigvis er krav om at avviket må utbedres.

Tilstandsrapporten beskriver ikke hele boligen

BYGNINGSSAKKYNDIGE SER FOR EKSEMPEL IKKE PÅ (MED MINDRE BYGNINGSDELEN ER NEVNT I RAPPORTEN)

- vanlig slitasje og normal vedlikeholdstilstand
- bagatellmessige forhold som ikke påvirker bygningens bruk eller verdi vesentlig
- etasjeskillere
- tilleggsbygg slik som garasje, bod, annek, naust også videre
- utvendige trapper
- støttemurer
- skjulte installasjoner
- installasjoner utenfor bygningen
- full funksjonstesting av el- og VVS-installasjoner
- geologiske forhold og bygningens plassering på grunnen
- bygningens planløsning
- bygningens innredning
- løsløse slik som hvitevarer
- utendørs svømmebasseng og pumpeanlegg
- bygningens estetikk og arkitektur
- bygningens lovlighet (bortsett fra bruksendringer, brannceller og forhold som åpenbart kan påvirke helse, miljø og sikkerhet)
- fellesarealer (med mindre boligeier har vedlikeholdsplikt for fellesarealer og dette er kjent for bygningssakkyndig, eller fellesarealet har en særlig tilknytning til boligen).

© iVerdi 2023 © Norsk takst 2023

Malen til denne rapporten, inkludert standardtekstene fra Norsk takst, er vernet etter åndsverkløven og kan kun benyttes av medlemsforetakene i Norsk takst og av takstingeniører som er sertifisert i slikt foretak, samt av kunder hos iVerdi og studenter hos NEAK. For andre aktører er eksemplarframstilling av malen og standardtekster, som utskrift og annen kopiering til bruk som grunnlag for tilsvarende rapporter, bare tillatt når det er hjemlet i lov (kopiering til privat bruk, sitat o.l.) eller avtale med Norsk Takst ([Forside](#)) eller iVerdi ([Hjem-iVerdi](#)).

Utnyttelse i strid med lov eller avtale kan medføre erstatnings- og straffansvar.

Dette trenger du å vite om tilstandsrapporten

Tilstanden vurderes med ulike tilstandsgrader

Tilstanden gir uttrykk for en gitt forventet tilstand, blant annet vurdert ut fra alder og normal bruk. Ved Tilstandsgrad 0 (TG0) og Tilstandsgrad 1 (TG1) gir den bygningsakkyndige normalt ingen begrunnelse for valg av tilstandsgrad. Grunnen er at bygningen eller bygningsdelen da bare har normal slitasje. Ved skjulte konstruksjoner kan alder alene avgjøre tilstandsgrad. Når bygningsakkyndige anbefaler tiltak, for eksempel utbedringer, må brukeren av rapporten vurdere om tiltakene er nødvendige og lønnsomme.

Når den bygningsakkyndige velger tilstandsgrad, baseres vurderingen på faste kriterier som følger av gjeldende bransjestandard for Teknisk tilstandsanalyse ved omsetning av bolig og Forskrift til avhendingslova.



TILSTANDSGRAD 0, TG0: INGEN AVVIK

Bygningsdelen skal være tilnærmet ny, ikke vise tegn på slitasje og det skal være lagt frem dokumentasjon på faglig god utførelse. Det er ingen merknader til delen.



TILSTANDSGRAD 1, TG1: MINDRE AVVIK

Bygningsdelen skal bare ha normal slitasje, og straktiltak skal ikke anses som nødvendig. Graden kan også brukes når delen er ny, men der dokumentasjon på faglig god utførelse mangler.



TILSTANDSGRAD 2, TG2: VESENTLIGE AVVIK OG MINDRE AVVIK SOM ETTER NS 3600 GIR TG 2

Bygningsdelen skal enten ha feil utførelse, en skade eller symptomer på skade, sterk slitasje eller nedsatt funksjon. Graden gis når bygningsdelen trenger vedlikehold eller tiltak i nær fremtid. Graden skal også brukes når delen er gammel og det er grunn til å varsle om faren for skader på grunn av alderen, eller når det er grunn til å overvåke delen spesielt på grunn av fare for større skader eller følgeskader.

Ved avvik som ikke krever umiddelbare tiltak (ingen umiddelbar kostnad) så blir TG2 markert med en lysere farge.



TILSTANDSGRAD 3, TG3: STORE ELLER ALVORLIGE AVVIK

Denne tilstandsgraden brukes ved kraftige tegn på forhold som man må regne med trenger utbedring straks eller innen kort tid. Det er påvist funksjonssvikt eller sammenbrudd.



IKKE UNDERSØKT/IKKE TILGJENGELIG FOR UNDERSØKELSE

Det kan være avvik/skader som ikke er avdekket.

Hva er et anslag på utbedringskostnad?

Hva det vil koste å utbedre rom eller bygningsdeler, er et forsiktig anslag basert på nåværende kvalitet, registrert avvik og angitte tiltak i rapporten. Anslaget er gitt på generelt grunnlag og må ikke forveksles med et pristilbud fra en håndverker. Det kan foreligge avvik og tiltak som ikke kommer frem av rapporten. Utbedringskostnad avhenger blant annet av personlige valg av og markedspris på materialer og tjenesteyter.

I rapporten skal det settes anslag for utbedringskostnad for TG3, og slikt anslag kan også gis ved TG2.



Ingen umiddelbare kostnader



Tiltak under kr 10 000



Tiltak mellom kr 10 000 - 50 000



Tiltak mellom kr 50 000 - 100 000



Tiltak mellom kr 100 000 - 300 000



Tiltak over kr 300 000

Beskrivelse av eiendommen

Boligen er bygd i 2000 og er i bra stand, følgende hovedtrekk kan nevnes:

Utvendig har dobbelkrummet betongtakstein, takrenner og beslag normal slitasje. Det er montert snøfangere, stigetrinn til pipe og vannbordsbeslag ved vindskerier. Liggende kledning med skrå er i bra stand. Kledningen er utlektet og musebånd er montert. Vinduer og dører er fra byggetid og har normal slitasje, vanlig vedlikehold bør beregnes. Det ble fuktsøkt ved karm/foring til takvinduer, ingen utslag vist på fuktighetsindikatoren.

Innvendig holder bad i 2. etasje standard fra byggetid, vanlig vedlikehold bør beregnes. Bad i 1. etasje ble oppusset i 2016. Det ble utført hulltaking i vegg inn mot bad i 1. og 2. etasje, ingen synlig eller målbar fukt ble oppdaget. Hulltaking ble ikke utført inn mot vaskerom da rommet ikke er oppbygd som ett våtrom og gulvsluk er ikke montert. Skal rommet tilfredsstillende dagens krav til våtrom må gulvsluk m.m. etableres. Sørlandskjøkken-innredning er fra 2016 og er i bra stand, keramisk platetopp har sprekk i hjørnet. Gulvhøyder ble kontrollert i 5 rom, avvik ble registrert spesielt i TV-stue. Sikringsskap med automatsikringer. Eier opplyser om at det ble utført kontroll på el-anlegget for få år siden og liten jordingsfeil ble rettet opp i, dokumentasjon kan ikke fremlegges. Røropplegget ligger rør i rør. Innvendig stoppekran er montert i bad. Ved og elektrisk til oppvarming. JØTUL-peisovn er montert i stua, brannplate på gulv er iht. krav.

Garasje i rekke og liten hagebod er kun lettere vurdert og målt opp.

Det er kun boligen som inngår i rapporten.

Forøvrig må hele Tilstandsrapporten leses i sin helhet.

Spørsmål angående rapporten kan rettes til takstmann/byggmester Arild Grundetjern, mobil 919 98000.

Arealer

[Gå til side](#)

Forutsetninger og vedlegg

[Gå til side](#)

Lovlighet

[Gå til side](#)

Kjedehus

- Det foreligger godkjente og byggemeldte tegninger, men det er avvik fra disse.

1. etasje: Vegg mellom stue og kjøkken er fjernet.

Loft: Ingen tegning for etasjen.

Sammendrag av boligens tilstand

Fordeling av tilstandsgrader

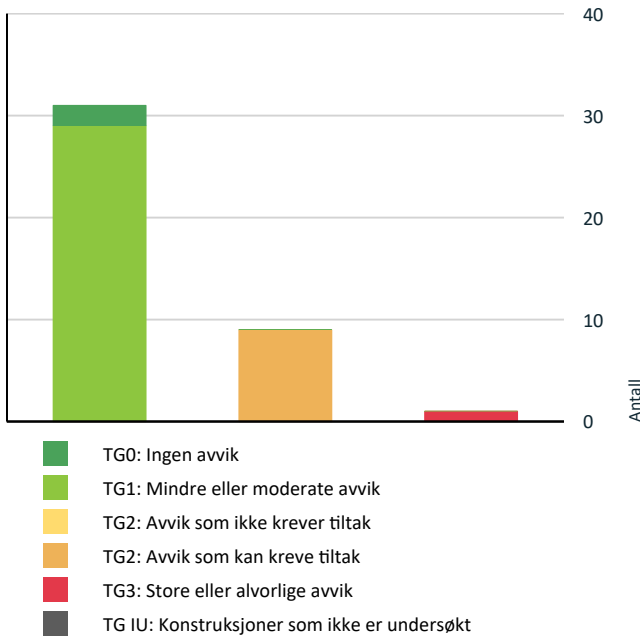

Vil du vite mer om tilstandsgrader? Se side 4.

Anslag på utbedringskostnad

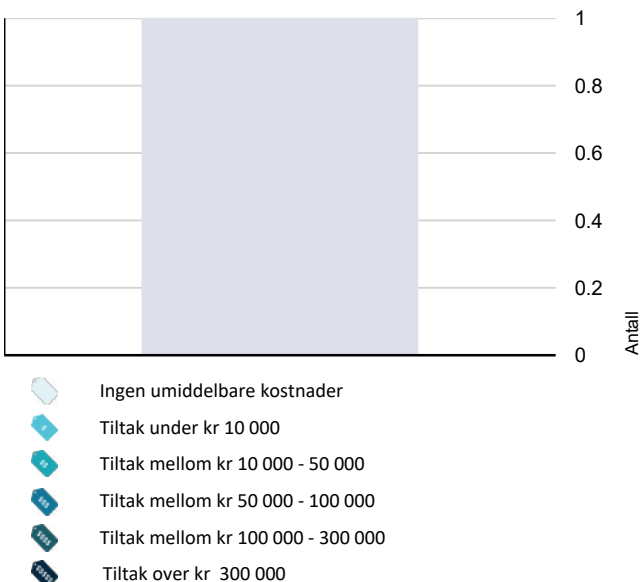

Hva er anslag på utbedringskostnad? Se side 4.

Spesielt for dette oppdraget/rapporten

Det er kun boligen som inngår i Tilstandsrapporten.

Frittliggende garasjer/bygg, støttemurer, gjerder m.m. blir ikke kontrollert under beferingen om dette ikke er spesielt opplyst om i Tilstandsrapporten.

Oppsummering av avvik

Vil du vite mer? Se på rommet eller bygningsdelen senere i rapporten.

Kjedehus

TG 3 STORE ELLER ALVORLIGE AVVIK

! Våtrom > 1. etasje > Vaskerom > Sluk, membran og tettesjikt [Gå til side](#)

TG 2 AVVIK SOM KAN KREVE TILTAK

! Innvendig > Etasjeskille/gulv mot grunn [Gå til side](#)

! Innvendig > Radon [Gå til side](#)

! Våtrom > 1. etasje > Vaskerom > Overflater Gulv [Gå til side](#)

! Våtrom > 1. etasje > Vaskerom > Ventilasjon [Gå til side](#)

! Våtrom > 1. etasje > Vaskerom > Tilliggende konstruksjoner våtrom [Gå til side](#)

! Våtrom > 2. etasje > Bad > Overflater Gulv [Gå til side](#)

! Våtrom > 2. etasje > Bad > Sluk, membran og tettesjikt [Gå til side](#)

! Kjøkken > 1. etasje > Stue/kjøkken > Overflater og innredning [Gå til side](#)

! Tekniske installasjoner > Varmtvannstank [Gå til side](#)

Tilstandsrapport

KJEDEHUS

Byggeår	Kommentar
2000	Byggeår er hentet fra Eiendomsverdi.

UTVENDIG

Taktekking

Punktet må sees i sammenheng med Takkonstruksjon/Loft

Dobbelkrummet betongtakstein er fra byggetid og har normal slitasje, vanlig vedlikehold bør beregnes.

Nedløp og beslag

Takrenner og beslag er i bra stand, vanlig vedlikehold bør beregnes.

Snøfangere, stigerinn til pipe og vannbordbeslag ved vindskeier er montert.

Veggkonstruksjon

Liggende kledning med skrå er fra byggetid og har normal slitasje, vanlig vedlikehold bør beregnes.

Kledningen er utlektet og musebånd er montert.

Takkonstruksjon/Loft

Punktet må sees i sammenheng med Taktekking

Saltak. Konstruksjonen er luftet utvendig.

Sutaksplater er benyttet til undertak.

Vinduer

Vinduer er fra byggetid og har normal slitasje, vanlig vedlikehold bør beregnes.

Ett par vinduer tar litt i karm.

Fuktsøkt i vinduskarm/foring ved takvinduer, ingen utslag vist på fuktighetsindikatoren.

Dører

Ytterdører er fra byggetid og har normal slitasje, vanlig vedlikehold bør beregnes.



Inngangsdør.

Balkonger, terrasser og rom under balkonger

Terrasse er i bra stand, vanlig vedlikehold bør beregnes.

Levegger og gjerder er ikke kontrollert.

INNSENDIG

Overflater

Overflater gulv:

Loft:

TV-stue: Malte gulvbord.
Innredet rom: Parkettgulv.

2. etasje:

Trapperom/gang: Parkettgulv.
Bad: Fliser.
Soverom x 3: Malte gulvbord.
Soverom: Parkettgulv.

1. etasje:

Hall m/trapp: Laminatgulv.
Kott: Betonggulv.
Bad: Fliser.
Vaskerom: Belegg.
Stue/kjøkken: Laminatgulv.

Forbehold om feil må tas.

Etasjeskille/gulv mot grunn

Tilstandsrapport

Gulvhøyder ble kontrollert med laser i hall, avvik i rommet var 10 mm.

Gulvhøyder ble kontrollert med laser i stue/kjøkken, avvik i rommet var 12 mm.

Gulvhøyder ble kontrollert med laser i gang/trapperom i 2. etasje, avvik i rommet var 5 mm.

Gulvhøyder ble kontrollert med laser i stort soverom, avvik i rommet var 5 mm.

Gulvhøyder ble kontrollert med laser i TV-stue, avvik i rommet var 24 mm.

Knirk i gulv noen steder.

Gulvhøyder ble kontrollert med Elma-linjelas 5 steder i rommet.

Vurdering av avvik:

- Målt høydeforskjell på over 15 mm gjennom hele rommet. Tilstandsgrad 2 gis med bakgrunn i standardens krav til godkjente måleavvik.

Konsekvens/tiltak

- For å få tilstandsgrad 0 eller 1 må høydeforskjeller rettes opp. Det vil imidlertid sjelden være økonomisk rasjonelt som et enkeltstående tiltak i en bolig som dette. Dersom boligen en gang skal renoveres, kan man vurdere slike tiltak.

! TG 2 Radon

Radon er en usynlig og luktfri radioaktiv gass.

Du må måle for å finne ut om det er radon i boligen din.

Har du målt radonnivåer over 100 Bq/m³, bør du gjøre tiltak for å redusere nivået.

Radonnivået bør ikke overstige grenseverdien på 200 Bq/m³.

Vurdering av avvik:

- Det er ikke foretatt radonmålinger, og bygget er heller ikke utført med radonsperre.

Konsekvens/tiltak

- Det bør gjennomføres radonmålinger.

! TG 1 Pipe og ildsted

Ingen synlige sprekker i pipe, innvendig pipeløp er ikke kontrollert.

Jøtul peisovn er montert i stua, brannplate på gulv er iht. krav.



! TG 1 Innvendige trapper

Tett og åpen trapp med rekkverk og håndløper som er iht. krav.



VÅTROM

1. ETASJE > BAD

Generell

Rommet ble pusset opp i 2016, eier opplyser om delvis egeninnsats/vennetjeneste.

1. ETASJE > BAD

! TG 1 Overflater vegger og himling

Malte takplater og glassfiberstrie/fliser på vegger.

Dusjkabinett i rommet er en god løsning mht. fukt.

1. ETASJE > BAD

! TG 1 Overflater Gulv

Tilstandsrapport

Fliser på gulv.

Det er etablert fall til gulvsluket x 2.

Kontroll av fallforhold til gulvsluket ble utført med Elma 360-linjelaser.



1. ETASJE > BAD

! TG 1 Sluk, membran og tettesjikt

Ingen synlige feil ved gulvsluket under befaringen.

Membran er fra 2016.

1. ETASJE > BAD

! TG 1 Sanitærutstyr og innredning

Kontrollert servant/blandebatteri og WC for lekkasjer, ingen lekkasje ble oppdaget.

Baderomsinnredningen er i bra stand.

Kontrollskap for røropplegget er montert i rommet.



Kontrollskap for røropplegget.

1. ETASJE > BAD

! TG 1 Ventilasjon

Veggventil er montert.

Luftespalte er etablert i dørkarmen.

1. ETASJE > BAD

! TG 1 Tilliggende konstruksjoner våtrom

Hulltaking ble utført i vegg mellom bad og stue, ingen synlig eller målbar fuktighet ble registrert.

Det ble benyttet Protimeter MMS 3 til fuktsøking i konstruksjonen.

Det ble laget ett 73 mm hull i veggen hvor det ble utført fuktsøkt/visuell kontroll.

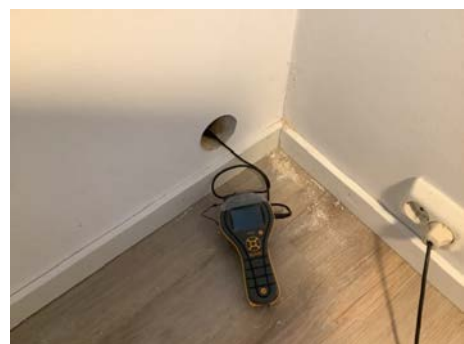

1. ETASJE > VASKEROM

! TG 1 Overflater vegger og himling

Malte takplater og malte panelplater på vegger.

1. ETASJE > VASKEROM

Tilstandsrapport

TO 2 Overflater Gulv

Belegg på gulv, ingen oppkant ved vegger.

Vurdering av avvik:

- Det er avvik:

Ingen beleggoppkant ved vegger.

Konsekvens/tiltak

- Tiltak:

Ingen strakstiltak.

1. ETASJE > VASKEROM

TO 3 Sluk, membran og tettesjikt

Ingen gulvsluk i rommet.

Vurdering av avvik:

- Det er avvik:

Ingen gulvsluk i rommet.

Konsekvens/tiltak

- Tiltak:

Ingen strakstiltak.

Lekkasjestopper bør monteres i rommet.

Kostnadsestimat: Ingen umiddelbar kostnad

1. ETASJE > VASKEROM

TO 1 Sanitærutstyr og innredning

Kontrollert vaskekum/blandebatteri for lekkasjer, ingen lekkasje ble registrert.

Det er montert røropplegg til vaskemaskin.

1. ETASJE > VASKEROM

TO 2 Ventilasjon

Elektrisk vifte er montert i rommet, dette er en god løsning mht. fukt.

Vindusventil x 3.

Luftespalte er ikke etablert i dørterskel.

Vurdering av avvik:

- Det er påvist begrenset ventilering/luftgjennomstrømning.

Konsekvens/tiltak

- Bedre ventilering må etableres.

1. ETASJE > VASKEROM

TO 2 Tilliggende konstruksjoner våtrom

Hulltaking er ikke utført i rommet da rommet ikke er oppbygd som våtrom, men kun etablert røropplegg for vaskemaskin.

Fuktsøkt på konstruksjonen noen steder, ingen høye utslag vist på fuktighetsindikatoren.

Vurdering av avvik:

- Ved andre fuktundersøkelser enn hulltaking, er det ikke påvist indikasjoner på fuktskader.

Konsekvens/tiltak

- Andre tiltak:

Ingen strakstiltak.

2. ETASJE > BAD

TO 1 Overflater vegger og himling

Malt tak- og veggpanel.

2. ETASJE > BAD

TO 2 Overflater Gulv

Fliser på gulv.

Det er etablert svakt fall til gulvsluket.

Kontroll av fallforhold til gulvsluket ble utført med Elma 360-linjelaser.

Vurdering av avvik:

- Det er påvist at høydeforskjell fra topp slukrist til gulv/synlig topp membran ved dørterskel er mindre enn 25 mm.
- Det er påvist avvik i fallforhold til sluk i forhold til krav i forskrift på byggetidspunktet.

Konsekvens/tiltak

- Våtrommet fungerer med dette avviket.

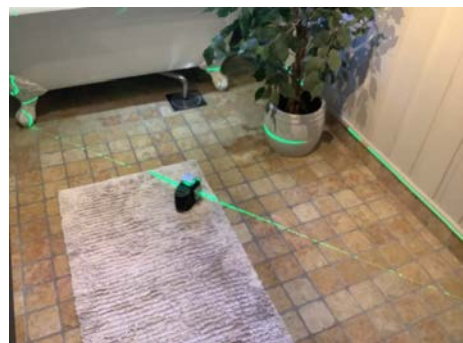

2. ETASJE > BAD

TO 2 Sluk, membran og tettesjikt

Ingen synlige feil ved gulvsluket under befaringen.

Membran er fra byggetid, vanlig vedlikehold bør beregnes.

Tilstandsrapport

Vurdering av avvik:

- Mer enn halvparten av forventet brukstid er passert på membranløsningen.

Konsekvens/tiltak

- Overvåk tilstanden jevnlig. For å få tilstandsgrad 0 eller 1 må tettesjiktet skiftes ut, men tidspunktet for når dette er nødvendig er vanskelig å si noe om.

2. ETASJE > BAD

🔧 TG 1 Sanitærutstyr og innredning

Kontrollert servant/blandebatteri for lekkasjer, ingen lekkasje ble oppdaget.

Baderomsinnredningen er i bra stand.

2. ETASJE > BAD

🔧 TG 1 Ventilasjon

Tak- og vindusventilasjon.

Luftespalte er etablert i dørkarmen.

2. ETASJE > BAD

🔧 TG 1 Tilliggende konstruksjoner våtrom

Hulltaking ble utført i vegg mellom bad og soverom, ingen synlig eller målbar fuktighet ble registrert.

Det ble benyttet Protimeter MMS 3 til fuktsøking i konstruksjonen.

Det ble laget ett 73 mm hull i veggen hvor det ble utført fuktsøkt/visuell kontroll.



KJØKKEN

1. ETASJE > STUE/KJØKKEN

🔧 TG 2 Overflater og innredning

Sørlandskjøkken-innredning er fra 2016 og er i bra stand.

Keramisk platetopp er montert, knekk i hjørnet.

Vurdering av avvik:

- Det er avvik:
Knekk i platetopp.

Konsekvens/tiltak

- Tiltak:
Ingen strakstiltak.



1. ETASJE > STUE/KJØKKEN

🔧 TG 1 Avtrekk

Ventilator er i bra stand.

Tilstandsrapport



Innderdel til varmepumpe står plassert i trapperom.

TEKNISKE INSTALLASJONER

TG 1 Vannledninger

Røropplegget ligger rør i rør system.

Innvendig stoppekran er montert i bad.

TG 1 Avløpsrør

Ingen synlige lekkasjer på avløpsrør under befaringen.

TG 1 Ventilasjon

Naturlig ventilasjon i boligen.

TG 2 Varmtvannstank

V.v.-bereder er datostemplet 2000 og er på ca 200 liter.

Vurdering av avvik:

- Det er påvist at varmtvannstank er over 20 år

Konsekvens/tiltak

- Det er ikke behov for utbedringstiltak siden tanken fungerer i dag, men ut ifra alder kan skader plutselig oppstå på eldre tanker.

TG 1 Varmepumpe

Fujitsu varmepumpe er montert, alder er ukjent.

Vanlig vedlikehold bør beregnes.

TG 1 Elektrisk anlegg

Dette er en forenklet kontroll begrenset til de spørsmål og undersøkelser som forskrift til avhendingslova (tryggere bolighandel) § 2-18 inneholder. Dette kan ikke sammenlignes med en kontroll utført av offentlig myndighet (Det lokale eltilsyn) eller registrert elektrovirksomhet, og en bygningssakkyndig har verken kompetanse eller lov til å foreta en slik kontroll.

Tilstandsgraden er vurdert ut fra den forenklete og begrensede kontrollen som forskriften inneholder. El-anlegget kan ha feil og mangler som en slik forenklet undersøkelse ikke vil avdekke. Vær derfor oppmerksom på denne risikoen, og søk videre veiledning eller få en fullstendig kontroll utført av registrert elektrovirksomhet.

Sikringsskap med automatsikringer.

Kursoversikt og dokumentasjon for utførte el. arbeider i 2009 ligger oppbevart i sikringsskapet.

1. Foreligger det eltilsynsrapport de siste 5 år, og det er ikke foretatt arbeid på anlegget etter denne, utenom retting av eventuelle avvik i eltilsynsrapport (dvs en el-tilsynsrapport uten avvik)?
Nei

Spørsmål til eier

2. Når ble det elektriske anlegget installert eller sist gang totalt rehabilitert (årstall)? Med totalt rehabilitert menes fullstendig utskiftet anlegg fra inntakssikring og videre.
20
3. Er alle elektriske arbeider/anlegg i boligen utført av en registrert elektroinstallasjonsvirksomhet?
Ja
4. Er det elektriske anlegget utført eller er det foretatt tilleggsarbeider på det elektriske anlegget etter 1.1.1999?
Ja
Eksisterer det samsvarserklæring?
Ja
5. Foreligger det kontrollrapport fra offentlig myndighet – Det Lokale Eltilsyn (DLE) eller eventuelt andre tilsvarende kontrollinstanser med avvik som ikke er utbedret eller kontrollen er over 5 år?
Nei
6. Forekommer det ofte at sikringene løses ut?
Nei
7. Har det vært brann, branntilløp eller varmgang (for eksempel termiske skader på deksler, kontaktpunkter eller lignende) i boligens elektriske anlegg?

Tilstandsrapport

Nei

Generelt om anlegget

8. Er det tegn til at det har vært termiske skader (tegn på varmgang) på kabler, brytere, downlights, stikkontakter og elektrisk utstyr? Sjekk samtidig tilstanden på elektrisk tilkobling av varmtvannsbereder, jamfør eget punkt under varmtvannstank

Nei

9. Er der synlig defekter på kabler eller er disse ikke tilstrekkelig festet?

Nei

Inntak og sikringsskap

10. Er det tegn på at kabelinnføringer og hull i inntak og sikringsskap ikke er tette, så langt dette er mulig å sjekke uten å fjerne kapslinger?

Nei

11. Finnes det kursfortegnelse, og er den i samsvar med antall sikringer?

Ja

12. Foreta en helhetsvurdering av det elektriske anlegget, dets alder, allmenne tilstand og fare for liv og helse. Bør det elektriske anlegget ha en utvidet el-kontroll?

Nei



Dokumentasjon på mindre utførte el-arbeider.



TG 0 Branntekniske forhold

Dette er en forenklet kontroll begrenset til de spørsmål som fremkommer under. Tilstandsgraden er basert på retningslinjer til disse spørsmålene i bransjestandarden NS3600. Dette kan ikke sammenlignes med en fullstendig kontroll av branntekniske forhold av offentlig myndighet, eller en vurdering av boligens branntekniske forhold eller prosjektering fra en rådgiver med spesialkompetanse. En bygningssakkyndig har verken kompetanse til å gi slik veiledning eller lov til å foreta en slik kontroll.

Tilstandsgraden er vurdert ut fra den forenklete og begrensede kontrollen. Det kan være feil og mangler om branntekniske forhold som en slik forenklet undersøkelse ikke vil avdekke. Vær derfor oppmerksom på denne risikoen, og søk videre veiledning eller rådgivning.

Røykvarsler og brannslukningsapparat er montert.

1. Er det mangler for brannslukningsutstyr i boligen iht. forskriftskrav på søknadstidspunktet, men minst Byggeforskrift 1985?
Nei
2. Er det skader på brannslukkingsutstyr eller er apparatet eldre enn 10 år?
Nei Brannslukkingsapparat er fra Oktober 2024.
3. Er det mangler på røykvarsler i boligen iht. forskriftskrav på søknadstidspunktet, men minst Byggeforskrift 1985?
Nei
4. Er det skader på røykvarslere?
Nei

TOMTEFORHOLD

Byggegrunn

Støpte fundamenter antas å stå på fjell/sprengt fjellmasse. Det er ikke registrert forhold som skulle tilsa at det er vesentlige svikt/svakheter i grunn eller fundamenter. Undertegnede har ikke foretatt kontroll av dette, da det krever oppgraving og langvarige målinger.

TG 1 Grunnmur og fundamenter

Ingen sprekker av betydning i grunnmuren.

TG 0 Terrengforhold

Ingen fall på terreng mot boligen.

Bygninger på eiendommen

Hagebod



Anvendelse

Byggeår

Kommentar

Standard

Vedlikehold

Beskrivelse

Enkel liten bu som trenger vanlig vedlikehold.

Garasje i rekke



Anvendelse

Byggeår

Kommentar

Standard

Vedlikehold

Beskrivelse

Garasje i rekke som er i bra stand.

Dobbelkrummet betongtakstein og plastbelagte stålrenner.

Liggende kledning med skrå.

Leddport med automatisk portåpner.

Støpt gulv.

Arealer, byggetegninger og brannceller

Standard gjeldende fra 01.01.2024

Arealmålinger og arealoppsett er basert på Norsk standard 3940:2023 Areal- og volum-beregninger av bygninger. Arealet gjelder for tidspunktet da boligen ble målt

Hva er måleverdig areal?

Arealet i rommet må ha minst 1,90 m fri høyde over gulvet og minst bredde på 0,60 m. Et loft med skråtak vil for eksempel bare få registrert målbart areal der høyden er minst 1,90 m og bredden minst 0,60 m. Rommet må ha dør eller luke, og gangbart gulv.

Hva er bruksareal?

BRA = BRA-i + BRA-e + BRA-b

Bruksarealet for bygningen er bruttoarealet minus arealet som opptas av yttervegger.

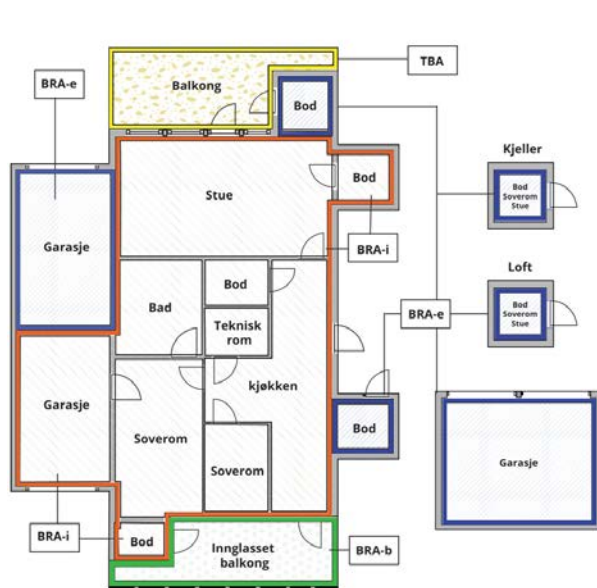

Carport og/eller garasjeplass i felles garasjeanlegg er ikke måleverdig areal

Internt bruksareal (BRA-i)	Arealet innenfor boenheten(e)
Eksternt bruksareal (BRA-e)	Arealet av alle rom utenfor boenheten(e) og som tilhører denne, slik som for eksempel boder
Innglasset balkong mv (BRA-b)	Arealet av innglasset balkong, veranda eller altan når denne er tilknyttet boenheten(e)
Terrasse- og balkongareal (TBA)	Arealet av terrasser, åpne balkonger og åpen altan tilknyttet boenheten(e)

Gulvareal (GUA)
Er sum av BRA (bruksareal) og ALH (areal med lav takhøyde).
Areal med lav takhøyde (ALH) er ikke måleverdig areal, som skyldes skråtak og lav himlingshøyde.

GUA kan opplyses i markedsføring der det er aktuelt for den konkrete boligen og kun sammen med BRA-i, for eksempel der gulvflaten har en verdi og har funksjon ved møblering og bruk av rommene. Ikke innredet areal som kaldloft, måles og oppgis normalt ikke.

Arealet kan ikke alltid fastsettes nøyaktig

Areal kan være komplisert eller umulig å måle opp nøyaktig fordi det er vanskelig å fastslå tykkelsen på innervegger, skjevheter i og utforming av bygningsskonstruksjoner som karnapp, buer og vinkler som ikke er rette, åpne rom over flere etasjer og så videre.

Eiendommens markedsverdi kan ikke baseres på en matematisk beregning basert på antall kvadratmeter opplyst i rapporten. Opplysninger om areal kan altså ikke alene benyttes for å beregne eiendommens verdi.

Den bygningssakkyndige kan avdekke eventuelle bruksendringer og avvik i branncelleinddeling

Den bygningssakkyndige ser på byggetegninger hvis de er tilgjengelige og dette er en del av oppdraget, og vurderer bruken av boligen opp mot tegningene. Hvis den bygningssakkyndige avdekker at en bolig ikke ser ut til å være delt opp i brannceller etter kravene i byggeteknisk forskrift på befaringstidspunktet, skal det opplyses om dette.

Reglene om bruksendring og brannceller kan være kompliserte. Søk videre faglige råd om rapporten ikke gir deg svar. Den bygningssakkyndige kan ikke vurdere og svare på alle spørsmål, og kan heller ikke vite om kommunen kan gi unntak for kravene som gjelder. [Vil du vite mer?](#)

Om brannceller

En branncelle er hele eller avgrensede deler av en bygning hvor en brann fritt kan utvikle seg uten at den kan spre seg til andre bygninger eller andre deler av bygningen i løpet av en fastsatt tid.

Om bruksendring

Bruksendring er å endre bruken av et rom fra en tillatt bruk til en annen. Dette kan kreve søknad og tillatelse, for eksempel hvis du endrer et rom fra bod til soverom eller arbeidsrom, eller hvis du endrer en bolig til to separate boliger.

Rom for varig opphold har krav til takhøyde, romstørrelse, rømningsvei og lysforhold som må være oppfylt. Du kan søke kommunen om unntak for kravene, men kan ikke regne med å få unntak for krav som går på helse og sikkerhet, for eksempel krav til rømningsvei.

Bruksendring som krever godkjenning, og som ikke er søkt bruksendret, er ulovlig. Kommunen kan etter plan- og bygningsloven kapittel 32 forfølge overtredelser. Kommunen kan pålegge deg å avslutte den ulovlige bruken, eventuelt å rette eller tilbakeføre rommet til godkjent bruk.

Arealer

Kjedehus

Ny arealstandard

Etasje	Bruksareal BRA m ²			SUM	Terrasse- og balkongareal (TBA)
	Internt bruksareal (BRA-i)	Eksternt bruksareal (BRA-e)	Innglasset balkong (BRA-b)		
Loft	22			22	
2. etasje	62			62	
1. etasje	81	6		87	45
SUM	165	6			45
SUM BRA	171				

Romfordeling

Etasje	Internt bruksareal (BRA-i)	Eksternt bruksareal (BRA-e)	Innglasset balkong (BRA-b)
Loft	Trapperom , TV-stue , Soverom		
2. etasje	Trapperom/gang, Bad , Soverom , Soverom 2, Soverom 3, Soverom 4		
1. etasje	Hall m/trapp , Kott , Bad , Vaskerom , Stue/kjøkken	Utvendig bod	

Kommentar

Mål på terrasse ved stue er ca. angitt.

Lovlighet

Byggetegninger

Det foreligger godkjente og byggemeldte tegninger, men det er avvik fra disse.

Kommentar: 1. etasje: Vegg mellom stue og kjøkken er fjernet.

Loft: Ingen tegning for etasjen.

Brannceller

Er det påvist synlige tegn på avvik i branncelleinndeling ut ifra dagens byggeteknisk forskrift?

Ja Nei

Nyere håndverkstjenester

Er det ifølge eier utført håndverkstjenester på boligen siste 5 år?

Ja Nei

Krav for rom til varig opphold

Er det påvist avvik i forhold til rømningsvei, dagslysflate eller takhøyde?

Ja Nei

Kommentar:

Hagebod

Ny arealstandard

Etasje	Bruksareal BRA m ²			SUM	Terrasse- og balkongareal (TBA)
	Internt bruksareal (BRA-i)	Eksternt bruksareal (BRA-e)	Innglasset balkong (BRA-b)		
1. etasje		2		2	
SUM		2			
SUM BRA	2				

Romfordeling

Etasje	Internt bruksareal (BRA-i)	Eksternt bruksareal (BRA-e)	Innglasset balkong (BRA-b)
1. etasje		Bod	

Garasje i rekke

Ny arealstandard

Etasje	Bruksareal BRA m ²			SUM	Terrasse- og balkongareal (TBA)
	Internt bruksareal (BRA-i)	Eksternt bruksareal (BRA-e)	Innglasset balkong (BRA-b)		
1. etasje		18		18	
SUM		18			
SUM BRA	18				

Romfordeling

Etasje	Internt bruksareal (BRA-i)	Eksternt bruksareal (BRA-e)	Innglasset balkong (BRA-b)
1. etasje		Garasje	

Befarings - og eiendomsopplysninger

Befaring

Dato	Til stede	Rolle
28.10.2024	Arild Grundetjern	Takstingeniør
	Kjell Sverre Landelius	Kunde

Matrikkeldata

Kommune	gnr.	bnr.	fnr.	snr.	Areal	Kilde	Eieforhold
4204 KRISTIANSAND	151	2605		0	245.1 m ²	BEREGNET AREAL (Ambita)	Eiet

Adresse

Tjuvhelleren 14

Hjemmelshaver

Landelius Kjell Sverre

Siste hjemmelovergang

Kjøpesum	År
3 575 000	2013

Kilder og vedlegg

Dokumenter

Beskrivelse	Dato	Kommentar	Status	Sider	Vedlagt
Egenerklæring	23.10.2024	Eier har ikke opplyst om vesentlige avvik i forhold til det som evt. er opplyst om i rapporten. Det anbefales å lese egenerklæringen.	Gjennomgått		Nei
Eiendomsverdi.no	28.10.2024	Hentet opplysninger på Eiendomsverdi.	Gjennomgått		Nei
Tegninger	28.10.2024	Godkjente tegninger har avvik iht. til dagens løsning.	Gjennomgått		Nei

Tilstandsrapportens avgrensninger

STRUKTUR•REFERANSENIVÅ•TILSTANDSGRADER

• Rapporten er basert på innholdskrav i Forskrift til avhendingslova (tryggere bolighandel). Formålet er å gi en tilstandsanalyse til bruk for den som bestiller og/eller i et salg til forbruker, og ikke for andre tredjeparter. Rapportens omfang, struktur, metode og begrepsbruk følger i hovedsak Norsk Standard NS 3600:2018 (Teknisk tilstandsanalyse ved omsetning av bolig), samt Takstbransjens retningslinjer ved tilstandsrapportering for boliger og Takstbransjens retningslinjer for arealmåling.

• Tilbakeholdt eller uriktig informasjon som har betydning for vurderingen, er ikke bygningssakkyndiges ansvar. Rapporten beskriver avvik, altså en tilstand som er dårligere enn referansenivået. Rapporten framhever normalt ikke positive sider ved boligen ut over det som fremgår av tilstandsgradene.

• Tilstanden angis i rapporten og gir uttrykk for en gitt forventet tilstand blant annet vurdert ut fra alder og normal bruk slik:

i) **Tilstandsgrad 0, TG0:** Ingen avvik eller skader. I tillegg må bygningsdelen være tilnærmet ny, mindre enn 5 år, og det foreligger dokumentasjon på faglig god utførelse.

ii) **Tilstandsgrad 1, TG1:** Mindre avvik. Normal slitasje. Strakstiltak ikke nødvendig. TG1 kan gis når bygningsdelen er tilnærmet ny og det ikke foreligger dokumentasjon på faglig god utførelse.

iii) **Tilstandsgrad 2, TG2:** Vesentlige avvik, og mindre avvik som etter NS 3600 gir TG 2, men som ikke nødvendigvis krever umiddelbare tiltak. I denne rapporten kan TG2 i Rapportsammendrag være inndelt i TG2 som krever tiltak og de som ikke krever umiddelbare tiltak. Konstruksjonen har normalt enten feil utførelse, en skade eller symptomer på skade, sterk slitasje eller nedsatt funksjon. Vedlikehold eller tiltak trengs i nær fremtid, det er grunn til å varsle fare for skader på grunn av alder eller overvåke spesielt på grunn av fare for større skade eller følgeskade. For skjulte konstruksjoner vil alder i seg selv være et symptom som kan gi TG2. For synlige konstruksjoner kan alder sammen med andre symptomer og momenter gi TG2. Avvik under TG2 kan gis sjablongmessig anslag.

iv) **Tilstandsgrad 3, TG3:** Store eller alvorlige avvik. Kraftige symptomer på forhold som man må regne med trenger utbedring straks eller innen kort tid. Påvist funksjonssvikt eller sammenbrudd. Avvik under TG3 skal gis sjablongmessig anslag.

v) **Tilstandsgrad TGiu:** Ikke undersøkt/ikke tilgjengelig for undersøkelse.

• Ved TG0 og TG1 gis det normalt ingen begrunnelse for valg av tilstandsgrad, fordi bygningen eller bygningsdelen da bare har normal slitasje. For anbefalte tiltak ved TG2 og TG3 må bruker av rapporten vurdere om tiltakene er nødvendige og lønnsomme. Hva det vil koste å utbedre rom eller bygningsdeler er et sjablongmessig anslag basert på registrert avvik og angitte tiltak i rapporten. Anslaget er gitt på generelt grunnlag og basert på erfaringstall i seks intervaller, og kan ikke forveksles med en konkret vurdering og tilbud fra en entreprenør eller håndverker. Det må eventuelt innhentes tilbud for en nærmere undersøkelse, og konkret og nøyaktig vurdering av utbedringskostnad. Kostnader til ikke oppdagede avvik/utbedringer/feil kan forekomme. Utbedringskostnad avhenger av personlige preferanser og markedspris på materialer og tjenesteyter.

PRESISERINGER

• Avvik vurderes ut fra tekniske forskrifter på godkjenningstidspunktet for bygget. Noen bygningsdeler vurderes

etter gjeldende teknisk forskrift på befaringstidspunktet. Dette gjelder blant annet:

i) Bad, vaskerom (våtrom)

ii) Forhold rundt brann, rømming, sikkerhet, for eksempel rekkverkshøyder/åpninger, ulovlige bruksendringer, brannceller mv.

• For skjulte konstruksjoner slik som vann og avløp uten dokumentasjon, er kvalitet og alder vurdert.

• Fastmonterte installasjoner, for eksempel innfelt belysning (downlights), demonteres ikke for å sjekke dampspærren bak. Dette av hensyn til bygningssakkyndiges kompetanse og risikoen for skade.

• Kontroll av fukt i konstruksjonen ved hulltaking i bad og vaskerom (våtrom), rom under terreng (kjelleretasje, underetasje og sokkeletasje) eller andre bygningsdeler skjer etter eiers aksept. Hulltaking av våtrom og rom under terreng kan unntaksvis unnlates, se Forskrift til Avhendingsloven.

• Kontroll av romfunksjoner for P-ROM utføres kun når det ikke foreligger godkjente og byggemeldte tegninger, eller når tegninger ikke stemmer med dagens bruk.

• Bygningssakkyndig gir en forenklet vurdering av branntekniske forhold og elektriske installasjoner i boligen dersom det er mer enn fem år siden sist boligen hadde el-tilsyn. Bygningssakkyndig kan anbefale å konsultere offentlige myndigheter eller kvalifisert elektrofaglig fagperson ved behov for grundigere undersøkelser.

TILLEGGSUNDERSØKELSER

Etter avtale kan tilstandsanalysen utvides til også å omfatte tilleggsundersøkelser utover minimumskravet i forskriften.

BEFARINGEN

Rapporten gir en vurdering av byggverk og bygningsdeler som bygningssakkyndig har observert, og som fremkommer av Forskrift til avhendingsloven. Rapporten er likevel ingen garanti for at det ikke kan finnes skjulte feil, skader og mangler. NS 3600:2018 (Teknisk tilstandsanalyse ved omsetning av bolig) har undersøkelsesnivå fra 1 til 3, der undersøkelsesnivå 1 er det laveste og baseres på visuell observasjon. Rapporten baseres på undersøkelsesnivå 1 med få unntak (våtrom og rom under terreng). I praksis betyr dette at gjennomføringen av befaringen begrenses som følger:

• Det utføres kun visuelle observasjoner på tilgjengelige flater uten fysiske inngrep (f.eks. riving).

• Flater som er skjult av snø eller på annen måte ikke er tilgjengelig eller skjult, blir ikke kontrollert. Det foretas ikke funksjonsprøving av bygningsdeler, som isolasjon, piper, ventilasjon, el. anlegg, osv.

• Det gis ingen vurdering av boligens tilbehør, hvite- og brunevarer og annet inventar. Dette gjelder også integrert tilbehør.

• Inspisering av yttertak er basert på det som er synlig, normalt på innsiden fra loftet og utvendig fra stige/bakkenivå. Befaring av tak må være sikkerhetsmessig forsvarlig for å kunne gjennomføres.

• Stikkprøvetakninger er utvalgt tilfeldig og kan innebære kontroll under overflaten med spiss redskap eller lignende.

Tilstandsrapportens avgrensninger

UTTRYKK OG DEFINISJONER

- Tilstand: Byggverkets eller bygningsdelens tekniske, funksjonelle eller estetiske status på et gitt tidspunkt.
- Symptom: Observerbart forhold som gir indikasjon på hvilken tilstand et byggverk eller en bygningsdel befinner seg i. Benyttes ved beskrivelse av avvik.
- Skadegjørere: Zoologiske eller biologiske skadegjørere, i hovedsak råte, sopp og skadedyr.
- Fuktsøk: Overflatesøk med egnet søkeutstyr (fuktindikator) eller visuelle observasjoner.
- Fuktmåling: Måling av fuktinnhold i materiale eller i bakenforliggende konstruksjon ved bruk av egnet måleutstyr (blant annet hammerelektrode og pigger).
- Utvidet fuktøk (hulltaking): Boring av hull for inspeksjon og fuktmåling i risikoutsatte konstruksjoner, primært i tilstøtende vegger til bad, utforede kjellervegger og eventuelt i oppforede kjellergulv.
- Normal slitasjegrade: Forventet nedsliting av materiale i overflaten som er basert på enkle visuelle observasjoner. Kan vurderes sammen med bygningsdelens alder.
- Forventet gjenværende brukstid: Anslått tid et byggverk eller en del av et byggverk fortsatt vil være tjenlig for sitt formål (NS3600, Termer og definisjoner punkt 3.9)

AREALBEREGNING FOR BOENHETER

- Areal fastsettes etter Forskrift til avhendingsloven og Norsk Standard 3940 Areal- og volum-beregninger av bygninger fra 2023.
- Areal oppgis i hele kvadratmeter i rapporten, og gjelder for det tidspunkt oppmålingen fant sted.
- Bruksareal (BRA) er det måleverdige arealet som er innenfor omsluttede vegger målt i gulvhøyde (bruttoareal minus arealet som opptas av yttervegger). I tillegg til gulvhøyde gjelder regler om fri bredde for at arealet skal være måleverdig, med betydning for BRA av for eksempel loft med skråtak. BRA består av internt bruksareal (BRA-i), eksternt bruksareal (BRA-e) og innglasset balkong mv (BRA-b). Terrasse- og balkongareal (TBA) opplyses der tilstandsrapporten skal benyttes i boligomsetningen og der det er aktuelt. I tillegg kan gulvareal (GUA) og areal med lav takhøyde (ALH) opplyses sammen med BRA der det er aktuelt og en del av oppdraget. Rom skal ha atkomst og gangbart gulv for å kunne regnes som BRA/måleverdig areal.
- Arealet måles og oppgis dersom arealet oppfyller krav til måleverdighet, slik som at arealet må ha minst en bredde på 0,6m og minst en høyde på 1,9 m osv. Et rom kan være i strid med teknisk forskrift og mangle godkjenning hos kommunen for den aktuelle bruken, uten at dette får betydning for om arealet måles og oppgis i tilstandsrapporten. Når arealet måles tas det ikke hensyn til om arealet er lovlig oppført eller om bruken er lovlig, bruksendringer, lysforhold eller andre sikkerhetsmangler.
- Eiendommens markedsverdi kan ikke baseres på en rent matematisk beregning i forhold til antall kvadratmeter opplyst i rapporten. Opplysninger om areal kan altså ikke alene benyttes for beregning av eiendommens verdi.

• Rom som ligger utenfor boenheten, men som eier har påvist og/eller opplyst at tilhører boenheten, er oppmålt og inkludert i BRA-e. Det er ikke fremvist dokumentasjon på at rommet tilhører boenheten, med mindre dette er angitt særskilt. Rom utenfor boenheten kan omdisponeres av borettslaget/sameiet og dette kan påvirke boligens BRA. Vær oppmerksom på at NS 3940:2023 og eierseksjonsloven har ulik definisjon av fellesareal. Ved arealmåling gjelder NS 3940:2023 som definerer fellesareal slik: "Delen av bygning som brukes av to eller flere bruksenheter eller til bygningens forvaltning, drift eller vedlikehold.

• I en overgangsperiode skal rapporter som benyttes i boligomsetningen eller dersom det er en del av oppdraget også opplyse om fordelingen mellom P-ROM og S-ROM med utgangspunkt i definisjonene som fremkommer av veiledningen til Norsk Standard 3940 Areal- og volum-beregninger av bygninger fra 2012. Fordelingen mellom P-ROM og S-ROM er basert på veiledningen og bygningssakkyndiges eget skjønn. P-ROM er måleverdige rom som benyttes til kort eller langt opphold. S-ROM er måleverdige rom som benyttes til lagring, og tekniske rom. Bruken av et rom på befaringstidspunktet har betydning for om rommet defineres som P-ROM eller S-ROM. Dette betyr at rommet både kan være i strid med teknisk forskrift og mangle godkjenning i kommunen for den aktuelle bruken, uten at dette vil få betydning for valg av arealkategori.

• Se øvrig informasjon om areal i rapporten, Norsk Standard 3940 (2012 og 2023) og veiledningen til disse.

PERSONVERN

iVerdi AS, bygningssakkyndig og takstforetaket behandler personopplysninger som bygningssakkyndig trenger for å kunne utarbeide rapporten. Personvernerklæring med informasjon om bruk av personopplysninger og dine rettigheter finner du her [Personvernerklæring - iVerdi](#)

DELING AV PERSONOPPLYSNINGER FOR TRYGGERE BOLIGHANDEL OG MULIG RESERVASJON

Norsk takst og deres samarbeidspartnere benytter personopplysninger fra rapporten for analyse- og statistikkformål, samt utvikling og drift av produkter og tjenester for takstbransjen og andre aktører i bolig-omsetningen. Les mer om dette og hvordan du kan reservere deg på <https://www.norsktakst.no/norsk/om-norsk-takst/personvernerklæring/reservasjon/>

Vendu lager en boliganalyse basert på opplysninger fra rapporten. Les mer om dette og hvordan du kan reservere deg her: <https://samtykke.vendu.no/PH6784>

KLAGEORDNING FOR FORBRUKERE

Er du som forbruker misfornøyd med bygningssakkyndiges arbeid eller opptreden ved taksering av bolig eller fritidshus, se www.takstklagenemnd.no for mer informasjon



KRISTIANSAND
KOMMUNE

EIENDOMSKART

INNBYGGERTORG: Tlf.: 38 07 50 00



Gnr.: 151 Bnr.: 2605 Fnr.: Snr.:

Adresse: Tjuvhelleren 14

Areal i m²: 245,1

Anm.:

Koordinatsystem: Euref89 sone 32

Kvalitet eiendomsgrenser:

- Målte eiendomsgrenser, koordinatmålt
- Usikre eiendomsgrenser

Det kan forekomme feil i eiendomsgrenser og kartinnhold.

Målestokk: 1:1000



Dato: 22.10.2024

Sign.: Anita Raustøl





KARTUTSKRIFT

INNBYGGERTORG: Tlf.: 38 07 50 00

Område: Tjuvhelleren 14

Dato: 22.10.2024

Det kan forekomme feil i eiendomsgrenser og kartinnhold.



Målestokk: 1:3000



Koordinatsystem: Euref89 Sone32

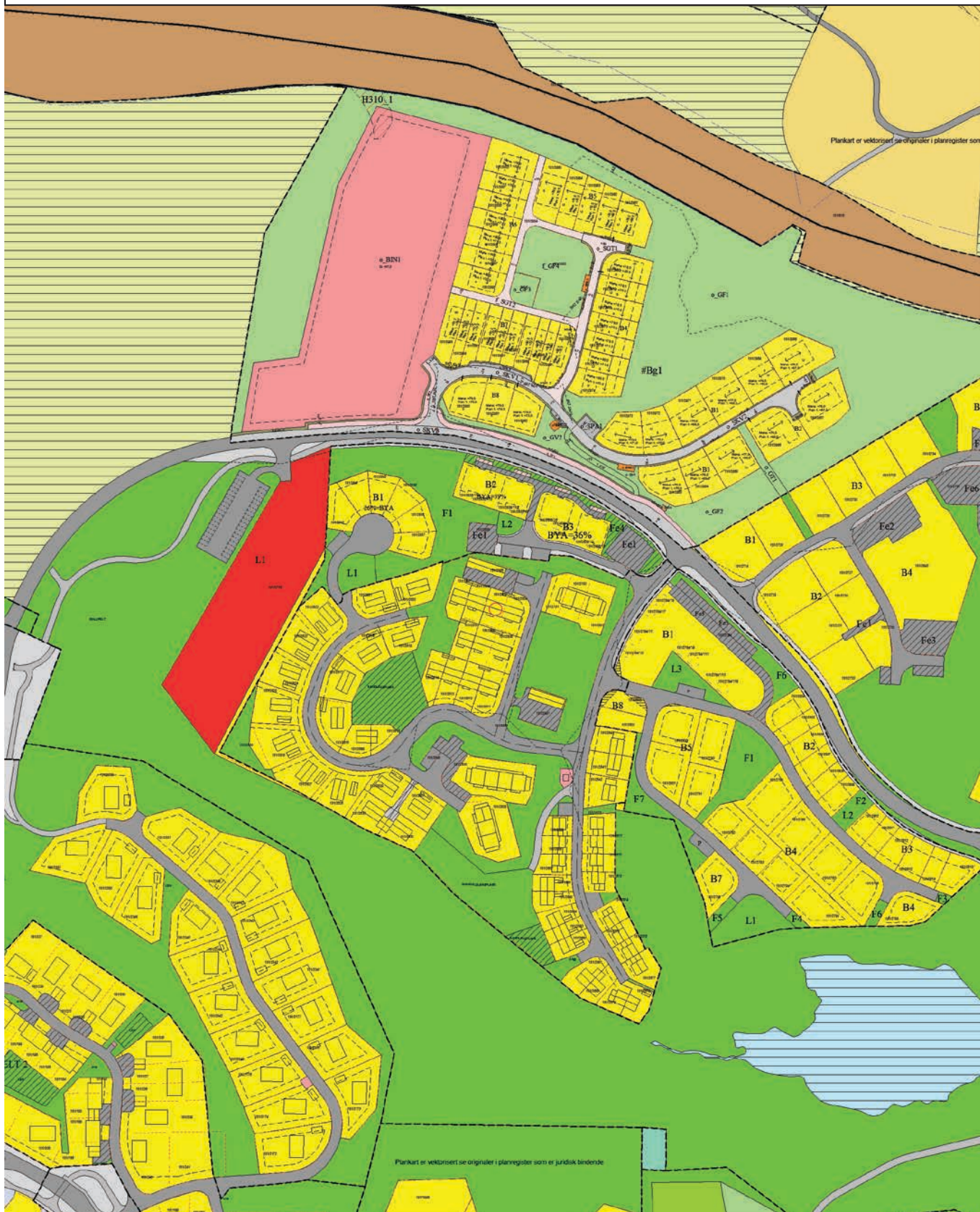

PLAN NR. 722.

BEBYGGELSESPLAN VESTHEIENE NORD, HELLEMYR, FELT D1

Godkjent av bystyret 13.08.1998.

§1. GENERELT.

Bebyggelsesplanen inneholder:

- Bygeområder boliger
- Offentlig trafikkområder: vei og parkering
- Friområder
- Spesialområder
- Fellesområder

§2. BYGGEOMRÅDER.

Boliger kan oppføres i 2 etasjer. Loft og kjeller som etter byggeforskriftenes definisjon regnes som etasje, kan bare innredes til oppholdsfunksjoner etter særlig tillatelse fra Byutviklingsstyre.

Bygningene skal ha saltak i husets lengderetning med takvinkel ikke slakere enn 18 grader og ikke brattere enn 37 grader. Gesimshøyde skal ikke overstige 6,5 meter. Tak skal ha matte, ikke reflekterende takstein.

Eneboligene skal ha en maks BRA på 250m² pluss garasje. Resterende bebyggelse i feltet skal ha en maks BRA på 180m². Bebyggelsen utforming og fargesetting skal ha et enhetlig preg, slik at utbyggingsfeltet får et enhetlig uttrykk.

For hver bolig skal det avsettes biloppstillingsplasser som vist i bebyggelsesplan.

Plassering og utforming av andre bygningsmessige tiltak skal være vist på byggemelding selv om disse arbeidene ikke skal utføres samtidig med boligen.

Terrengarbeider som medfører oppfylling, utgraving og/eller oppsetting av støttemurer og gjerder skal skje på egen tomt om ikke annet er vist på planen. Utvendige boder skal plasseres på privat tomtegrunn. Tomtedeling, etasjeantall og takform skal utføres som vist på planen.

Det skal bygges:

- 17 eneboliger (36-66,75).
- 16 eneboliger i kjede (8-32, 68-70).
- 1 firemannsbolig (78-84)
- 1 tremannsbolig (72-76)
- 6 tomannsboliger (71-73, 85-101)

§3. OFFENTLIGE TRAFIKKOMRÅDER.

Veier skal anlegges i tråd med bebyggelsesplan.

Skjæringer og fyllinger for veger skal kunne legges på tilstøtende tomter selv om disse arealene ikke er regulert til trafikkformål.

§4. FRIOMRÅDER.

Alle grøntarealer mellom byggeområder er lagt ut til friområde. Terreng og vegetasjon skal søkes bevart. Det er ikke tillatt å skade eksisterende terreng og vegetasjon i friområdene ved opparbeidelsen av byggeområder og veier.

Areal for snøopplag og ledningsgrøfter er avsatt i friområdene. Ledningstraseene følger i hovedsak regulerte stier.

Kvartalslekeplass.

Innenfor planområdet er det avsatt areal til en kvartalslekeplass. Denne skal opparbeides ihht. kommunens vedtekter (jfr. PBL §69). Arealet skal ikke berøres av fyllinger fra tilstøtende boligtomter så fremt ikke annet er avtalt særskilt. Kvartalslekeplassen skal ikke benyttes som rigg- eller lagringsområde. Mest mulig eksisterende vegetasjon skal bevares som en kvalitet for området. Arealet skal ligge urørt helt til det opparbeides som kvartalslekeplass. Kvartalslekeplass skal være ferdig opparbeidet senest når halvparten av boligmassen er ferdig utbygd.

§5. SPESIALOMRÅDE - TRAFKANLEGG.

I området kan oppføres transformator som vist på planen.

§6. SPESIALOMRÅDE - FRISIKTSONER.

Frisiktsoner er vist på planen. Arealer til frisiktsoner skal holdes fri for beplantning eller innretninger høyere enn 0,5 meter over veibane.

§7. SPESIALOMRÅDE - SKYTEBANESTØY.

Det skal for tomt nr. 46 og 48 i byggemeldingen fremlegges planer for tiltak på bygningene som gir akseptabelt støynivå innendørs og utendørs.

§8 FELLESOMRÅDER.

Sandlekeplasser.

Sandlekeplassene skal ikke benyttes som rigg eller lagringsområde. Arealet skal ligge urørt helt til det skal opparbeides som sandlekeplass. Mest mulig eksisterende vegetasjon skal bevares som en kvalitet for området. Områdene skal opparbeides i tråd med kommunens vedtekter (jfr. PBL §69) og skal være ferdigstilt når tomtene i området er byggeklare. Dvs. sandlekeplass nr. 34 skal være ferdigstilt når første bolig i området er innflyttingsklar. Sandlekeplass nr. 107 skal være ferdigstilt samtidig som første bolig av nr. 71-101.

Parkeringsplasser.

Det skal opparbeides fellesparkering for beboere i tråd med planen.

Adkomst til bolig.

Det skal være fellesadkomst til 64/66, 68/70, 72/74/76.

Kristiansand 17.03.1998.

Godkjent av byutviklingsstyret i Kr.sand i møte 13.08.1998 som sak nr.278.

VEDLEGG TIL BESTEMMELSER FOR BEBYGGELSESPLAN FELT D1.

Vedlegget kommer som en følge av endringer i bebyggelsesplanen for området innerst i veg 1, Tjuvhelleren nr. 77 - 123, datert 19.01.2000.

Under henvisning til vedtatte bestemmelser datert 17.03.1998, er det gjort følgende endringer/tillegg:

§2 BYGGEOMRÅDER.

Endring: Det skal bygges:

- 19 eneboliger (36-66,75)
- 16 eneboliger i kjede (4-32, 68-70)
- 1 «firemannsbolig» (78-84)
- 1 «tremannsbolig» (72-76)
(-som tidligere inntegnet)

- 11 boliger i kjede (77-93, 115-119)
- 9 boliger i rekke (95-113)
(-endret)

Dette er en økning på 10 boliger, fra 52 til 62.

§8 FELLESOMRÅDER

Endring: Sandlekeklass nr. 121 skal være ferdigstilt samtidig som første bolig av nr. 77-119.

Ny:

§9. REKKEFØLGEBESTEMMELSE

Tomtene i området Tjuvhelleren 77-83 og 111-119 kan ikke bygges ut før det er tilstrekkelig skolekapasitet i Hellemyrområdet.

Kristiansand 02.02.2000.

Vedtatt av Plan- og bygningssjefen i henhold til delegert fullmakt i brev av 02.02.2000.

**Vedlegg til bestemmelser for bebyggelsesplan
VESTHEIENE NORD, FELT D1.
Bestemmelser - vedlegg 2.**

Vedlegget kommer som en følge av endringer i bebyggelsesplanen for **Tjuvhelleren nr. 72-84**, datert 13.03.2001.

Under henvisning til vedtatte bestemmelser datert 17.03.1998 og vedlegg til bestemmelser datert 19.01.2000, er det gjort følgende endringer/tillegg:

§2 BYGGEOMRÅDER.

Endring: Det skal bygges:
19 eneboliger
22 eneboliger i kjede
4 tomannsboliger
2 tremannsboliger
1 bygg med 6 oppstartsboliger (nr. 72-76)
1 bygg med 8 oppstartsboliger (nr. 78_84)
Til sammen blir dette 69 boliger mot 52 opprinnelig (62 etter tidligere endring)

§8 FELLESOMRÅDER

Endring: Adkomst til bolig.
Det skal være felles adkomst til Tjuvhelleren 64/66 og 68/70. (Ikke 72/74/76 som opprinnelig).

Kristiansand 13.03.2001.

Vedtatt i Byutviklingsstyret 11.10.2001.

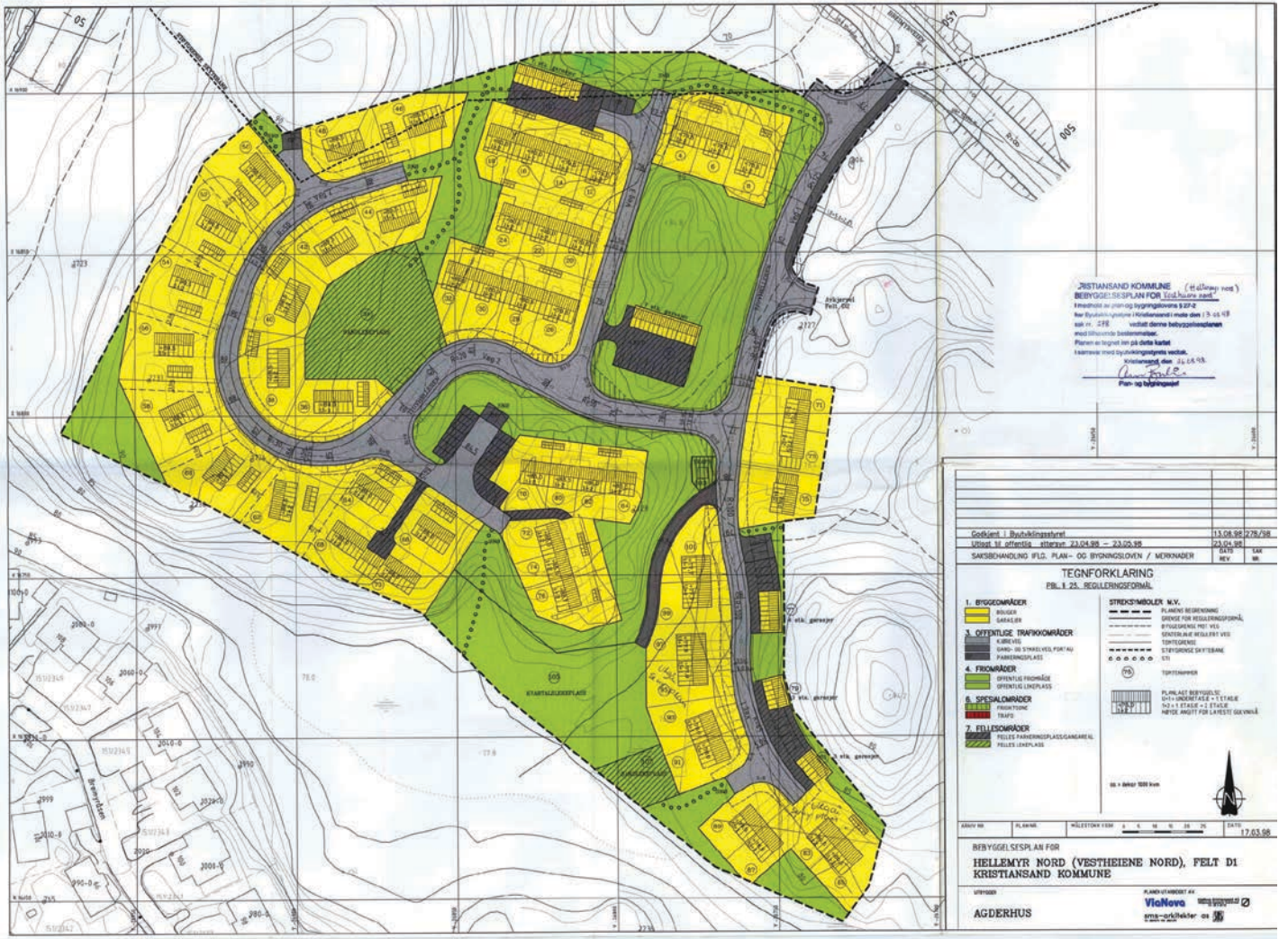

KRISTIANSD KOMMUNE (et utvalgt velt)
BEBYGGELSESPLAN FOR Tved, Hellemyr nord
 I forbindelse med utredning, utgravningsarbeid § 27-2
 for Eidsvoll-sjette kvartalene i velt 13-05-13
 sak nr. 278 vedtatt denne bebyggelsesplan
 med tilhørende bestemmelser.
 Planen er trykket opp på dette kartet.
 Utarbeidet med byutviklingsregulering vedtak.
 Utarbeidet av: *Arne Paulsen*
 Plan- og byutvikling

Godkjent i Byutviklingsrådet 13.08.98 278/98
 Utvalgt til offentlig ettersettelse 23.05.99 23.05.99
 Sakshandling i f.d. plan- og byutviklingsloven / merknader 278 138

TEGNFORKLARING
 PB. 1 25. REGULERINGSFØRML

- | | |
|-------------------------------------|----------------------------|
| 1. BYGGOMRÅDER | STREKESYMBOLER M.V. |
| BYGGER | PLANNED BEBYGGING |
| SARASER | BEBYGGING MED VES |
| 3. OFFENTLIGE TRAFIKKOMRÅDER | STREKELINJE BEBYGGING |
| KARREVEI | TOFTELINJE |
| SANG- OG STREKVEL FORTAU | STREKELINJE BEBYGGING |
| PARKERINGSPASS | TOFTELINJE |
| 4. FIKKOMRÅDER | TOFTELINJE |
| OFFENTLIG FRIKOMRÅDE | TOFTELINJE |
| OFFENTLIG LINEPLASS | TOFTELINJE |
| 6. SPESIALOMRÅDER | TOFTELINJE |
| FRONTTONE | TOFTELINJE |
| TRAPP | TOFTELINJE |
| 7. FELLESOMRÅDER | TOFTELINJE |
| FELLES PARKERINGSPASS/AREAL | TOFTELINJE |
| FELLES LINEPLASS | TOFTELINJE |

1:5000
 PLANNR. 17.03.98
 BEBYGGELSESPLAN FOR
HELLEMYR NORD (Vestheiene Nord), FELT D1
 KRISTIANSD KOMMUNE
 UTTYDNING
 AGDERHUS
 PLAN- OG BYUTVIKLING
 Arne Paulsen
 17.03.98



Kop

Dagfinn Eftevann
Lohneveien 114b
4640 SØGNE

Deres ref:

Vår ref (saksnr): 199901807-21
Oppgis alltid ved henvendelse

Saksbeh: Tørnkvist Jorann

Dato: 24.01.2001

FERDIGATTEST

Jfr. plan- og bygningsloven § 99

Byggeplass:	TJUVHELLEREN 12, 14, 16 og 18	Eiendom:	151/2604, 2605, 2606 og 2607
Tiltakshaver:	Agderhus AS	Adresse:	Gyldenløvesgate 40, 4614 KRISTIANSAND
Søker:	Flatnes Bygg Consult AS	Adresse:	Rigetjønnveien 12, 4626 KRISTIANSAND S
Tiltakstype:	Tomannsbolig/rekkehus	Tiltaksart:	Oppføring

Ferdigattesten gis etter anmodning og på grunnlag av fremlagt dokumentasjon; jfr. forskrift om saksbehandling og kontroll i byggesaker, kap. III § 19 og kap. V.

Den fremlagte dokumentasjon bekrefter at alle krav og betingelser som er stilt i tillatelsen, og som ellers følger av gjeldende bestemmelser, er dokumentert og oppfylt.

Ferdigattesten gjelder for tiltaket slik det er beskrevet i ramme- og igangsettingstillatelse med senere tillegg.

Med hilsen

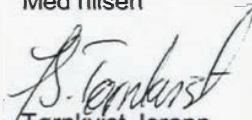

Tørnkvist Jorann
Saksbehandler

Kopi til:

Tiltakshaver:	Agderhus AS	Adresse:	Gyldenløvesgate 40, 4614 KRISTIANSAND
Søker:	Flatnes Bygg Consult AS	Adresse:	Rigetjønnveien 12, 4626 KRISTIANSAND S

Valdal Byggjeneste AS, Gyldenløvesgate 34, 4614 Kristiansand

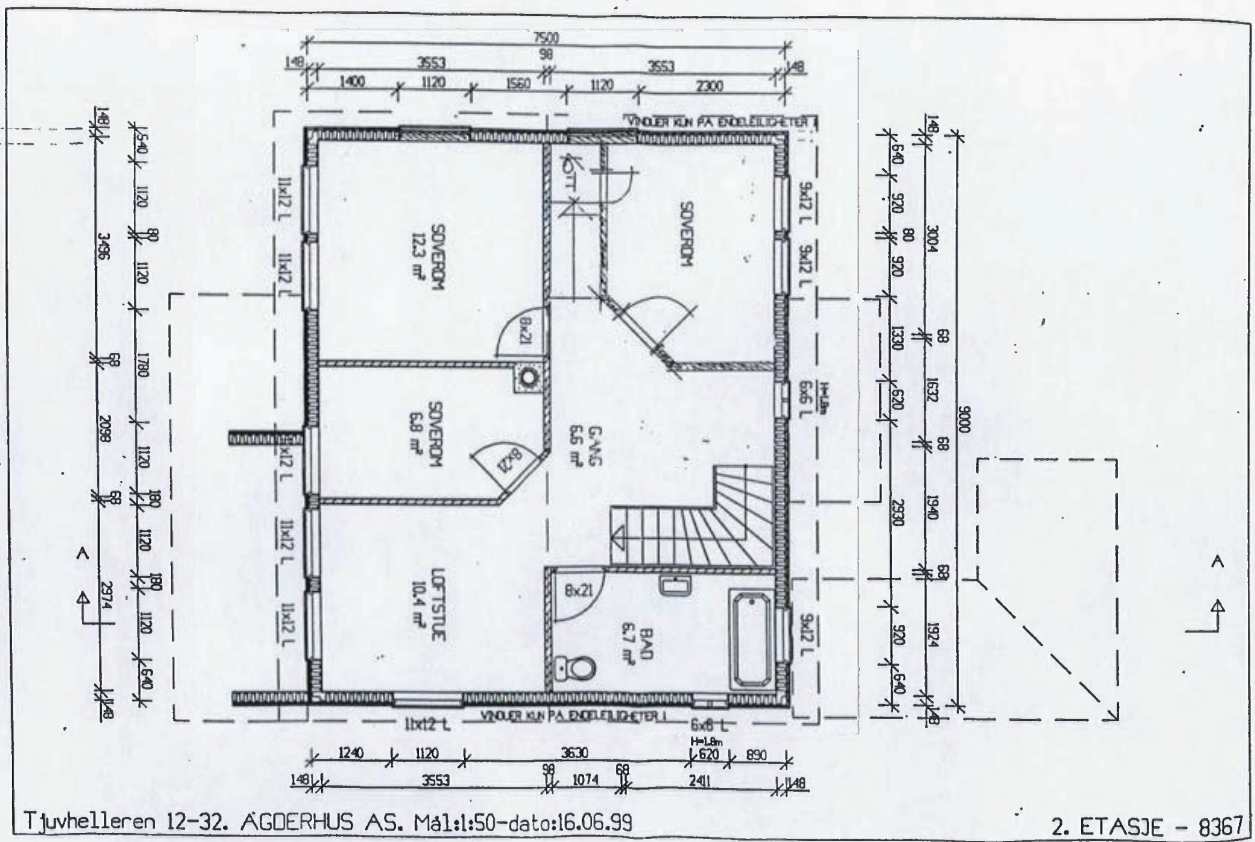



KRISTIANSAND KOMMUNE	
Teknisk sektor	
Saksnr.	Dok.nr.
Kontor/saksbeh.:	
22 MARS 2000	
Arkivkode	
Unntatt off. i.h.t.	
Journalenhet: Plan- og bygningsetaten	

0
50
100
Plottet i størrelsesorden 1:1 er denne linjalen 100 mm.
Dansk Scanning AS

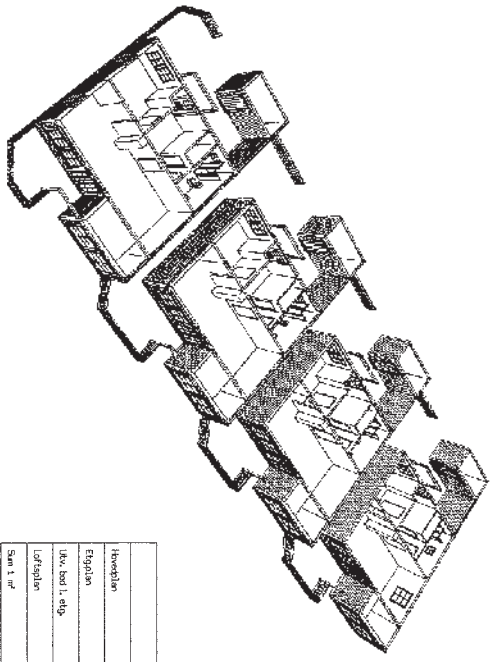
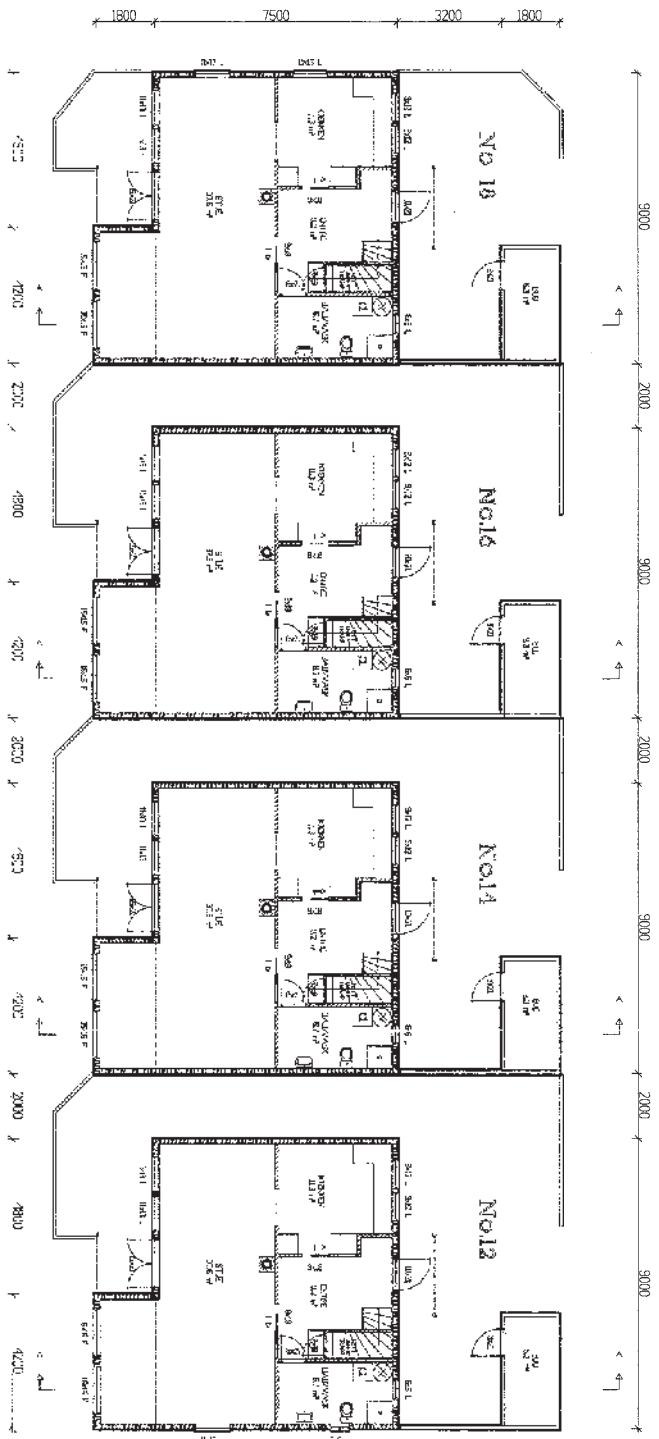

	69A	81A&C	8A	8A-K	8A-30
Hemgylan	8830	10	8830	8830	8830
Ejogylan	6200	0,6	7120	8200	8200
Utv. bad i edg.	530	0,8	308	0	0
Liftgylan	2040	0,3	812	0	0
Sum 1 m ²	15600		11650	13030	

4 BOLLER Agderhus OS
 PLAN LETAŠE Tuvhelleren 12-14-16-18
LAGDERHUS
 KEMNØS KR-SAND
 8567
 02.03.99

100 Pikkelt skillelinjer 11 er det samme målt 100 mm.
 Dansk Scanning AS

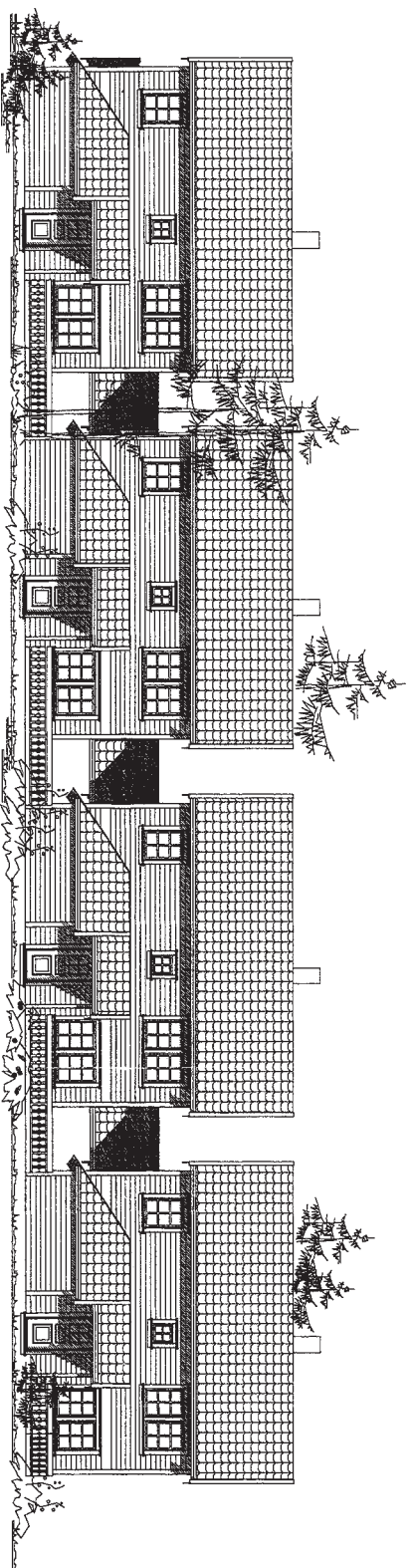

Fasade mot nord

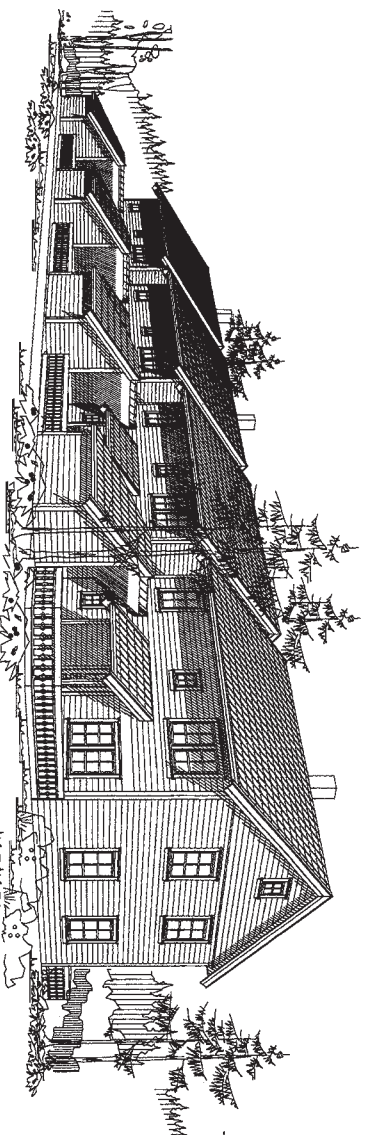

Perspektiv mot nord-vest

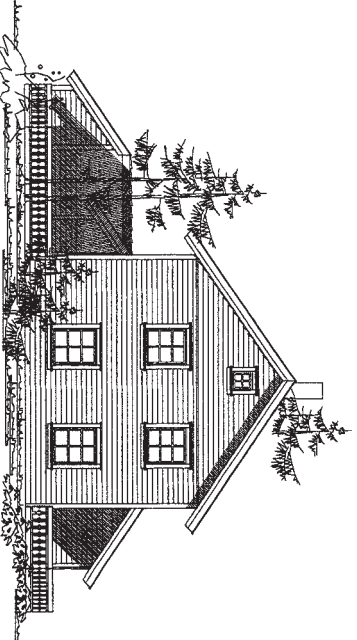

Fasade mot vest

REV.	AVT.	REVISJONEN	BEHANDL.	GR.	SR.	DATE
<p>4 BOLIGER Agderhus AS</p> <p>FASADER Tjuvheieren 12-14-16-18 KOPPEL Kr-sand</p>						
<p>TEK. Fjell</p> <p>PROSJEKT 8367</p>			<p>TEK. NR. 504</p>			
<p>MAK. 1 : 100</p> <p>DATE 02.03.99</p>			<p>TEK. NR. 504</p>			
<p>100 PLOTTET I SAMMENHANG 1:1 ER 25MM HJØJEN 100MM</p> <p>DANSK STAMPING AS</p>						

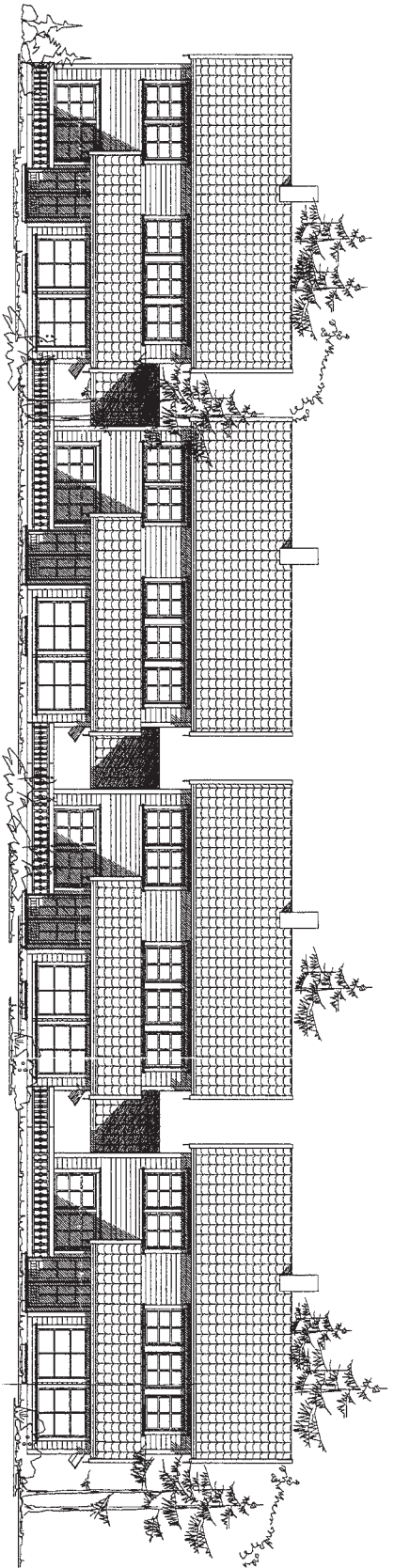

Fasade mot syd

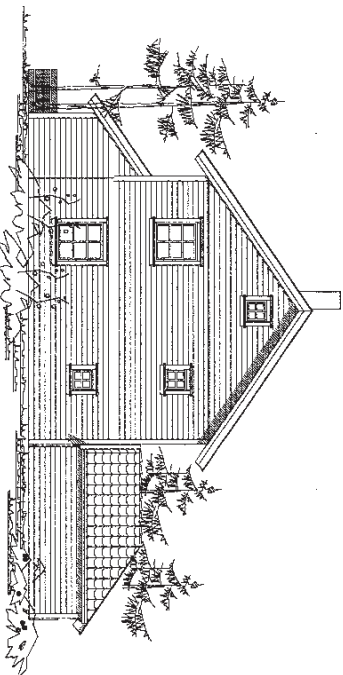

Fasade mot øst

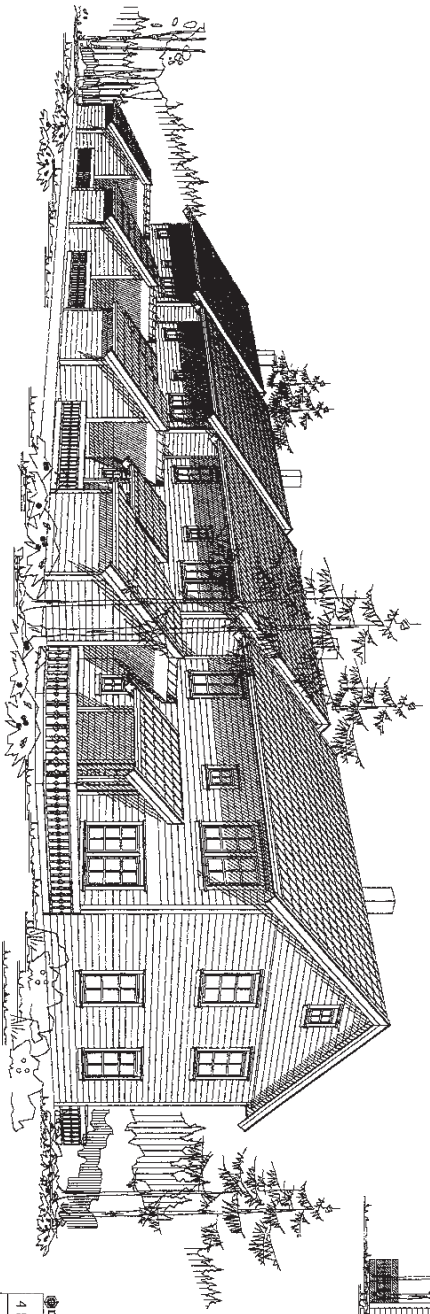

Perspektiv mot nord-vest

4 BOLIGER Agderhus as		12/11 12/11	12/11 12/11	12/11 12/11
FASADER Tivhelleren 12-14-16-18		KØBNE: Kr.sand		
AGDERHUS		8367		
1 : 100	503	02.03.99		

TINGLYST
22 FEB. 2000
Kristiansand byrett
DAGBOK NR. 2885

Erklæring om veirett

Jfr. pbl. §66 nr. 1

Undertegnede eier av gnr. 151 bnr. 2604 erklærer herved for seg og etterfølgende eiere at gnr. 151 bnr. 2605, 2606 og 2607 har veirett over eiendommen.

Erklæringen skal tinglyses på gnr. 151 bnr. 2604 og kan ikke avlyses uten samtykke fra Kristiansand kommune.

Kristiansand,

Petter Ole Utgård Jennifer Goa
eier av gnr. 151 bnr. 2604
300.368 [redacted] 280774 [redacted]



Doknr: 2885 Tinglyst: 22 02 2000 Emb 093
STATENS KARTVERK FAST EIENDOM

ENERGIATTEST

Adresse	Tjuvhelleren 14
Postnummer	4628
Sted	KRISTIANSAND S
Kommunenavn	Kristiansand
Gårdsnummer	151
Bruksnummer	2605
Seksjonsnummer	—
Andelsnummer	—
Festenummer	—
Bygningsnummer	21313157
Bruksenhetsnummer	H0101
Merkenummer	Energiattest-2024-42461
Dato	23.10.2024

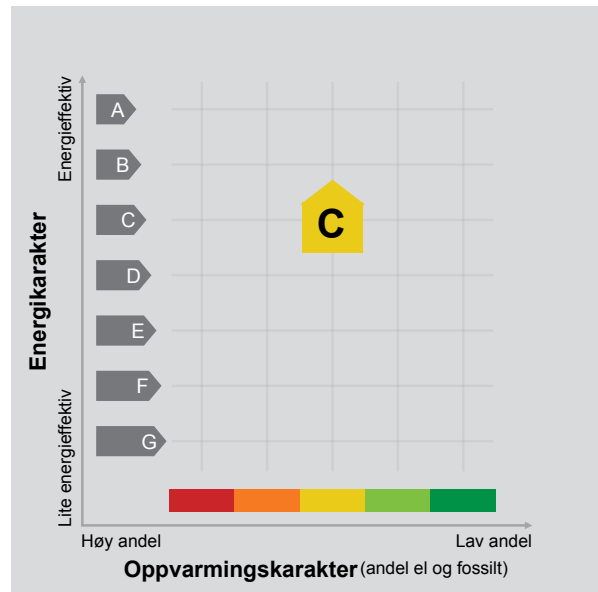

Energimerket angir boligens energistandard. Energimerket består av en energikarakter og en oppvarmingskarakter, se i figuren. Energimerket symboliseres med et hus, hvor fargen viser oppvarmingskarakter, og bokstaven viser energikarakter.

Energikarakteren angir hvor energieffektiv boligen er, inkludert oppvarmingsanlegget. Energikarakteren er beregnet ut fra den typiske energibruken for boligtypen. Beregningene er gjort ut fra normal bruk ved et gjennomsnittlig klima. Det er boligens energimessige standard og ikke bruken som bestemmer energikarakteren. A betyr at boligen er energieffektiv, mens G betyr at

boligen er lite energieffektiv. En bolig bygget etter byggeforskriftene vedtatt i 2010 vil normalt få C.

Oppvarmingskarakteren forteller hvor stor andel av oppvarmingsbehovet (romoppvarming og varmtvann) som dekkes av elektrisitet, olje eller gass. Grønn farge betyr lav andel el, olje og gass, mens rød farge betyr høy andel el, olje og gass. Oppvarmingskarakteren skal stimulere til økt bruk av varmepumper, solenergi, biobrensel og fjernvarme.

Om bakgrunnen for beregningene, se www.energimerking.no.

Målt energibruk

Brukeren har valgt å ikke oppgi målt energibruk.



Hvordan boligen benyttes har betydning for energibehovet

Energibehovet påvirkes av hvordan man benytter boligen, og kan forklare avvik mellom beregnet og målt energibruk. Gode energivaner bidrar til at energibehovet reduseres. Energibehovet kan også bli lavere enn normalt dersom:

- deler av boligen ikke er i bruk,
- færre personer enn det som regnes som normalt bruker boligen, eller
- den ikke brukes hele året.

Gode energivaner

Ved å følge enkle tips kan du redusere ditt energibehov, men dette vil ikke påvirke boligens energimerke.

Energimerkingen kan kun endres gjennom fysiske endringer på boligen.

Tips 1: Følg med på energibruken i boligen

Tips 2: Luft kort og effektivt

Tips 3: Redusér innetemperaturen

Tips 4: Bruk varmtvann fornuftig

Mulige forbedringer for boligens energistandard

Ut fra opplysningene som er oppgitt om boligen, anbefales følgende energieffektiviserende tiltak. Dette er tiltak som kan gi bygningen et bedre energimerke.

Noen av tiltakene kan i tillegg være svært lønnsomme. Tiltakene bør spesielt vurderes ved modernisering av bygningen eller utskifting av teknisk utstyr.

Tiltaksliste (For full beskrivelse av tiltakene, se Tiltaksliste - vedlegg 1)

- **Montere urstyring på avtrekksvifter / ventilasjonsanlegg**
- **Følg med på energibruken i boligen**

- **Skifte til sparepærer på utebelysning**
- **Termostat- og nedbørsstyring av snøsmelteanlegg**

Det tas forbehold om at tiltakene er foreslått ut fra de opplysninger som er gitt om boligen. Fagfolk bør derfor kontaktes for å vurdere tiltakene nærmere. Eventuell gjennomføring av tiltak må skje i samsvar

med gjeldende lovverk, og det må tas hensyn til krav til godt inneklima og forebygging av fuktskader og andre byggskader.





Boligdata som er grunnlag for energimerket

Energimerket og andre data i denne attesten er beregnet ut fra opplysninger som er gitt av boligeier da attesten ble registrert. Nedenfor er en oversikt over oppgitte opplysninger, som boligeier er ansvarlig for.

Der opplysninger ikke er oppgitt, brukes typiske standardverdier for den aktuelle bygningstypen. For mer informasjon om beregninger, se www.energimerking.no/beregninger.

Bygningskategori:	Småhus
Bygningstype:	Enebolig
Byggeår	2000
Bygningsmateriale:	Betong
BRA:	169
Ant. etg. med oppv. BRA:	3
Detaljert vegger:	Nei
Detaljert vindu:	Nei

Teknisk installasjon

Oppvarming:	Elektrisk Varmepumpe Ved
Ventilasjon	Mekanisk avtrekk





Om grunnlaget for energiattesten

Oppgitte opplysninger om boligen kan finnes ved å gå inn på www.energimerking.no, og logge inn via ID-porten/Altinn. På siden "Eiendommer" kan du søke opp bygninger og hente fram energiattester som er laget tidligere. For å se detaljer for en bolig hvor det er brukt detaljert registrering må du velge "Gjenbruk"

av aktuell attest under Offisielle energiattester i skjermbildet "Valgt eiendom". Boligeier er ansvarlig for at det blir brukt riktige opplysninger. Eventuelle gale opplysninger må derfor tas opp med selger eller utleier da dette kan ha betydning for prisfastsettelsen. Det kan når som helst lage en ny energiattest.

Om energimerkeordningen

Enova er ansvarlig for energimerkeordningen. Energimerket beregnes på grunnlag av oppgitte opplysninger om boligen. For informasjon som ikke er oppgitt, brukes typiske standardverdier for den aktuelle bygningstypen fra tidsperioden den ble bygd i. Beregningsmetodene for energikarakteren baserer seg på NS 3031 (www.energimerking.no/NS3031).

Spørsmål om energiattesten, energimerkeordningen eller gjennomføring av energieffektivisering og tilskuddsordninger kan rettes til Enova Svarer på tlf. 24 24 08 95 eller svarer@enova.no.

Plikten til energimerking er beskrevet i energimerkeforskriften (bygninger).

Nærmere opplysninger om energimerkeordningen kan du finne på www.energimerking.no.

For ytterligere råd og veiledning om effektiv energibruk, vennligst se www.enova.no/hjemme eller ring Enova svarer på tlf. 24 24 08 95.



Tiltaksliste: Vedlegg til energiattesten

Tiltak på luftbehandlingsanlegg

Tiltak 1: Montere urstyring på avtrekksvifter / ventilasjonsanlegg

Det bør undersøkes hvorvidt ventilasjonsanlegget har mulighet for trinnvis regulering av luftmengden (1,2,3 eller max/normal/min) og evt. urstyring tilknyttet denne funksjonen. Det bør evt. ettermonteres et ukesur som styrer luftmengdene avhengig av brukstiden. For boliger bør ikke ventilasjonen stoppes når boligen ikke er i bruk, men det bør være en minsteventilasjon på ca 0,2 l/s pr. m².

Tiltak 2: Installere ventilasjonsanlegg med varmegjenvinner til erstatning for mekanisk ventilasjon

Boligen har mekanisk ventilasjon, dvs. at luftutskiftning (medfølgende varmetap) skjer uten varmegjenvinning. Det kan vurderes å installere et balansert ventilasjonsanlegg, som gir varmegjenvinning fra avkastluften. Nytt anlegg med både ur- og mengdestyring vil gi muligheter for behovsstyring og dermed energisparing. Ventilasjonsanlegget kan ha et vannbårent eller elektrisk varmebatteri.

Brukertiltak

Tiltak 3: Følg med på energibruken i boligen

Gjør det til en vane å følge med energiforbruket. Les av måleren månedlig eller oftere for å være bevisst energibruken. Ca halvparten av boligens energibruk går til oppvarming.

Tiltak 4: Slå av lyset og bruk sparepærer

Slå av lys i rom som ikke er i bruk. Utnytt dagslyset. Bruk sparepærer, spesielt til utelys og rom som er kalde eller bare delvis oppvarmet.

Tiltak 5: Tiltak utendørs

Monter urbryter (koblingsur) på motorvarmeren slik at den ikke står på mer enn nødvendig. Skift til sparepærer. Sparepærer på 5, 7, 11, 15, og 20 W tilsvarer glødelamper på henholdsvis 25, 40, 60, 75 og 100 W, og de varer dessuten lenger, 8.000-15.000 timer mot 1.000-2.500 timer for glødelamper. Det kan monteres fotocelle på utebelysningen slik at det automatisk går av/på etter dagslyset/mørket. Eller det kan monteres bevegelsessensor slik at lyset kun går på ved bevegelse og slås av automatisk etter forhåndsinnstilt tid. For snøsmelteanlegg som kun er manuelt styrt av/på eller ift. Lufttemperatur kan det installeres automatikk slik at snøsmelteanlegget både er temperatur- og nedbørsstyrt dvs. når det registreres nedbør og kulde samtidig.

Tiltak 6: Bruk varmtvann fornuftig

Bytt til sparedusj hvis du ikke har. For å finne ut om du bør bytte til sparedusj eller allerede har sparedusj kan du ta tiden på fylling av ei vaskebøtte; nye sparedusjer har et forbruk på kun 9 liter per minutt. Ta dusj i stedet for karbad. Skift pakning på dryppende kraner. Dersom varmtvannsberederen har nok kapasitet kan temperaturen i berederen reduseres til 70gr.

Tiltak 7: Velg hvitevarer med lavt forbruk

Når du skal kjøpe nye hvitevarer så velg et produkt med lavt strømforbruk. Produktene deles inn i energiklasser fra A til G, hvor A er det minst energikrevende. Mange produsenter tilbyr nå varer som går ekstra langt i å være energieffektive. A+ og det enda bedre A++ er merkinger som har kommet for å skille de gode fra de ekstra gode produktene.

Tiltak 8: Spar strøm på kjøkkenet

Ikke la vannet renne når du vasker opp eller skyller. Bruk kjeler med plan bunn som passer til platen, bruk lokk, kok ikke opp mer vann enn nødvendig og slå ned varmen når det har begynt å koke. Slå av kjøkkenventilatoren når det ikke lenger er behov. Bruk av microbølgeovn til mindre mengder mat er langt mer energisparende enn komfyren. Tin frossenmat i kjøleskapet. Kjøøl - og frys skal avrimes ved behov for å hindre unødvendig energibruk og for høy temperatur inne i skapet / boksen (nye kjølekap har ofte automatisk avriming). Fjern støv på kjøleribber og kompressor på baksiden. Slå av kaffetraker når kaffen er ferdig traktet og bruk termos. Oppvaskmaskinen har innebygde varmelementer for oppvarming av vann og skal kobles til kaldvannet, kobles den til varmtvannet øker energibruken med 20 - 40 % samtidig som enkelte vaske - og skylleprosesser foregår i feil temperatur.

Tiltak 9: Redusér innetemperaturen

Ha en moderat innetemperatur, for hver grad temperatursenkning reduseres oppvarmingsbehovet med 5 %. Mennesker er også varmekilder; jo flere gjester – desto større grunn til å dempe varmen. Ha lavere temperatur i rom som brukes sjelden eller bare deler av døgnet. Montér tetningslister rundt trekkfulle vinduer og dører (kan sjekkes ved bruk av myggspiral/røyk eller stearinlys). Sett ikke møbler foran varmeovner, det hindrer varmen i å sirkulere. Trekk for gardiner og persienner om kvelden, det reduserer varmetap gjennom vinduene.

Tiltak 10: Luft kort og effektivt

Ikke la vinduer stå på gløtt over lengre tid. Luft heller kort og effektivt, da får du raskt skifta lufta i rommet og du unngår nedkjøling av gulv, tak og vegger.

Tiltak 11: Slå el.apparater helt av

Elektriske apparater som har stand-by modus trekker strøm selv når de ikke er i bruk, og må derfor slås helt av.

Tiltak 12: Vask med fulle maskiner

Fyll opp vaske- og oppvaskmaskinen før bruk. De fleste maskiner bruker like mye energi enten de er fulle eller ikke.

Tiltak utendørs

Tiltak 13: Skifte til sparepærer på utebelysning

Sparepærer på 5, 7, 11, 15, og 20 W tilsvarer glødelamper på henholdsvis 25, 40, 60, 75 og 100 W. Sparepærer gir like mye lys som vanlige glødelamper, men bruker bare rundt 20% av energien. De varer dessuten lenger, 8.000-15.000 timer mot 1.000 - 2.500 timer for glødelamper.

Tiltak 14: Termostat- og nedbørsstyring av snøsmelteanlegg

Snøsmelteanlegget er kun manuelt styrt, eller styres kun etter lufttemperatur. Det installeres automatikk slik at snøsmelteanlegget både er temperatur- og nedbørsstyrt. Det kan være i form av en temperatur- og snøføler i bakken, med temperatur- og fuktføler i luften. Snøsmelteanlegget aktiveres kun ved behov dvs. når det registreres nedbør og kulde samtidig.

Tiltak 15: Montere automatikk på utebelysning

Det kan monteres fotocelle på utebelysningen slik at det automatisk går av/på etter dagslyset/mørket. Eller det kan monteres bevegelsessensor slik at lyset kun går på ved bevegelse og slås av automatisk etter forhåndsinnstilt tid.

Tiltak 16: Montere urbryter på motorvarmer

Det monteres urbryter (koblingsur) på motorvarmeren slik at den ikke står på mer enn nødvendig.

Tiltak på elektriske anlegg

Tiltak 17: Temperatur- og tidsstyring av panelovner

Evt. eldre elektriske varmeovner uten termostat skiftes ut med nye termostatregulerte ovner med tidsstyring, eller det ettermonteres termostat / spareplugg på eksisterende ovn. Dersom mange ovner skiftes ut bør det vurderes et system hvor temperatur og tidsinnstillinger i ulike rom i boligen styres fra en sentral enhet.

Tiltak 18: Tidsstyring av elektrisk gulvvarme / takvarme

For gulvvarme eller takvarme med styringsenhet m/termostat kan det vurderes utskiftning til ny styringsenhet med kombinert termostat- og tidsstyring. Dersom mange slike styringsenheter og/eller panelovner skiftes ut bør det vurderes et system hvor temperatur og tidsinnstillinger i ulike rom i boligen styres fra en sentral enhet. Merk at flere vanlige typer termostater også har mulighet for tidsstyring i form av aktivisering av programfunksjonsknapp bak deksel, se medfølgende bruksanvisning.

Bygningsmessige tiltak

Tiltak 19: Montering tetningslister

Luftlekkasjer mellom karm og ramme på vinduer og mellom karm og dørblad kan reduseres ved montering av tetningslister. Lister i silikon- eller EPDM-gummi gir beste resultat.



Ring oss for tilbud!

Du får: Raskt svar av en dyktig rådgiver med god kjennskap til det lokale boligmarkedet.

Vi ser frem til at du tar kontakt!



André Linge Heltne

Autorisert finansiell rådgiver

Tlf.: 38 17 04 79

Mob.: 948 59 697

andre.linge.heltne@sor.no



Morten Haugeland

Autorisert finansiell rådgiver

Tlf.: 38 17 02 65

Mob.: 902 80 438

morten.haugeland@sor.no



HELP Boligkjøperforsikring

Boligkjøperforsikring

- Advokathjelp ved boligkjøpet og i 5 år fremover.
- Er kjøpers motvekt til selgers boligselgerforsikring.
- Gir deg advokathjelp hele veien til rettskraftig dom, om nødvendig.

Boligkjøperforsikring **PLUS**

- Advokathjelp ved boligkjøpet og i 5 år fremover.
- Er kjøpers motvekt til selgers boligselgerforsikring.
- Gir deg advokathjelp hele veien til rettskraftig dom, om nødvendig.
- Advokathjelp i de viktigste rettsområdene i privatlivet.

PLUS gir boligeiere sterkt rabbert advokathjelp. Be om råd eller hjelp i retten når du trenger det fra Norges viktigste advokatmiljø for privatpersoner.

PLUS kan bare tegnes samtidig med boligkjøperforsikringen, og koster kun kr 2 800 i tillegg. **PLUS** fornyes årlig - om du ønsker det.

Borettslag/aksjeleilighet: Kr 8 500

Selveierleilighet/rekkehus: Kr 9 900

Ene-/tomannsbolig, tomt: Kr 16 500

Rettsområder du får hjelp med

Samboeravtale, ektepakt og arv

Forbrukerkjøp og håndverkertjenester

Utleie og naboforhold

Tomtefeste, veirett og andre servitutter

Plan- og bygningsrett

Skatt ved oppussing, utleie og eiendomssalg

Tilgang til digitale juridiske avtaler via Min side

“Vi unner ingen å stå alene”

Rett skal være rett. For alle.

Fra å vurdere om vi hadde råd til advokat, kunne vi vurdere om vi hadde råd til ny sofa.

Boligkjøperforsikring tegnes hos eiendomsmegler senest ved kontraktsignering og gir rett til advokathjelp inntil 5 år etter overtakelse. Forsikringen betales som del av oppjøret ved boligkjøpet. **PLUS**-dekningen fornyes årlig ved faktura fra HELP.

Egenandel kr 4 000 påløper ved takst, tvist eller 10 timer advokatbistand, avhengig av hva som kommer først. Meglerforetaket mottar kr 5 500/4 100/6 400 i kostnadsgodtgjørelse, avhengig av boligtype, samt et tillegg på kr 1 000 ved salg av **PLUS**.

Vi tar forbehold om pris- og vilkårsendringer. Hvis premien ikke er innbetalt ved overtakelse, vil avtalen bli kansellert. For fullstendig informasjon om dekning og vilkår, se help.no

Har du spørsmål? Kontakt HELP på help.no/minside, telefon 22 99 99 99 eller epost post@help.no



Rett skal være rett. For alle.

HELP Renteforsikring

Renteforsikring dekker rentekostnader etter skatt og husforsikring for bolig som skal selges, hvis denne ikke er solgt tre måneder etter overtakelse av ny bolig. Forsikringen koster kr 5.900 og gjelder i ett år fra tidspunktet hvor du har overtatt din nye primærbolig og du har markedsført din gamle primærbolig sammenhengende i minst tre måneder.

- Utbetaling gis i inntil ni måneder
- Rentekostnader, samt kostnad til husforsikring dekkes med inntil kr 15.000 per måned
- Gjelder fast eiendom regulert til boligformål og som er registrert som din primærbolig
- Forsikringen gjelder i Norge

Bestilling gjøres av boligkjøper på www.help.no/renteforsikring. Forsikringen må bestilles innen sju dager etter kontraktsgjennomføring. Dersom boligen som skal selges allerede er markedsført før budaksept av ny bolig kan forsikring ikke tegnes.

For HELP kundesenter kontakt post@help.no eller tlf. 22 99 99 99.



Bud på 95 % eller mer av prisantydning behandles som at salg har funnet sted, selv om bud avslås, og forsikringsdekningen gjelder da til ny eier overtar (begrenset til 3 måneder etter budaksept). Det gjøres fradrag i erstatningen for eventuelle leieinntekter, skattefradrag på rentekostnader og renter og omkostninger som følge av mislighold av lån. Forsikringen dekker ikke mellomfinansiering eller andre lån som ikke direkte relaterer seg til primærboligen som skal selges. Forsikringen fornyes ikke, og gjelder ikke ved senere flytting. Dersom boligen ikke selges av autorisert megler / advokat gjelder ikke forsikringen. Forsikringen har en karantenetid på tre måneder. Tegning av HELP Renteforsikring tilbys kun til boligkjøpere som har kjøpt bolig gjennom samarbeidende eiendomsmeglere.



Rett skal være rett. For alle.



Eiendom:

Tjuvhelleren 14, 4628 KRISTIANSAND S

Jeg/vi legger herved inn et bud pålydende kr.:

Siffer	Blokkbokstaver
--------	----------------

+ offentlige omk., evt. andel fellesgjeld og evt. omk. til forretningsfører. Se salgsoppgave.

Budet gjelder til:

Dato	Klokkeslett	Ønsket overtagelsesdato
------	-------------	-------------------------

Evt. forbehold:

--

Budgiver er: Forbruker Handler som ledd i næringsvirksomhet

Jeg/vi er kjent med at Sørmeglere AS ved gjennomføring av handelen, alltid overskjøter eiendommen. Jeg/vi har lest, og gjort meg/oss kjent med innholdet i Sørmeglere AS salgsoppgave på eiendommen, datert _____, samt alle vedlegg til denne.

Finansiering av kjøpet:

Långiver bank	Lånefinansiering kr.
Navn saksbehandler bank	Egenandel kr.
Telefonnummer	Sum totalt kr.

Budgiver 1

Navn
Fødselsnummer (11 siffer)
Adresse
Postnr/-sted
Telefonnummer
E-post

Budgiver 2

Navn
Fødselsnummer (11 siffer)
Adresse
Postnr/-sted
Telefonnummer
E-post

Jeg/vi har lest og gjort meg/oss kjent med orienteringen på baksiden av dette budskjemaet, og vi som budgivere gir hverandre gjensidig fullmakt til å forhøye bud / evt. akseptere motbud.

Dato/sted

Signatur

Dato/sted

Signatur

Jeg/vi er kjent med at forhøyninger av budet må skje skriftlig til megler.

NB! Første bud er kun gyldig ved fremvisning/kopi av legitimasjon.

FORBRUKERINFORMASJON OM BUDGIVNING:

Sist oppdatert med virkning fra 1. januar 2014, i forbindelse med ikrafttredelse av endringer i eiendomsmeglingsforskriften.

Informasjonen er utarbeidet av Forbrukerombudet, Forbrukerrådet, Den Norske Advokatforening ved Eiendomsmeglingsgruppen, Eiendomsmeglerforetakenes Forening og Norges Eiendomsmeglerforbund, på grunnlag av blant annet forskrift om eiendomsmegling § 6-3 og § 6-4.

Nedenfor gis en oversikt over de retningslinjer som forbrukermyndighetene og organisasjonene anbefaler benyttet ved budgivning på eiendommen. Avslutningsvis gis også en kort oversikt over de viktigste rettsreglene tilknyttet budgivning.

Før det legges inn bud på eiendommen oppfordres budgiver til å sette seg inn i all relevant informasjon om eiendommen, herunder eventuell salgsoppgave og teknisk rapport med vedlegg.

GJENNOMFØRING AV BUDGIVNING:

1. På forespørsel vil megler opplyse om aktuelle bud på eiendommen, herunder om relevante forbehold.
2. Alle bud skal inngis skriftlig til megler, som formidler disse videre til oppdragsgiver. Kravet til skriftlighet gjelder også budforhøyelser og motbud, aksept eller avslag fra selger. Før formidling av bud til oppdragsgiver skal megler innhente gyldig legitimasjon og signatur fra budgiver. Kravet til legitimasjon og signatur er oppfylt for budgivere som benytter e-signatur, eksempelvis BankID eller MinID. Med skriftlige bud menes også elektroniske meldinger som e-post og SMS når informasjonen i disse er tilgjengelig også for ettertiden.
3. Et bud bør inneholde eiendommens adresse (eventuelt gnr/bnr), kjøpesum, budgivers kontaktinformasjon, finansieringsplan, akseptfrist, overtakelsesdato og eventuelle forbehold som for eksempel usikker finansiering, salg av nåværende bolig ol. Normalt vil ikke et bud med forbehold bli akseptert før forbeholdet er avklart. Konferer gjerne med megler før bud avgis.
4. Megler skal legge til rette for en forsvarlig avvikling av budrunden. I forbrukerforhold (dvs. der oppdragsgiver er forbruker) skal megleren ikke formidle bud med kortere akseptfrist enn kl. 12.00 første virkedag etter siste annonserte visning. Etter denne fristen bør budgivere ikke sette en kortere akseptfrist enn at megler har mulighet til, så langt det er nødvendig, å orientere oppdragsgiver, budgivere og øvrige interessenter om bud og forbehold. Det bør ikke gis bud som diskriminerer eller utelukker andre budgivere. Dersom bud inngis med en frist som åpenbart er for kort til at megleren kan avvikle budrunden på en forsvarlig måte som sikrer oppdragsgiver og interessenter et tilstrekkelig grunnlag for sine handlingsvalg, vil megler fraråde budgiver å stille slik frist.
5. Megleren vil uoppfordret gi sin vurdering av det enkelte bud overfor oppdragsgiveren, når budet er gitt innenfor fristene i punkt 4.
6. Megleren skal så langt det er nødvendig og mulig holde budgiverne skriftlig orientert om nye og høyere bud og eventuelle forbehold. Megler skal så snart som mulig bekrefte skriftlig overfor budgivere at budene deres er mottatt.
7. Etter at handel har kommet i stand, eller dersom en budrunde avsluttes uten at handel er kommet i stand, kan en budgiver kreve kopi av budjournalen i anonymisert form.
8. Kopi av budjournal skal gis til kjøper og selger uten ugrunnet opphold etter at handel er kommet i stand. Dersom det er viktig for budgiver å bevare sin anonymitet, bør budet fremmes gjennom fullmektig.

VIKTIGE AVTALERETTSLIGE FORHOLD:

1. Det eksisterer ingen angrerett ved salg/kjøp av fast eiendom.
2. Når et bud er innsendt til megler og han har formidlet innholdet i budet til selger (slik at selger har fått kunnskap om budet), kan budet ikke kalles tilbake. Budet er da bindende for budgiver frem til akseptfristens utløp, med mindre budet før denne tid avslås av selger eller budgiver får melding om at eiendommen er solgt til en annen (man bør derfor ikke gi bud på flere eiendommer samtidig dersom man ikke ønsker å kjøpe flere enn en eiendom).
3. Selger står fritt til å forkaste eller akseptere ethvert bud, og er for eksempel ikke forpliktet til å akseptere høyeste bud.
4. Når en aksept av et bud har kommet frem til budgiver innen akseptfristens utløp er det inngått en bindende avtale.
5. Husk at også et eventuelt bud fra selger til kjøper (såkalte "motbud"), avtalerettslig er et bindende tilbud som medfører at det foreligger en avtale om salg av eiendommen dersom budet i rett tid aksepteres av kjøper.

sormegleren.no



SØRMEGLEREN

HENRIK LOSSIUS | Eiendomsmegler | **476 00 602**

henrik.lossius@sormegleren.no | **SØRMEGLEREN AS, AVD. KRISTIANSAND** | Skippergata 10 | 38 02 22