

St. Olavs vei 21

LUND



Prisantydning: **kr 3 490 000,-**



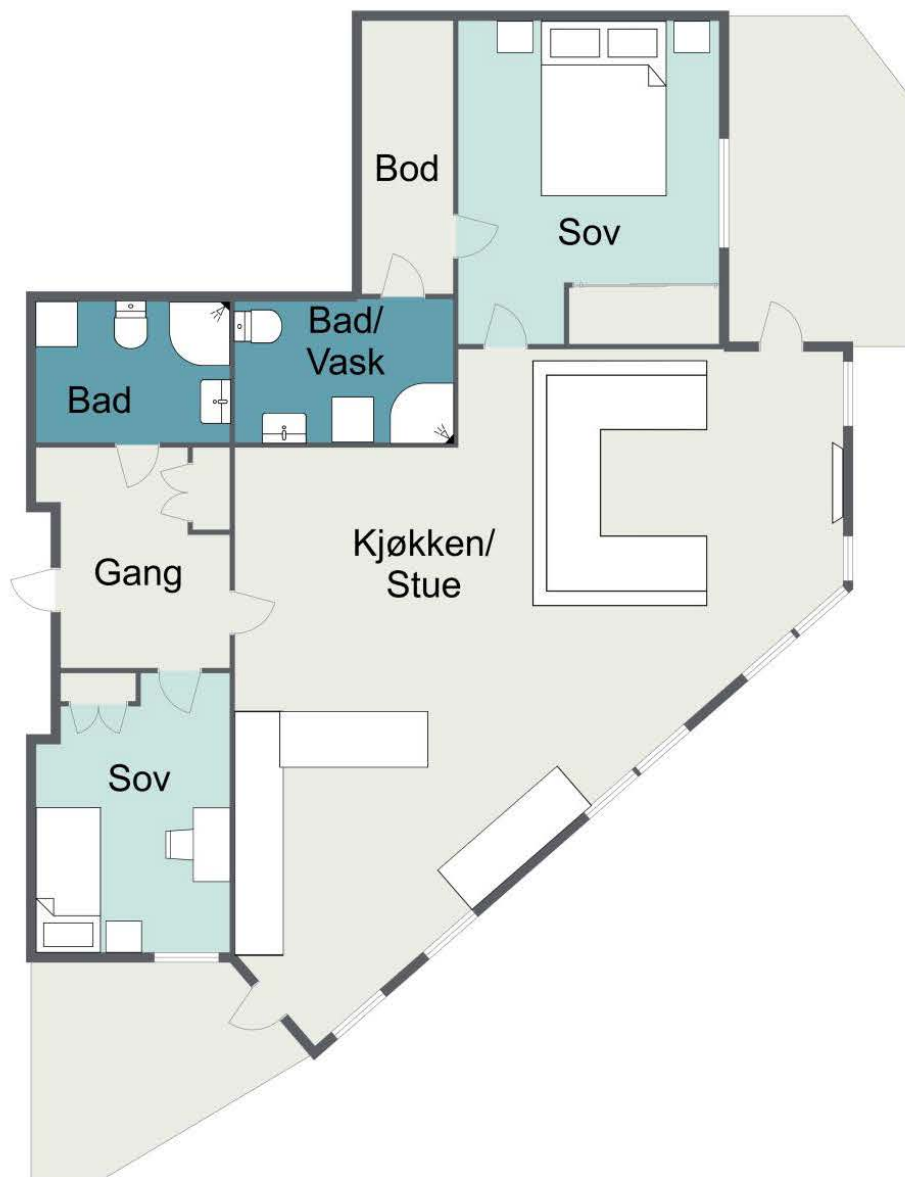

af.net



SØRMEGI

Plantegningene er ikke målbare og kan inneholde feil.
gen på tegningene gjengir ikke faktisk møblering og er der bare som illustrasjon.

Attraktiv 3-roms selveierleilighet med 2 bad og 2 parkeringsplasser

OMRÅDE

LUND

ADRESSE

St. Olavs vei 21, 4631

KRISTIANSAND S

Prisantydning

kr 3 490 000,-

Omkostninger: **kr 98 150,-**

Totalpris: **kr 3 588 150,-**

Formuesverdi: **kr 881 700,-**

Eiendomskatt: **kr 3 991,-**

Fellesutgifter: **kr 4 530,-**



BRA-i: 70 m²

BRA-e: 5 m²

BRA Total: 75 m²

Boligtype: Leilighet

Byggeår: 2005

Soverom: 2

Rom: 3

Etasje: 1

Eierform bygning: Eierseksjon

Eierform tomt: Eiet

Tomteareal: 1115.9 m²

Geir Flaa Johansen

Eiendomsmegler

950 00 000

geir.johansen@sormegleren.no

Sørmeqleren AS, avd. Lund

Østre Ringvei 22, 4632 KRISTIANSAND S

38 02 22 22

sormegleren.no

ST. OLAVS VEI 21

OM BOLIGEN

Eiendommens betegnelse

Gårdsnummer 152, bruksnummer 605, seksjonsnummer 3 i Kristiansand kommune.

Areal

BRA - i: 70 m²

BRA - e: 5 m²

BRA - b: 0 m²

BRA totalt: 75 m²

TBA: 12 m²

Bruksareal fordelt på etasje

1. etasje

BRA-i: 70 m² Bad/vaskerom, Bad, Gang, Soverom, Soverom 2, Stue/kjøkken, Bod , Bod i fellesareal

BRA-e: 5 m²

TBA fordelt på etasje

1. etasje

12 m² Terrasse- balkongareal

Fra 01.01.24 er det innført nye regler for måling og opplysning av areal på boliger.

De nye arealbegrepene er:

Bruksareal BRA:

BRA-i - Internt bruksareal. Arealet innenfor boenheten.

BRA-e - Eksternt bruksareal. Areal av alle rom utenfor boenheten og som tilhører denne, for eksempel eksterne boder.

BRA-b - Innglasset balkong, altan, terrasser.

Andre arealer:

TBA -Terrasser og åpen altan som er tilknyttet boligen.

ALH - Areal med lav himlingshøyde måles på samme måte som BRA, men man ser bort fra krav til himlingshøyde. Arealet inngår ikke i BRA, men opplyses om sammen med BRA som et tillegg.

GUA - summen av BRA og AHL. Brukes når boligen har gulvareal som ikke er måleverdig på grunn av for eksempel skråtak eller lav himlingshøyde. Arealet oppgis som tilleggsinformasjon til øvrige arealer.

Tilstandsrapport

Tilstandsrapport basert på innholdskrav til forskrift til avhendingsloven er vedlagt denne salgsoppgaven. Vi oppfordrer interessenter til å sette seg grundig inn i rapporten før budgivning. Kjøper anses å være kjent med opplysninger som fremgår av tilstandsrapporten, og vil således ikke kunne gjøre gjeldene mangler som fremgår av rapporten.

Tilstandsrapporten er utarbeidet av M2 Takst AS v/Andreas Natvig den 20.07.2024, og er gyldig i 1 år etter befæringsdato. Ved eldre rapporter anbefales interessenter å undersøke eiendommen grundig. Det gjøres oppmerksom på at rapporten kun omhandler boligen, eventuelle øvrige bygninger på eiendommen er ikke vurdert.

Bygningssakskyndigs konklusjon:

Leilighet i sameie bygget 2005. Meget sentralt. Gåavstand UiA, bakeri, sentrum, offentlig transport like ved inngangsdøren mm. 2 gode terrasser. Leiligheten fremstår i normal teknisk stand utfra alder. Der det gis tg2 så er det gitt en tiltaksbeskrivelse. Dette er takstmannens vurdering, og er på ingen måte fasit på tiltak, men en vurdering utfra fornuft/økonomi, risiko for avvik mm. Kjøper må selv vurdere tiltak.

Enkelte bygningsdeler vurderes utfra en nyere byggeforskrift. Dette tilsier at ting kan være bygget riktig utfra byggeår, men at det likevel får et avvik utfra dagens forskrifter. Når man leser rapporten så er det viktig at man leser både beskrivelse, avviks beskrivelse og tiltaks beskrivelse, da får man god oversikt.

For rapporter som gjelder leilighet i et større sameie eller aksje/andelslag (borettslag) er undersøkelsene hovedsaklig begrenset til innvendig i leiligheten. Utvendige forhold ansees å være en del av sameiets eller borettslagets felles forpliktelse og vedlikehold. Dette anbefales ytterligere kontrollert av interessent.

Følgende avvik har fått TG3 eller TG2:

Tg3

Kjøkken > 1 etasje > Stue/kjøkken > Avtrekk. Ventilator har som hensikt å fjerne damp og matos fra koking/steking så effektivt som mulig. Godt renhold av komponentene i ventilasjonsanlegget er viktig for å opprettholde kapasiteten, og for å hindre brannfare. Det er spesielt kanaler fra kjøkkenhette som kan være utsatt for tilsmussing. Filter i kjøkkenhetter skal vaskes/skiftes regelmessig.

Vurdering av avvik:

- Det er avvik: Defekt bryter.

Konsekvens/tiltak

- Tiltak: Bytte bryter/undersøke ytterligere. Evt må vifter byttes.

Tg2:

Utvendig > Andre utvendige forhold. Boligen er i et sameie hvor det sannsynligvis er felles utvendig vedlikehold. Sameievedtekter regulerer slike forhold, dette bør undersøkes av kjøper. Det er ikke utført detaljert tilstandsanalyse av felles forhold i sameiet.

Vurdering av avvik:

- Det er ikke utarbeidet Tilstandsanalyserapport, vedlikeholdsplan e.l. for fellesdeler i bygget.

Konsekvens/tiltak

- For å lukke avviket ihht NS 3600.2018 må det utarbeides en Tilstandsanalyserapport/vedlikeholdsplan for fellesdeler i bygget. Da dette er opp til borettslag/sameie å rekvirere er kostnadsestimert ikke satt.

Innvendig > Radon. Radonsperre/tiltak kom først i byggeforskrifter 2010 og sådan ikke et krav. Radon er en usynlig gass som dannes i jordskorpen og som kan stige opp gjennom boligen. Den omgir oss alle, og er en del av luften vi puster inn. Høye nivåer over lengre tid er problemet. Ved å overvåke radon på lang sikt kan du bli varslet når nivåene er høye og gjøre små endringer for å forbedre luften du puster inn.

Vurdering av avvik:

- Det er ikke foretatt radonmålinger, og bygget er heller ikke utført med radonsperre.

Man finner nasjonale aktsomhetskart på nett her: <https://dsa.no/radon/nasjonalt-aktsomhetskart-for-radon>
Dette gir kun en indikasjon på konsentrasjon i luften.

Konsekvens/tiltak

- Andre tiltak: Det anbefales å gjennomføre radonmålinger.

Våtrom > 1 etasje > Bad/vaskerom > Overflater Gulv. Fliser på gulv.

Vurdering av avvik:

- Det er avvik: Det er ikke fall på gulv ihht dagens krav og standard. Fagmessig fug overgang gulv og vegg.

Konsekvens/tiltak

- Tiltak: Vær oppmerksom ved bruk. For å få tilstandsgrad 0 eller 1 må gulvet bygges om, for å få riktig fall til sluk. Det vil imidlertid sjelden være økonomisk rasjonelt som et enkeltstående tiltak. Ved en eventuell renovering, påse at våtrommet bygges med riktig fall til sluk.

Våtrom > 1 etasje > Bad/vaskerom > Sluk, membran og tettesjikt. Det er synlig membran i sluken som er tilgjengelig. Det at membranløsning er observert i sluk er ikke en garanti for at membranløsning er tett og med ønskede oppkanter, men en indikasjon på at ting er utført fagmessig. Tetthet er ikke kontrollert.

Vurdering av avvik:

- Det er avvik: NorskStandard regner estimert levetid membran 20 år. Ved alder over 10 år så regnes da mer enn halvparten av estimert levetid oppnådd og man får tg2 utfra alder alene.

Konsekvens/tiltak

- Tiltak: Overvåk tilstanden jevnlig. For å få tilstandsgrad 0 eller 1 må tettesjiktet skiftes ut, men tidspunktet for når dette er nødvendig er vanskelig å si noe om.

Våtrom > 1 etasje > Bad > Overflater Gulv. Flise på gulv.

Vurdering av avvik:

- Det er avvik: Ikke fall mot sluk ihht dagens standard og krav.

Konsekvens/tiltak

- Tiltak: Vær oppmerksom ved bruk. For å få tilstandsgrad 0 eller 1 må gulvet bygges om, for å få riktig fall til sluk. Det vil imidlertid sjelden være økonomisk rasjonelt som et enkeltstående tiltak. Ved en eventuell renovering, påse at våtrommet bygges med riktig fall til sluk.

Tekniske installasjoner > Vannledninger. Stoppekran plassert i skap. Vannledninger av rør i rør. Fordelerskap plassert i bod.

Vurdering av avvik:

- Det er avvik: Det mangler sprutplate i fordelerskap. Funksjon til rør i rør er at evt lekkasjevann skal ledes til skap, og deretter i drenerør fra skap ned mot gulv. Manglende sprutplate vil medføre at lekkasjevann spruter på skapdør og deretter ned i veggkonstruksjon. Dette vil medføre økt skadeomfang.

Konsekvens/tiltak

- Tiltak: Etablere sprutplate.

For de bygningsdeler som har fått tilstandsgrad 2 og 3, og hvor det er påregnelig med tiltak, har bygningssakkynding utarbeidet et estimert kostnadsintervall. Se tilstandsrapport for mer informasjon.

Tomtetype

Eiet

Tomtestørrelse

1115.9 m²

Tomtebeskrivelse

Felles eiet tomt for sameiet

Beliggenhet

Sentral og attraktiv beliggenhet på Lund, med gangavstand til sentrum, skoler, barnehager, Uia, butikker og flotte tur- og bademuligheter i Bertes, Bystranda, Odderøya og Jegersberg. Busstopp rett utenfor boligen.

Adkomst

Fra Sentrum, kjør over Lundsbrua og følg Østerveien rett frem i første lyskryss og hold høyre i lyskryss 2 opp marviksveien. Etter bensinstasjonen ta til venstre inn St. Olavs vei og følg veien til krysset Agder Allé og bygget ligger på venstre side. Fellesvisning vil bli skiltet.

Bygningssakkyndig

M2 Takst AS v/Andreas Natvig

Type takst

Tilstandsrapport

Sammendrag selgers egenerklæring

2 Er det utført arbeid på bad, vaskerom eller toalettrom? Ja, nytt arbeid 2021. Utført av faglært. Montert røropplegg for dusjkabinett og vaskemaskin. Firma som utførte arbeidet var Flekkerøy VVS AS. Har dokumentasjon på arbeidet.

15 Har det vært feil på varmeanlegg eller ventilasjonsanlegg? Ja, Feil på trådløse termostater til vannbåren gulvvarme. De må enten byttes evt byttes batteri Tidvis noe lyd i ventilasjonsanlegget når varmegjennvinningen går.

29 Foreligger det planer eller bestemmelser som kan medføre endringer av felleskostnader eller fellesgjeld? Ja, Vedlikeholdskostnader vedtas på årsmøtet og varierer fra år til år.

Se selgers egenerklæringsskjema for utfyllende informasjon.

Innhold

1.etg.: Gang, stue/kjøkken, 2 bad. 2 soverom og bod/klesbod. 2 utvendige boder. 2 terrasser.

Standard

Meget pen og praktisk leilighet som f.eks også kan være ideel for 2 studenter. Innhold 1.etg.: Gang med garderobe. Romslig stue med tilbaketrukket åpen kjøkkenløsning med innredning fra Strai Kjøkken og plass til kjøkkenbord. Integrrert oppvaskmaskin samt komfyr. 2 terrasser med utgang fra stuen og kjøkkendel. 2 bad hvorav det ene har baderomsinnredning, toalett, dusjkabinett og vaskemaskin. Bad nr. 2 har dusjkabinett, baderomsinnredning og toalett og er tilknyttet det ene soveromet med en bod/klesbod i mellom. 2 soverom hvorav det ene har skyvedørsgarderobe og det andre har garderobeskap. 1 utvendig bod samt en bod som er bygget på den ene garasjeplassen.

Innbo og løsøre

Liste over løsøre og tilbehør må leses før budgivning. Her fremgår hvilke løsøre som skal følge eiendommen dersom dette var på eiendommen ved kjøpers besiktigelse om annet ikke er avtalt.

Div. møbler, TV, vaskemaskiner, tørketrommel, kjøkkenutstyr kan følge med salg ved tillegg i pris.

Hvitevarer

Følgende hvitevarer følger handelen: Komfyr/stekeovn/koketopp og oppvaskmaskin.

Parkering

2 parkeringsplasser i parkeringskjeller med heis opp til leiligheten samt 4 gjesteparkeringsplasser. Det gjøres oppmerksom på at den ene parkeringsplassen er gjort om til bod. Denne kan fjernes.

Forsikringsselskap

Fremtind Forsikring AS

Polisenummer

3063886

ENERGI**Oppvarming**

Dersom det er rom i boligen som ikke har vegg/fastmonterte ovner, så følger det heller ikke med ovner i disse rommene.

Energikarakter

D

Energifarge

Grønn

ØKONOMI**Info kommunale avgifter**

Eiendomsskatt faktureres seksjonseier direkte. Øvrige kommunale avgifter vann og avløp er inkludert i fellesutgiften.

Eiendomsskatt

Kr 3 991 pr. 2024

Info eiendomsskatt

Eiendomsskatt faktureres seksjonseier direkte og er ikke inkludert i fellesutgiftene.

Formuesverdi primær

Kr 881 700 pr. 2022

Formuesverdi sekundær

Kr 3 350 458 pr. 2022

Tilbud lånefinansiering

Vi anbefaler våre kunder å ta kontakt med vår samarbeidspartner Sparebanken Sør, på tlf. 38 10 92 00, for et uforpliktende tilbud.

BOENHETEN**Eierbrøk**

80/2175

Felleskostnader inkluderer

Driftskostnader kr. 2 827 som bla. inkluderer renovasjon, kommunale avgifter ekskl. eiendomsskatt, vaktmester/renhold i fellesareal, styrehonorar, forretningsførers løn, revisjon, felles byggforsikring, strøm i fellesareal, drift av heis, vedlikeholdsfond kr. 267,-, TV/Internett kr. 436 og forskudd fjernvarme kr. 1 000,-.

Felleskostnadene faktureres kvartalsvis med kr. 13 588,-.

Felleskostnader pr. mnd

Kr 4 530

SAMEIET**Sameienavn**

Sameiet St. Olavsvei 21

Organisasjonsnummer

988686115

Om sameiet

Styreleder Frode Karlsen mail: styret.stolavsvei21@gmail.com.

Sameiet består av 28 boligseksjoner og 2 næringsseksjoner (parkeringsplasser) Totalt 30 eierseksjoner.

Regnskap/budsjett

Styret har utbedret noen nye lekkasjer, men ser at det fortsatt er utfordringer iht. lekkasjer i bygget som må tas løpende. Styret ser behov for å bygge opp vedlikeholdsfondet og ønsker å øke fellesutgiften for å oppnå ett angitt mål som vil bli diskutert på årsmøte. Økningen tredde i kraft fra april 01.04.24. Det arbeides med å innhente tilbud på LED lys i kjeller og øvrige fellesarealer.

Vedtekter/husordensregler

Vedtekter, regnskap, budsjett, husordensregler, årsberetning og protokoll fra siste generalforsamling må leses før budgivning. Kjøper/seksjonseier plikter å følge sameiets vedtekter.

Dyrehold

Dyrehold skal på forhånd godkjennes av styret etter skriftlig søknad fra sameie. Dersom tillatelse gis, må erklæring undertegnes.

FORRETNINGSFØRER**Forretningsfører**

DKS AS

Eierskiftegebyr

Kr 6385

OFFENTLIGE FORHOLD

Tinglyste heftelser og rettigheter

På eiendommen er det tinglyst følgende heftelser og rettigheter som følger eiendommens matrikkel ved overskjøting til ny hjemmelshaver:

Heftelser:

15.12.1954 - Dokumentnr: 2300 - Best. om vann/kloakkledn. Kan ikke slettes uten samtykke fra kommunen. Overført fra: Knr:4204 Gnr:152 Bnr:605. Gjelder denne registerenheten med flere

04.06.2004 - Dokumentnr: 10063 - Erklæring/avtale. Rettighetshaver : AE NETT AS. Overført fra: Knr:4204 Gnr:152 Bnr:605. Gjelder denne registerenheten med flere

02.05.2005 - Dokumentnr: 7134 - Erklæring/avtale. Denne seksjon har tilleggsdel - bygning. Gjelder denne registerenheten med flere

02.05.2005 - Dokumentnr: 7134 - Seksjonering. Opprettet seksjoner: Snr: 3. Formål: Bolig. Sameiebrøk: 80/2175. Bestemmelser om tilleggsdel, se under servitutter. Gjelder seksjon nr. 1 - 28.

Fra hovedbølet som eiendommen er fradelt fra, kan det være tinglyst heftelser i form av erklæringer/avtaler som ikke fremgår av grunnboken for denne eiendommen. Eiendommen overdras fri for pengeheftelser, med unntak av eventuelle erklæringer, avtaler, servitutter og panteheftelser som fremgår av salgsoppgaven og skal følge med eiendommen ved salg. Kjøpers bank vil få prioritet etter disse.

Rettigheter:

Ingen rettigheter registrert.

Ferdigattest/brukstillatelse

Det foreligger ferdigattest datert 03.10.2005. Ferdigattesten gjelder oppføring av blokk/bygård/terrassehus slik det er beskrevet i gitte tillatelser. At en slik attest eksisterer gir ingen garanti for at det ikke er utført arbeid på boliger som ikke er byggemeldt eller godkjent.

Vei, vann og avløp

Tilknyttet offentlig vei og vann. Eiendommen har septiktank/ slamavskiller. Det gjøres oppmerksom på at Kristiansand kommune har rett til å gi pålegg om kortslutning av septiktank og kreve til tilkobling til offentlig avløp.

Regulerings og arealplaner

Eiendommen er regulert til bolig, tilhører reguleringsplan nr. 808 Kongsgård Alle 12, godkjent av bystyret i Kristiansand 05.09.2001. På generell basis gjør vi oppmerksom på at det kan foreligge fremtidige planer hos kommunen for området rundt eiendommen, som megler ikke har mottatt opplysninger om.

Adgang til utleie

Boliger i eierseksjonssameie kan som hovedregel fritt leies ut. Seksjonseier disponerer over egen seksjon med de begrensninger som følger av eierseksjonsloven § 24 og sameiets vedtekter

Legalpant

Øvrige sameiere har panterett i seksjonen for krav mot sameieren som følger av sameieforholdet, jf. eierseksjonsloven § 31. Pantekravet kan ikke overstige 2 G (Folketrygdens grunnbeløp). Sameiet kan vedtektsfeste ytterligere panterett for sameiet. Vedtektsfestet pant kan tinglyses i seksjonene.

KONTRAKTSGRUNNLAG

Salgs- og betalingsvilkår

Eiendommen selges etter reglene i avhendingsloven.

Eiendommen skal overleveres kjøper i tråd med det som er avtalt. Det er viktig at kjøper setter seg grundig inn i alle salgsdokumentene, herunder salgsoppgave, tilstandsrapport og selgers egenerklæring. Kjøper

anses kjent med forhold som er tydelig beskrevet i salgsdokumentene. Forhold som er beskrevet i salgsdokumentene kan ikke påberopes som mangler. Dette gjelder uavhengig av om kjøper har lest dokumentene. Alle interessenter oppfordres til å undersøke eiendommen nøye, gjerne sammen med fagkyndig før bud inngis. Kjøper som velger å kjøpe usett kan ikke gjøre gjeldende som mangel noe han burde blitt kjent med ved undersøkelsen.

Dersom det er behov for avklaringer, anbefaler vi at kjøper rådfører seg med eiendomsmegler eller en bygningssakyndig før det legges inn bud.

Hvis eiendommen ikke er i samsvar med det kjøperen må kunne forvente ut ifra alder, type og synlig tilstand, kan det være en mangel. Det samme gjelder hvis det er holdt tilbake eller gitt uriktige opplysninger om eiendommen. Dette gjelder likevel bare dersom man kan gå ut i fra at det virket inn på avtalen at opplysningen ikke ble gitt eller at feil opplysninger ikke ble rettet i tide på en tydelig måte. En bolig som har blitt brukt i en viss tid, har vanligvis blitt utsatt for slitasje og skader kan ha oppstått. Slik bruksslitasje må kjøper regne med, og det kan avdekkes enkelte forhold etter overtakelse som nødvendiggjør utbedringer. Normal slitasje og skader som nødvendiggjør utbedring, er innenfor hva kjøper må forvente og vil ikke utgjøre en mangel.

Boligen kan ha en mangel dersom det er avvik mellom opplyst og faktisk areal, forutsatt at avviket er på 2% eller mer og minimum 1 kvm.

Ved beregning av et eventuelt prisavslag eller erstatning må kjøper selv dekke tap/kostnader opptil et beløp på kr 10 000 (egenandel).

Dersom kjøper ikke er forbruker selges eiendommen «som den er», og selgers ansvar er da begrenset jf. avhl. § 3-9, 1. ledd 2. pktm. Avhendingsloven § 3-3 (2) fravikes, og hvorvidt en innendørs arealsvikt karakteriseres som en mangel vurderes etter avhendingsloven § 3-8. Informasjon om kjøpers undersøkelsesplikt, herunder oppfordringen om å undersøke eiendommen nøye, gjelder også for kjøpere som ikke anses som forbrukere. Med forbrukerkjøp menes kjøp av eiendom når kjøperen er en fysisk person som ikke hovedsakelig handler som ledd i næringsvirksomhet.

Prisantydning

Kr 3 490 000

Totalpris

Kr 3 588 150

Omkostninger kjøpers beskrivelse

3 490 000,00 (Prisantydning)

Omkostninger

87 250,00 (Dokumentavgift)
9 900,00 (HELP Boligkjøperforsikring* (valgfritt))
500,00 (Tinglysningsgebyr pantedokument)
500,00 (Tinglysningsgebyr skjøte)

88 250,00 (Omkostninger totalt (uten HELP Boligkjøperforsikring))
98 150,00 (Omkostninger totalt (med HELP Boligkjøperforsikring))

3 578 250,00 (Totalpris inkl. omkostninger (uten HELP Boligkjøperforsikring))
3 588 150,00 (Totalpris inkl. omkostninger (med HELP Boligkjøperforsikring))

NB: Regnestykket forutsetter at det kun tinglyses et pantedokument og at eiendommen selges til prisantydning. Det tas forbehold om endringer i offentlige avgifter/gebyrer.

Overtakelse

Etter avtale.

Budgivning

Alle bud skal inngis skriftlig til megler. Det første budet må signeres, og budgiver må i tillegg legitimeres. Benytt "Gi bud"-knappen på våre annonser for å registrere ditt bud elektronisk. Dette er en enkel og sikker løsning som lar deg legitimere deg og signere budet elektronisk ved hjelp av BankID. Når første bud er gitt vil du motta en SMS-kvittering som du kan svare på for å gi eventuelle budforhøyelser. Budforhøyelser kan også gis ved å trykke "Gi bud" i våre annonser på nytt, eller via e-post eller andre skriftlige metoder. Megler skal så snart som mulig bekrefte skriftlig overfor budgiver at bud er mottatt. Bud som ikke er skriftlig eller som har kortere akseptfrist enn til kl. 12.00 første virkedag etter siste annonserte visning vil ikke bli formidlet til selger. Et bud er bindende for budgiver når budet er kommet til selgers kunnskap. Selger står fritt til å akseptere eller forkaste ethvert bud, og er således ikke forpliktet til å akseptere det høyeste budet på eiendommen.

Megler skal, i den grad det er nødvendig og mulig, informere de involverte i budrunden skriftlig om status i budgivningen. Megler er forpliktet til å legge til rette for en forsvarlig avvikling av budrunden, og for at budene skal kunne bli behandlet og videreformidlet skriftlig til alle involverte parter, må et hvert bud ha en tilstrekkelig lang akseptfrist. Selger må skriftlig akseptere budet før budaksept kan formidles til budgiver. Selger og kjøper har krav på å få utlevert kopi av budjournalen straks etter at handel er kommet i stand. Alle som har inngitt bud på eiendommen kan på forespørsel få en kopi av anonymisert budjournal etter at budrunden er avsluttet. For øvrig vises det til "Forbrukerinformasjon om budgivning", som er på baksiden av budskjemaet. Det forutsettes at hjemmel overføres til kjøper.

Betalingsbetingelser

Kjøpesum med tillegg av omkostninger skal være disponibelt på meglers klientkonto innen overtagelse. Normalt innebærer dette at fullt oppgjør må være innbetalt på meglers klientkonto senest to virkedager før avtalt overtagelsesdato.

Eventuelle vilkår knyttet til innbetalingen, eksempelvis pantedokument som skal tinglyses til fordel for kjøpers bank, må være megler i hende i god tid før overtagelse kan finne sted. Sørmeglere AS tar ikke imot innbetalinger fra utlandet, innbetaling av oppgjør skal foretas samlet fra kjøpers konto i norsk finansinstitusjon.

Megler tar ikke imot oppgjør i form av kontanter eller bankremisse.

Hvitvaskingsreglene

I henhold til lov om hvitvasking og terrorfinansiering har megler plikt til å gjennomføre kontrolltiltak ovenfor kunder. Dette innebærer å bekrefte kunders identitet, innhente opplysninger om reelle rettighetshavere og kundeforholdets formål og tilsiktede art. Videre skal megler kontrollere midlenes opprinnelse, samt gjennomføre kundekontroll av personer med disposisjonsrett til konto som benyttes ved transaksjoner til klientkonto.

Kundekontroll skal gjennomføres løpende gjennom hele oppdragsperioden, dersom megler på noe tidspunkt ikke får gjennomført tilstrekkelig kundekontroll har megler rett til å avvikle kundeforholdet.

Megler er underlagt rapporteringsplikt til Økokrim ved mistanke om brudd på hvitvaskingsloven. Melding sendes Økokrim uten at partene varsles og megler kan i enkelte tilfeller ha plikt til å stanse gjennomføring av handelen. Partene i handelen kan komme i ansvar for tap den andre part påføres som følge av brudd på hvitvaskingsregelverket, partenes rettigheter ved mislighold.

Personopplysningsloven

I henhold til personopplysningsloven gjør vi oppmerksom på at interessenter kan bli registrert for videre oppfølging. Les mer om personvern i vår personvernerklæring på sormegleren.no/personvern

Boligselgerforsikring

Selger har tegnet boligselgerforsikring. Forsikringen dekker selgers ansvar etter avhendingsloven begrenset til eiendommens salgssum, oppad begrenset til 14 millioner kroner. Forsikringen dekker ikke verditap som følge av forekomst av insekter.

Boligkjøperforsikring

Vedlagt i salgsoppgaven følger informasjon om Boligkjøperforsikring og Boligkjøperforsikring Pluss fra HELP Forsikring AS. Boligkjøperforsikring er en rettshjelpsforsikring som gir trygghet og profesjonell juridisk hjelp dersom det oppdages uventede feil eller mangler ved boligen de neste fem årene. Boligkjøperforsikring Pluss har samme dekning som boligkjøperforsikring + fullverdig advokathjelp på viktige rettsområder i privatlivet. Egenandel kr. 4 000,- påløper i tvistesaker. Les mer om begge forsikringene i vedlagte materiell eller på help.no. Det gjøres oppmerksom på at meglerforetaket mottar fra kr 4.100,- til kr 6.400,- avhengig av boligtype, i honorar for hver forsikringsavtale som formidles på Boligkjøperforsikring, samt kr 1 000,- i honorar for Boligkjøperforsikring Pluss.

Meglers vederlag

Meglers vederlag er avtalt til kr 49 000,00 inkl. mva. i provisjon.

I tillegg er det avtalt tilrettelegging kr 15.950,-, oppgjørshonorar kr 11.900,- og grunnpakke markedsføring kr 10.790,-.

I tillegg dekker oppdragsgiver kr 500,- i utlegg for sikringsobligasjon.

Totalt kr 88 140,00,- inkl. mva.

Dersom handel ikke kommer i stand har megler krav på å få dekket tilrettelegging, markedsføringskostnader, direkte utlegg, samt et rimelig vederlag for utført arbeid.

Selger

Arvid Kjerstad Aasgard

Vibece Pletten Aasgard

Ansvarlig megler

Geir Flaa Johansen

Eiendomsmegler

geir.johansen@sormegleren.no

Tlf: 950 00 000

Sørmeqleren AS, avd. Lund, Østre Ringvei 22

4632 KRISTIANSAND S

Tlf: 380 22 222

Organisasjonsnummer: 9441 21 331

Salgsoppgavedato

09.09.2024

















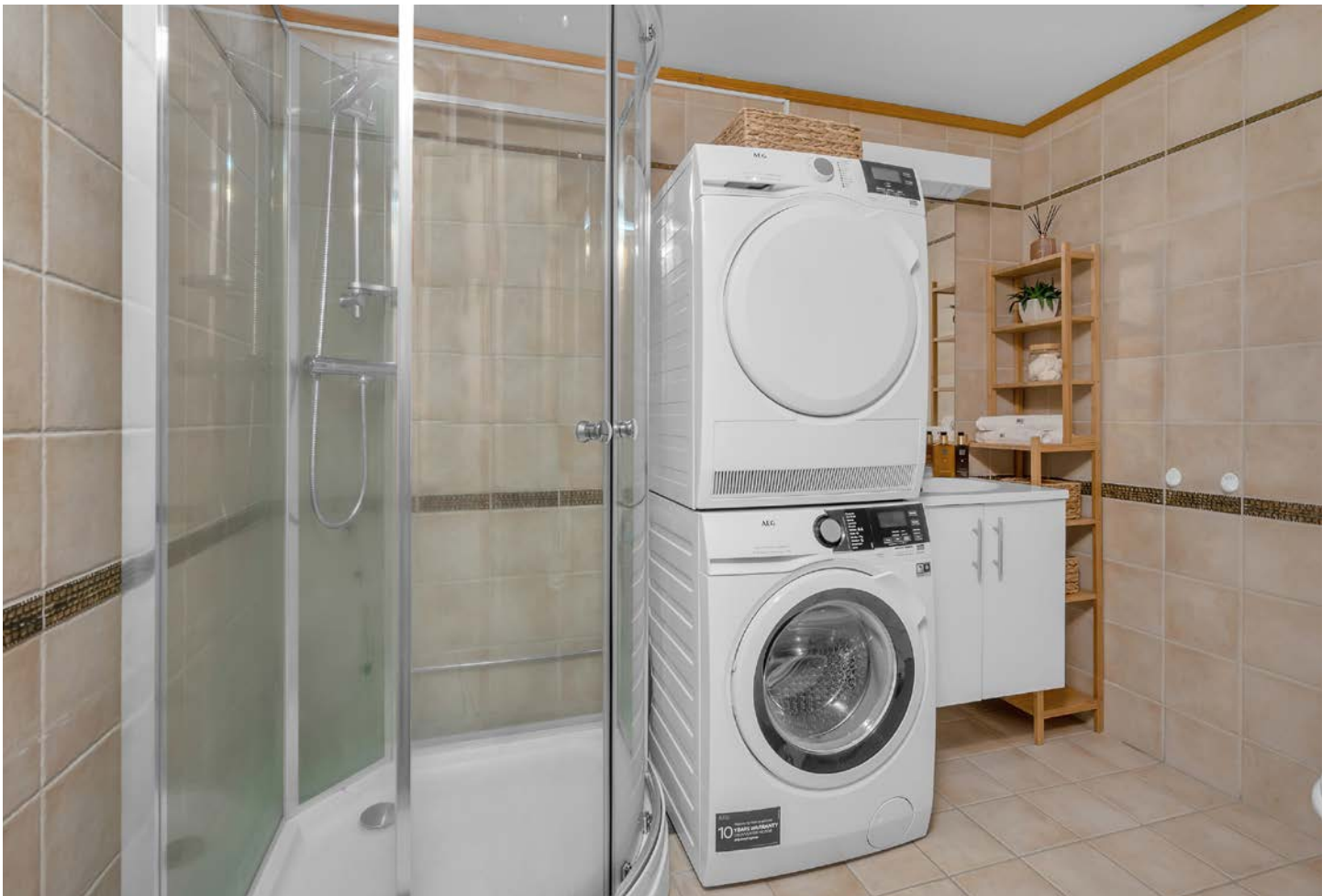





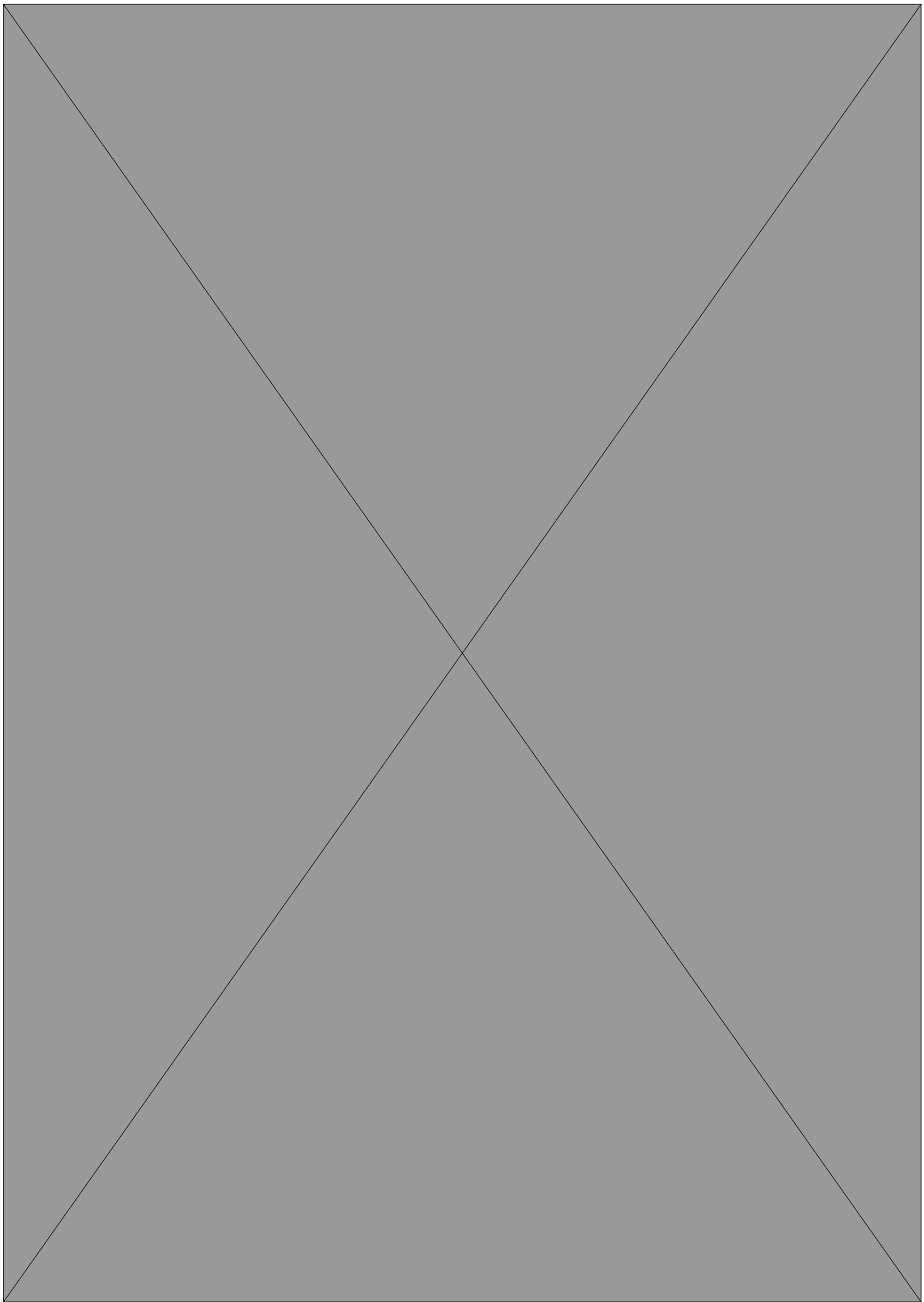

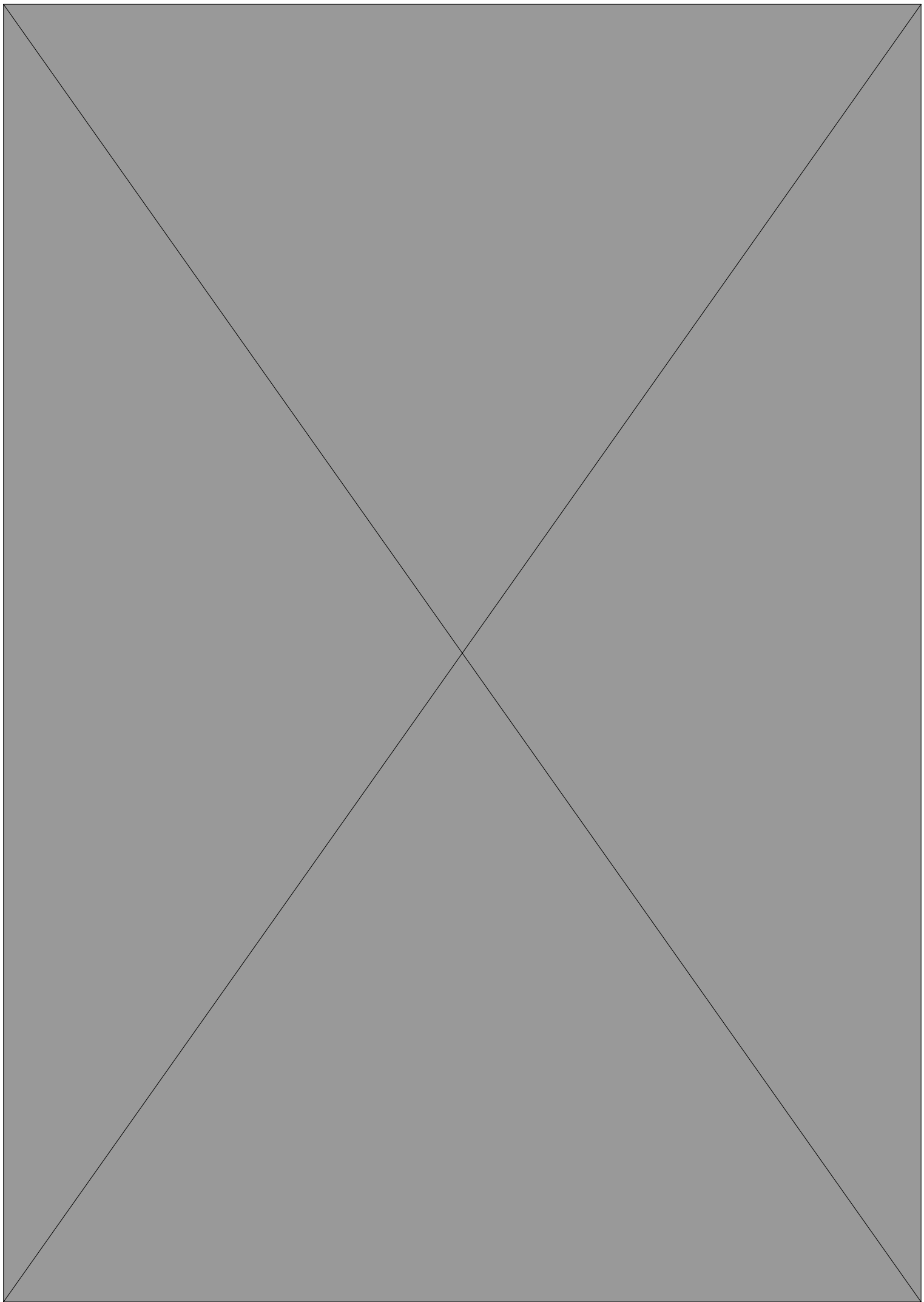

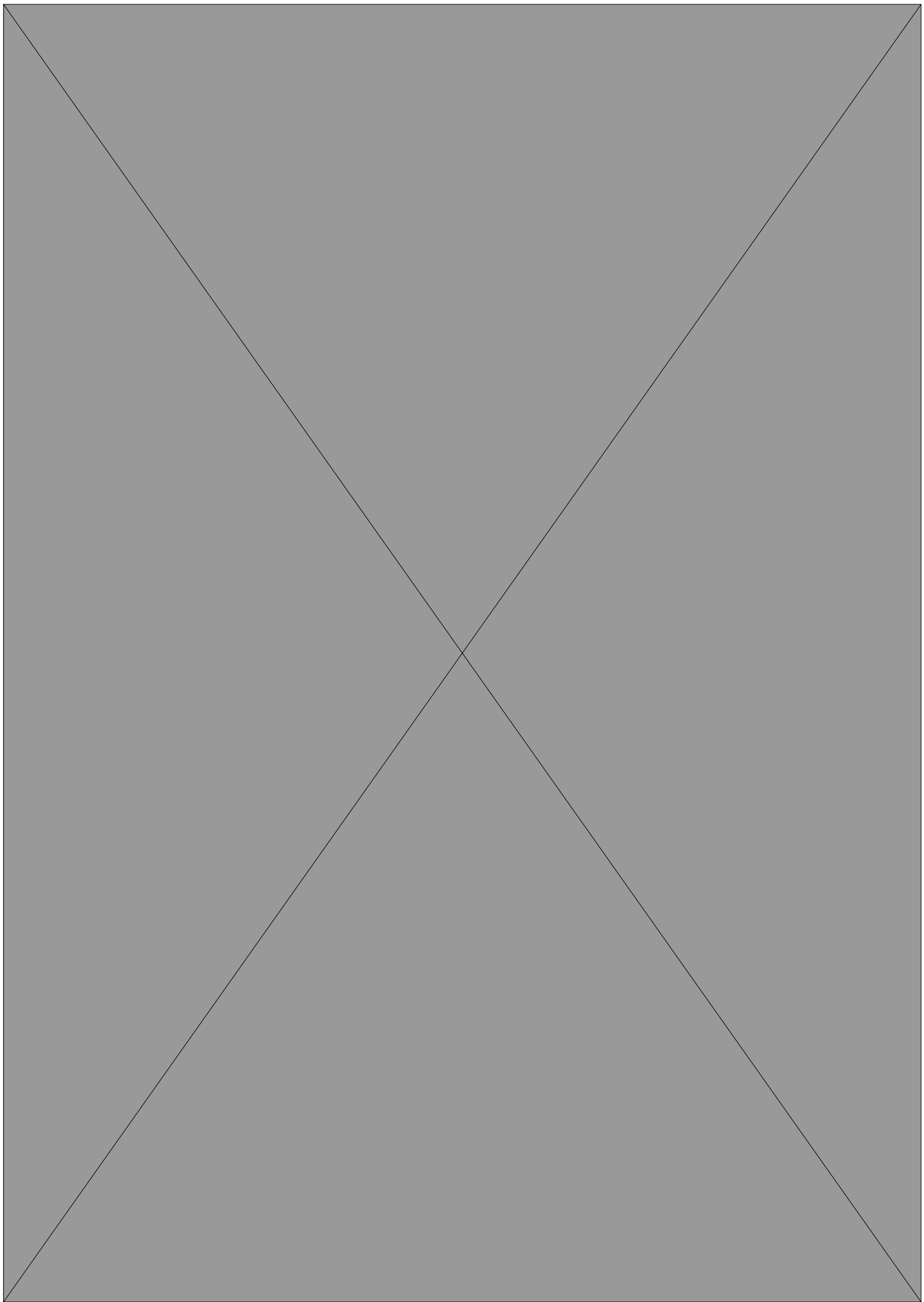

LØSØRE- OG TILBEHØRSLISTE

Gjeldende fra januar 2020



I henhold til avhendingsloven av 3. juli 1992 §§ 3-4 og 3-5 skal eiendommen når ikke annet er avtalt, overdras med de innredninger og utstyr som etter lov, forskrift eller annet offentlig vedtak skal følge med, herunder varig innredning og utstyr som enten er fastmontert eller særskilt tilpasset bygningen. Loven definerer ikke hva som omfattes av *innredning og utstyr* eller hva som regnes som *fastmontert eller særskilt tilpasset*. Partene kan fritt avtale hva som skal følge med boligen, og der intet annet er avtalt, vil løsøre og tilbehør følge med som det fremkommer i denne oversikten. Dersom det nedenstående ikke finnes på eiendommen, vil det heller ikke medfølge.

- Hvitevarer** medfølger der dette er spesielt angitt i salgsoppgaven. Hvitevarer som ikke er nevnt, følger ikke med i handelen. Dette følger med (sett kryss/kommenter):
 Kjøleskap / kombiskap Frysenskap / -boks Komfyr/stekeovn/koketopp
 Oppvaskmaskin Annet: _____
- Heldekningstepper** følger med uansett festemåte.
- Varmekilder** som ovner, kaminer, peiser, varmpumper og panelovner følger med uansett festemåte. Frittstående biopeiser, varmeovner på hjul og terrassevarmere medfølger ikke. Det følger ikke med varmekilder i rom som ikke har vegg- eller fastmonterte varmekilder på visning.
- TV, radio og musikkanlegg.** TV-antennor og fellesanlegg for TV, herunder parabolantennor og tuner/dekoder/tv-boks medfølger der dette eies av selger. Løse og veggmonterte TV/flatskjermer med tilhørende festeordning samt musikkanlegg følger ikke med. Se også pkt. 12.
- Baderomsinnredning.** badekar, dusjkabinett, dusjvegger, alle fastmonterte speil, skap og hyller, fastmonterte glass- og håndkleholdere, herunder håndklevarmere medfølger.
- Garderobeskap** medfølger, selv om disse er løse. Fastmonterte garderobehyller og knagger medfølger. Innredning i garderobeskap, både fastmontert og løs innredning som trådkurver, hyller, stenger og lignende, medfølger.
- Kjøkkeninnredning** medfølger, herunder også åpne, fastmonterte hyller og løs eller fastmontert kjøkkenøy.
- Markiser, persienner** og annen type innvendig og utvendig solskjerming, gardinoppheng, lamellgardiner og liftgardiner medfølger.
- Avtrekksvifter** av alle slag, og fastmonterte airconditionanlegg og ventilasjonsanlegg medfølger.
- Sentralstøvsuger** medfølger med komplett anlegg, herunder slange, munnstykke m.m.
- Lyskilder** som kupler, lysstoffarmatur, fastmonterte «spotlights», oppheng og skinner med spotlights samt utelys og hagebelysning medfølger. Vegglamper, krokhengte lamper, lysekroner, prismelamper og lignende som er koblet til sukkerbit eller stikkontakt følger likevel ikke med.
- Installerte smarthusløsninger** med sentral som styrer lys, varme, lyd og lignende, samt tilhørende trådløse enheter som brytere, sensorer, kameraer, integrerte høyttalere eller lignende medfølger. Enkle lysstyringssystem f.eks. med en sentral som kun styrer lyspærer eller smartpærer montert i sokkel medfølger likevel ikke.
- Utvendig søppelkasser** og eventuelt holder/hus til disse medfølger.
- Postkasse** medfølger.

..forts. neste side

Selgers initialer

15. **Utendørs innretninger** slik som flaggstang, fastmontert tørkestativ samt andre faste utearrangementer som f.eks. badestamp, boblekar, jacuzzi og lignende utendørs kar, lekestue, lekestativ, utepeis, fastmontert trommel til vannslange, medfølger.
16. **Fastmontert vegglader/ladestasjon til el-bil** medfølger uavhengig av hvor laderen er montert.
17. **Solcelleanlegg** med tilhørende teknisk infrastruktur medfølger.
18. **Gassbeholder** til gasskomfyr og gasspeis medfølger.
19. **Brannstige, branntau**, feiestige og lignende der dette er påbudt. Løse stiger medfølger ikke.
20. **Brannslukningsapparat, brannslange og røykvarsler** medfølger der dette er påbudt. Det er eiers og brukers plikt til å se til at utstyret finnes på enhver eiendom. Hvis annet ikke er uttrykkelig avtalt, skal dette derfor alltid følge med ved salg av eiendom.
21. **Samtlige nøkler** til eiendommen som selger er i besittelse av skal overleveres kjøper på overtagelsen, herunder nøkler til boder, uthus, garasjeportåpnere eller lignende. Låses boder, uthus e.l. med hengelås, skal lås og nøkler til disse medfølge.
22. **Garasjehyller**, bodhyller, lagringshyller og oppheng til bildekk medfølger såfremt de er fastmontert.
23. **Planter, busker og trær** som er plantet på tomten eller i fastmonterte kasser og lignende er en del av eiendommen og medfølger i handelen.

Eventuelle endringer i løssøre- og tilbehørslisten kommenteres under:

Div. møbler, TV, vaskemaskiner, tørketrommel, kjøkkenutstyr kan følge med salg ved tillegg i pris.

Sletta 10.jul-24

Sted/dato

Selgers signatur

Selgers signatur

Egenerklæring

St. Olavs vei 21, 4631 KRISTIANSAND S

11 Jul 2024

Informasjon om eiendommen

Adresse

St. Olavs vei 21

Postadresse

St. Olavs vei 21

Enhetsnummer

Opplysninger om selger og salgsobjekt

Er boligen en del av et sameie eller borettslag?

Ja Nei

Driver du med omsetning eller utvikling av eiendom?

Ja Nei

Når kjøpte du boligen?

aug 2021

Har du selv bodd i boligen?

Ja Nei

Husk på å inkludere garasje og eventuelt andre tilleggsbygninger når du svarer på spørsmålene i egenerklæringen.

Informasjon om eksisterende husforsikring

Gjensidige Forsikring ASA-49

Informasjon om selger

Hovedselger

Aasgard, Vibece Pletten

Medselger

Aasgard, Arvid Kjerstad

Forbehold

Selger tar spesifikt forbehold om feil og mangler som er beskrevet i egenerklæringsskjemaet.

Boligkjøper anses å kjenne til forholdene som er omtalt i dette egenerklæringsskjemaet. Disse forholdene kan ikke gjøres gjeldende som feil eller mangler senere.



Boligkjøper oppfordres til å selv undersøke eiendommen grundig.

Våtrom

1 Har det vært feil på bad, vaskerom eller toalettrom?

Ja Nei, ikke som jeg kjenner til

2 Er det utført arbeid på bad, vaskerom eller toalettrom?

Ja Nei, ikke som jeg kjenner til

2.1.1 Navn på arbeid

Nytt arbeid

2.1.2 Årstall

2021

2.1.3 Hvordan ble arbeidet utført?

Faglært Ufaglært

2.1.4 Fortell kort hva som ble gjort av faglærte

Montert røropplegg for dusjkabinett og vaskemaskin.

2.1.5 Hvilket firma utførte jobben?

Flekkerøy VVS AS

2.1.6 Har du dokumentasjon på arbeidet?

Ja Nei

Tak, yttervegg og fasade

3 Har det lekket vann utenfra og inn, eller er det sett andre tegn til fukt?

Ja Nei, ikke som jeg kjenner til

4 Er det utført arbeid på tak, yttervegg, vindu eller annen fasade?

Ja Nei, ikke som jeg kjenner til

Kjeller

5 Har sameiet eller borettslaget hatt problemer med fukt, vann eller oversvømmelse i kjeller eller underetasje?

Ja Nei, ikke som jeg kjenner til

6 Har boligen kjeller, underetasje eller andre rom under bakken?

Ja Nei

7 Er det observert vann eller fukt i kjeller, krypkjeller eller underetasje?



Ja Nei, ikke som jeg kjenner til

8 Er det utført arbeid med drenering?

Ja Nei, ikke som jeg kjenner til

Elektrisitet

9 Har det vært feil på det elektriske anlegget?

Ja Nei, ikke som jeg kjenner til

10 Er det utført arbeid på det elektriske anlegget?

Ja Nei, ikke som jeg kjenner til

Rør

11 Har eiendommen privat vannforsyning (ikke tilknyttet det offentlige vannettet), septik, pumpekum, brønn, avløpskvern eller liknende?

Ja Nei, ikke som jeg kjenner til

12 Har det vært feil på utvendige eller innvendige avløpsrør eller vannrør?

Ja Nei, ikke som jeg kjenner til

13 Er det utført arbeid på utvendige eller innvendige avløpsrør eller vannrør?

Ja Nei, ikke som jeg kjenner til

Ventilasjon og oppvarming

14 Er det eller har det vært nedgravd oljetank på eiendommen?

Ja Nei, ikke som jeg kjenner til

15 Har det vært feil på varmeanlegg eller ventilasjonsanlegg?

Ja Nei, ikke som jeg kjenner til

Beskriv feilen og omfanget, og eventuelt hva som ble utført av arbeider på anlegget

Feil på trådløse termostater til vannbåren gulvvarme
De må enten byttes evt byttes batteri
Tidvis noe lyd i ventilasjonsanlegget når varmegjenvinningen går.

16 Er det utført arbeid på varmeanlegg eller ventilasjonsanlegg?

Ja Nei, ikke som jeg kjenner til



Skjevheter og sprekker

17 Er det tegn på setningsskader eller sprekker i for eksempel grunnmur eller fliser?

Ja Nei, ikke som jeg kjenner til

18 Har det vært feil eller gjort endringer på ildsted eller pipe?

Ja Nei, ikke som jeg kjenner til

Sopp og skadedyr

19 Har det vært skadedyr i boligen eller andre bygninger på eiendommen?

Ja Nei, ikke som jeg kjenner til

20 Har det vært skadedyr i fellesområdene til sameiet eller borettslaget?

Ja Nei, ikke som jeg kjenner til

21 Har det vært mugg, sopp eller råte i boligen eller andre bygninger på eiendommen?

Ja Nei, ikke som jeg kjenner til

22 Har det vært mugg, sopp eller råte i sameiet eller borettslaget?

Ja Nei, ikke som jeg kjenner til

Planer og godkjenninger

23 Mangler boligen eller andre bygninger brukstillatelse eller ferdigattest for søknadspliktige tiltak?

Ja Nei, ikke som jeg kjenner til

24 Har du bygd på eller gjort om kjeller, loft eller annet til boligrom?

Ja Nei

25 Selges eiendommen med utleiedel som leilighet, hybel eller lignende?

Ja Nei

27 Er det utført radonmåling?

Ja Nei, ikke som jeg kjenner til

28 Er det andre forhold av betydning eller sjenanse for eiendommen eller nærområdet?

Ja Nei, ikke som jeg kjenner til

29 Foreligger det planer eller bestemmelser som kan medføre endringer av felleskostnader eller fellesgjeld?

Ja Nei, ikke som jeg kjenner til

Hvilke planer? Hvor stor endring vil kostnadene og/eller gjelden medføre?



Vedlikeholdskostnader vedtas på årsmøtet og varierer fra år til år.

30 Er sameiet eller borettslaget er involvert i konflikter av noe slag?

Ja Nei, ikke som jeg kjenner til

Andre opplysninger

31 Har ufaglærte utført arbeid som normalt bør utføres av faglærte? Du trenger ikke gjenta noe du allerede har nevnt.

Ja Nei, ikke som jeg kjenner til

32 Har du andre opplysninger om boligen eller eiendommen utover det du har svart?

Ja Nei, ikke som jeg kjenner til

Boligselgerforsikring

Boligen selges med boligselgerforsikring

En boligselgerforsikring gir trygghet for selger og kjøper, og kan dekke feil og mangler som enten ikke er opplyst om eller det ikke var kjennskap til da salget ble gjennomført.

Forsikringen er tegnet i Gjensidige Forsikring ASA

Forsikringsnummer 93852065

Tilstandsrapport

📍 St. Olavs vei 21, 4631 KRISTIANSAND S

📖 KRISTIANSAND kommune

gnr. 152, bnr. 605, snr. 3

Sum areal alle bygg: BRA: 75 m² BRA-i: 70 m²



Befaringsdato: 20.07.2024

Rapportdato: 04.08.2024

Oppdragsnr.: 13333-3545

Referansenummer: TZ1827

Autorisert foretak: M2 Takst AS

Vår ref:



Rapporten kan brukes i inntil ett år etter befaringsdatoen, og kan ikke gjenbrukes ved flere boligsalg i denne perioden. For eiendomsoverdragelser fra 1.1.2024, må selger sørge for at areal i rapporten er oppdatert og følger ny bransjestandard for areal. Skjer det endringer, oppstår skader også videre på boligen, bør du som selger be om oppdatert rapport.

Norsk takst

Norsk takst er bransjeorganisasjonen for landets bygningssakkyndige og takstforetak, med om lag 1400 sertifiserte medlemmer fordelt på omtrent 1000 bedrifter. I boligomsetningen regnes takstrapportene som et helt avgjørende element i den informasjonen som gjøres tilgjengelig for kjøper. Årlig leverer medlemmene rundt 120.000 slike takster. Det gir unik oversikt over norske boliger, og bidrar til at alle oppdrag kan utføres med utgangspunkt i erfaringsbasert kvalitet.



Det stilles høye krav til utdanning, sertifisering og yrkesetikk. Norsk takst er opptatt av at boligomsetningen skal være trygg, og legger vekt på å opptre uavhengig av andre bransjeaktører. Bygningssakkyndige fakturerer sine tjenester uten hensyn til hvilken pris som oppnås, og skal heller ikke på annen måte ha noen egeninteresse knyttet til handelen.

Uavhengighet og god fagkunnskap har over tid bygget troverdighet og tillit. Både selger og kjøper skal kunne stole på bygningssakkyndiges vurderinger. For tilfeller der det likevel skulle oppstå misnøye med utført arbeid, har vi sammen med Forbrukerrådet etablert en klagenemnd.

Norsk takst har en sentral rolle i utviklingen av norske standarder, regler og profesjonsprinsipper, og representerer bransjen i alle relevante internasjonale fora. Dette sikrer at norske bygningssakkyndige tidlig kan tilpasse seg krav og bransjetrender fra utlandet, samtidig som takseringsfaget får en norsk stemme på verdensbasis. Organisasjonen bidrar i næringspolitisk sammenheng, og har vært en pådriver for å sikre at lover og regler gir trygghet for forbrukerne i boligomsetningen.



Rapportansvarlig

Andreas Natvig

Uavhengig Takstingeniør

post@m2takst.no

454 77 777



Dette trenger du å vite om tilstandsrapporten



Hva er en tilstandsrapport?

En tilstandsrapport beskriver synlige skader/avvik eller tegn på skader/avvik på boligen. Rapporten fremhever vanligvis ikke positive egenskaper ved boligen.



Hva vurderer en bygningssakkyndig?

Den bygningssakkyndige vurderer boligen ut fra hva man kan forvente av en bygning av samme alder og type. Vurderingen gjøres som regel mot hvordan det var vanlig å bygge og regler som gjaldt da boligen ble oppført (søknadstidspunktet). Forhold som er vanlige for bygningens alder, slik som slitasje etter normal bruk regnes ikke som avvik.



Hva inneholder tilstandsrapporten?

Den bygningssakkyndige undersøker rom og bygningsdeler slik det kommer frem av [Forskrift til avhendingsloven](#). Tilstandsrapporten inneholder bare avvik som den bygningssakkyndige kan se eller kontrollere med enkle hjelpemidler. Det gjøres ikke nærmere undersøkelser slik som åpning av vegger eller andre bygningsdeler. I vegg mot våtrom og rom under terreng kan det borres et hull for å gjøre enkle undersøkelser slik som fuktøk.

Når du kjøper en brukt bolig

Når du kjøper en brukt bolig, er det viktig å være oppmerksom på at dette ikke kan sammenlignes med å kjøpe en ny bolig. Måten boligen ble bygget på kan være annerledes enn i dag. Bygninger svekkes over tid, og utsettes for slitasje blant annet på grunn av bruk og vær og vind. Mange boliger fornyes helt eller delvis, noen i flere omganger, eller det oppføres tilbygg. Særlig for boliger som er pusset opp eller endret, er det viktig å merke seg at fornyelse av overflater ikke nødvendigvis betyr at bygningsdeler under er forbedret.

Vurdering mot byggeår

Den bygningssakkyndige vil vurdere boligen mot hvordan det var vanlig å bygge og regler som gjaldt da bygningen ble oppført (søknadstidspunktet). Den bygningssakkyndige ser etter avvik som har betydning for og som reduserer boligens funksjon og verdi, og som kommer frem av Forskrift til avhendingslova. Noen rom og bygningsdeler slik som bad og vaskerom, og forhold som gjelder sikkerhet mot brann, rekkverk og trapper osv., vil den bygningssakkyndige vurdere mot dagens regelverk. Etter dagens regelverk vil disse kunne få en tilstandsgrad 2 eller 3 uten at det nødvendigvis er krav om at avviket må utbedres.

Tilstandsrapporten beskriver ikke hele boligen

BYGNINGSSAKKYNDIGE SER FOR EKSEMPEL IKKE PÅ (MED MINDRE BYGNINGSDELEN ER NEVNT I RAPPORTEN)

- vanlig slitasje og normal vedlikeholdstilstand
- bagatellmessige forhold som ikke påvirker bygningens bruk eller verdi vesentlig
- etasjeskillere
- tilleggsbygg slik som garasje, bod, annek, naust også videre
- utvendige trapper
- støttemurer
- skjulte installasjoner
- installasjoner utenfor bygningen
- full funksjonstesting av el- og VVS-installasjoner
- geologiske forhold og bygningens plassering på grunnen
- bygningens planløsning
- bygningens innredning
- løsløse slik som hvitevarer
- utendørs svømmebasseng og pumpeanlegg
- bygningens estetikk og arkitektur
- bygningens lovlighet (bortsett fra bruksendringer, brannceller og forhold som åpenbart kan påvirke helse, miljø og sikkerhet)
- fellesarealer (med mindre boligeier har vedlikeholdsplikt for fellesarealer og dette er kjent for bygningssakkyndig, eller fellesarealet har en særlig tilknytning til boligen).

© iVerdi 2023 © Norsk takst 2023

Malen til denne rapporten, inkludert standardtekstene fra Norsk takst, er vernet etter åndsverkløven og kan kun benyttes av medlemsforetakene i Norsk takst og av takstingeniører som er sertifisert i slikt foretak, samt av kunder hos iVerdi og studenter hos NEAK. For andre aktører er eksemplarframstilling av malen og standardtekster, som utskrift og annen kopiering til bruk som grunnlag for tilsvarende rapporter, bare tillatt når det er hjemlet i lov (kopiering til privat bruk, sitat o.l.) eller avtale med Norsk Takst ([Forside](#)) eller iVerdi ([Hjem-iVerdi](#)).

Utnyttelse i strid med lov eller avtale kan medføre erstatnings- og straffansvar.

Dette trenger du å vite om tilstandsrapporten

Tilstanden vurderes med ulike tilstandsgrader

Tilstanden gir uttrykk for en gitt forventet tilstand, blant annet vurdert ut fra alder og normal bruk. Ved Tilstandsgrad 0 (TG0) og Tilstandsgrad 1 (TG1) gir den bygningssakkyndige normalt ingen begrunnelse for valg av tilstandsgrad. Grunnen er at bygningen eller bygningsdelen da bare har normal slitasje. Ved skjulte konstruksjoner kan alder alene avgjøre tilstandsgrad. Når bygningssakkyndige anbefaler tiltak, for eksempel utbedringer, må brukeren av rapporten vurdere om tiltakene er nødvendige og lønnsomme.

Når den bygningssakkyndige velger tilstandsgrad, baseres vurderingen på faste kriterier som følger av gjeldende bransjestandard for Teknisk tilstandsanalyse ved omsetning av bolig og Forskrift til avhendingslova.



TILSTANDSGRAD 0, TG0: INGEN AVVIK

Bygningsdelen skal være tilnærmet ny, ikke vise tegn på slitasje og det skal være lagt frem dokumentasjon på faglig god utførelse. Det er ingen merknader til delen.



TILSTANDSGRAD 1, TG1: MINDRE AVVIK

Bygningsdelen skal bare ha normal slitasje, og straktiltak skal ikke anses som nødvendig. Graden kan også brukes når delen er ny, men der dokumentasjon på faglig god utførelse mangler.



TILSTANDSGRAD 2, TG2: VESENTLIGE AVVIK OG MINDRE AVVIK SOM ETTER NS 3600 GIR TG 2

Bygningsdelen skal enten ha feil utførelse, en skade eller symptomer på skade, sterk slitasje eller nedsatt funksjon. Graden gis når bygningsdelen trenger vedlikehold eller tiltak i nær fremtid. Graden skal også brukes når delen er gammel og det er grunn til å varsle om faren for skader på grunn av alderen, eller når det er grunn til å overvåke delen spesielt på grunn av fare for større skader eller følgeskader.

Ved avvik som ikke krever umiddelbare tiltak (ingen umiddelbar kostnad) så blir TG2 markert med en lysere farge.



TILSTANDSGRAD 3, TG3: STORE ELLER ALVORLIGE AVVIK

Denne tilstandsgraden brukes ved kraftige tegn på forhold som man må regne med trenger utbedring straks eller innen kort tid. Det er påvist funksjonssvikt eller sammenbrudd.



IKKE UNDERSØKT/IKKE TILGJENGELIG FOR UNDERSØKELSE

Det kan være avvik/skader som ikke er avdekket.

Hva er et anslag på utbedringskostnad?

Hva det vil koste å utbedre rom eller bygningsdeler, er et forsiktig anslag basert på nåværende kvalitet, registrert avvik og angitte tiltak i rapporten. Anslaget er gitt på generelt grunnlag og må ikke forveksles med et pristilbud fra en håndverker. Det kan foreligge avvik og tiltak som ikke kommer frem av rapporten. Utbedringskostnad avhenger blant annet av personlige valg av og markedspris på materialer og tjenesteyter.

I rapporten skal det settes anslag for utbedringskostnad for TG3, og slikt anslag kan også gis ved TG2.



Ingen umiddelbare kostnader



Tiltak under kr 10 000



Tiltak mellom kr 10 000 - 50 000



Tiltak mellom kr 50 000 - 100 000



Tiltak mellom kr 100 000 - 300 000



Tiltak over kr 300 000

Beskrivelse av eiendommen

Leilighet i sameie bygget 2005. Meget sentralt. Gåavstand UiA, bakeri, sentrum, offentlig transport like ved inngangsdøren mm. 2 gode terrasser.

Leiligheten fremstår i normal teknisk stand utfra alder.

Der det gis tg2 så er det gitt en tiltaksbeskrivelse. Dette er takstmannens vurdering, og er på ingen måte fasit på tiltak, men en vurdering utfra fornuft/økonomi, risiko for avvik mm. Kjøper må selv vurdere tiltak.

Enkelte bygningsdeler vurderes utfra en nyere byggeforskrift. Dette tilsier at ting kan være bygget riktig utfra byggeår, men at det likevel får et avvik utfra dagens forskrifter. Når man leser rapporten så er det viktig at man leser både beskrivelse, avviks beskrivelse og tiltaks beskrivelse, da får man god oversikt.

For rapporter som gjelder leilighet i et større sameie eller aksje/andelslag (borettslag) er undersøkelsene hovedsaklig begrenset til innvendig i leiligheten. Utvendige forhold ansees å være en del av sameiets eller borettslagets felles forpliktelse og vedlikehold. Dette anbefales ytterligere kontrollert av interessent.

Spørsmål vedrørende rapporten kan stilles i kontortid mellom 8-16 på hverdager, til tlf 454 77 777, eller e-post: post@m2takst.no.

Forøvrig må hele rapporten leses og deretter bruke god tid på visning.

Arealer

[Gå til side](#)

Forutsetninger og vedlegg

[Gå til side](#)

Lovlighet

[Gå til side](#)

Leilighet

- Det foreligger godkjente og byggemeldte tegninger, som stemmer med dagens bruk

Sammendrag av boligens tilstand

Fordeling av tilstandsgrader

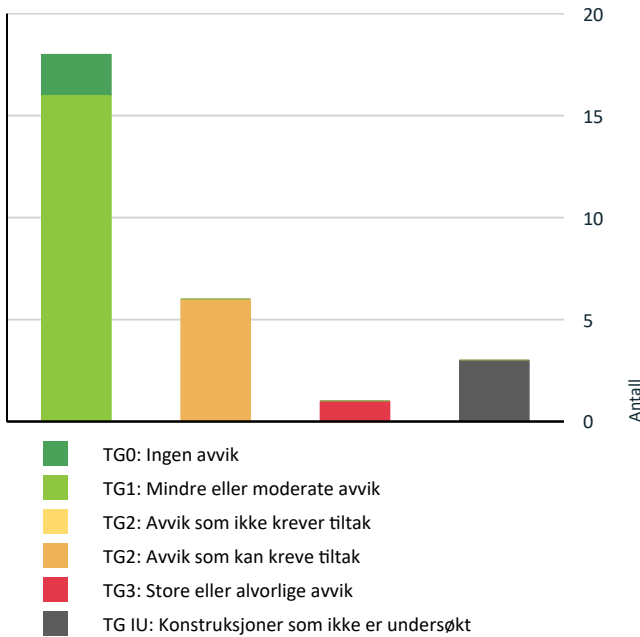

Vil du vite mer om tilstandsgrader? Se side 4.

Anslag på utbedringskostnad

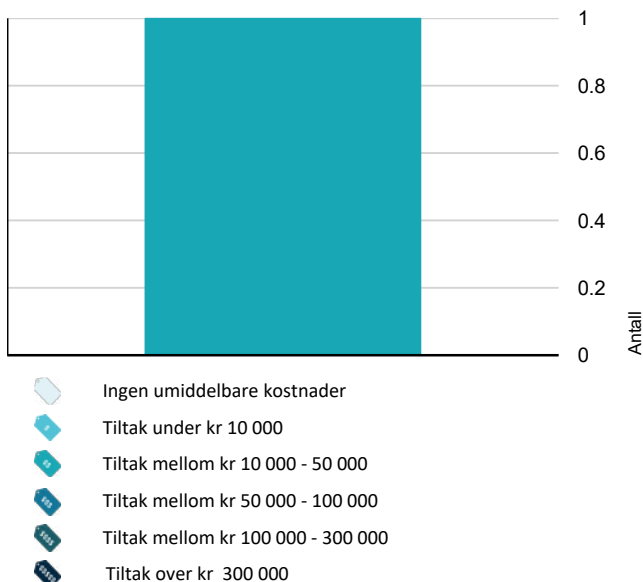

Hva er anslag på utbedringskostnad? Se side 4.

Spesielt for dette oppdraget/rapporten

Der bygningsdeler eller overflater er beskrevet som "nyere" så menes dette nyere enn boligens byggeår.

Boligen kan ha skjulte feil og mangler som ikke er avdekket ved visuell befaring. Generelt gjøres det oppmerksom på at man kjøper en brukt bolig hvor det må forventes mindre bygningsmessige avvik utfra alder, samt alder og bruksslitasje.

For rapporter som gjelder leilighet i et større sameie eller aksje/andelslag (borettslag) er undersøkelsene hovedsaklig begrenset til innvendig i leiligheten. Utvendige forhold ansees å være en del av sameiets eller borettslagets felles forpliktelse og vedlikehold. Dette anbefales ytterligere kontrollert av interessent.

Det informeres om at vinduer/isolerglass kan være punkterte selv om dette ikke ble registrert på befaring.

Boligen var møblert under befaringen. Det tas forbehold om eventuelle skjulte feil/mangler. Lukkede konstruksjoner og overflater er ikke kontrollert.

Forøvrig må hele rapporten leses.

Oppsummering av avvik

Vil du vite mer? Se på rommet eller bygningsdelen senere i rapporten.

Leilighet

TG 3 STORE ELLER ALVORLIGE AVVIK

Kjøkken > 1 etasje > Stue/kjøkken > Avtrekk [Gå til side](#)

TG IU KONSTRUKSJONER SOM IKKE ER UNDERSØKT

Våtrom > 1 etasje > Bad > Tilliggende konstruksjoner våtrom [Gå til side](#)

Tekniske installasjoner > Gulvvarme [Gå til side](#)

Tekniske installasjoner > Varmtvannstank [Gå til side](#)

TG 2 AVVIK SOM KAN KREVE TILTAK

Utvendig > Andre utvendige forhold [Gå til side](#)

Innvendig > Radon [Gå til side](#)

Våtrom > 1 etasje > Bad/vaskerom > Overflater Gulv [Gå til side](#)

Sammendrag av boligens tilstand

! **Våtrom > 1 etasje > Bad/vaskerom > Sluk, membran** [Gå til side](#)
og tettesjikt

! **Våtrom > 1 etasje > Bad > Overflater Gulv** [Gå til side](#)

! **Tekniske installasjoner > Vannledninger** [Gå til side](#)

Tilstandsrapport

LEILIGHET

Byggeår
2005

Kommentar
Ref eiendomsverdi

Anvendelse
Bebodd

UTVENDIG

TG 1 Vinduer

Trevinduer med isolerglass. Normal garantitid på isolerglass er 5 - 10 år. Tilfeldig valgte vinduer som ble funksjonstestet virket OK. Normalt vedlikehold og smøring/justering av hengsler, beslag og rammer må påregnes.

TG 1 Dører

Ytterdører ble funksjonstestet for heng i karmen og dørsvill.
- inngangsdør, med brann og lydhemmende kvaliteter. Funksjon OK.
- balkongdører av tre med isolerglass. Den ene tar litt i svill, kan med fordel Justers noe.

Noe normal bruks og aldersslitasje på dørbled og karmen må forventes. Det kan oppleves sesongvariasjon på funksjon dører. Pga varierende fuktig klima mm så kan dører av og til fungere bra, mens andre ganger tar de i karm.

TG 1 Balkonger, terrasser og rom under balkonger

Flislagt, fremstår normalt.



TG 2 Andre utvendige forhold

Boligen er i et sameie hvor det sannsynligvis er felles utvendig vedlikehold. Sameievedtekter regulerer slike forhold, dette bør undersøkes av kjøper. Det er ikke utført detaljert tilstandsanalyse av felles forhold i sameiet.

Vurdering av avvik:

- Det er ikke utarbeidet Tilstandsanalyserapport, vedlikeholdsplan e.l. for fellesdeler i bygget.

Konsekvens/tiltak

- For å lukke avviket ihht NS 3600.2018 må det utarbeides en Tilstandsanalyserapport/vedlikeholdsplan for fellesdeler i bygget. Da dette er opp til borettslag/sameie å rekvirere er kostnadsestimert ikke satt.

INNENDIG

TG 1 Overflater

Overflater fremstår med normal bruks og aldersslitasje. Det nevnes at dette er en brukt bolig og at slitasje må forventes. Skruerhull, normal bruks- og aldersslitasje mm er normalt. Noe fargeforskjeller på parkett og veggflater er også normalt om det har hengt bilder på vegger, tepper på gulv etc.

TG 1 Etasjeskille/gulv mot grunn

Etasjeskille i betong med oppforet gulvdekke.

Det ble stikkmessig målt nivåforskjell, ingen vesentlige/unnormale avvik avdekket. Noe nivåforskjeller må forventes ut fra alder og byggeskikk.

Lydisolering og brannforhold mellom etasjene er ikke kontrollert. Trinnlyd ovenfra må forventes og er normalt.

TG 2 Radon

Tilstandsrapport

Radonsperre/tiltak kom først i byggeforskrifter 2010 og sådan ikke et krav.

Radon er en usynlig gass som dannes i jordskorpen og som kan stige opp gjennom boligen. Den omgir oss alle, og er en del av luften vi puster inn. Høye nivåer over lengre tid er problemet. Ved å overvåke radon på lang sikt kan du bli varslet når nivåene er høye og gjøre små endringer for å forbedre luften du puster inn.

Vurdering av avvik:

- Det er ikke foretatt radonmålinger, og bygget er heller ikke utført med radonsperre.

Man finner nasjonale aktsomhetskart på nett her:
<https://dsa.no/radon/nasjonalt-aktsomhetskart-for-radon>

Dette gir kun en indikasjon på konsentrasjon i luften.

Konsekvens/tiltak

- Andre tiltak:

Det anbefales å gjennomføre radonmålinger.

TG 1 Innvendige dører

Tre/lett dører. Dørene ble funksjonstestet for heng i karm og svill, funksjon OK. Normal mindre bruksslitasje på karm og dørsvill må forventes.

VÅTROM

1 ETASJE > BAD/VASKEROM

Generell



1 ETASJE > BAD/VASKEROM

TG 1 Overflater vegger og himling

Fliser vegger og malt slett tak. Fremstår normalt utfra alder.

1 ETASJE > BAD/VASKEROM

TG 2 Overflater Gulv

Fliser på gulv.

Vurdering av avvik:

- Det er avvik:

Det er ikke fall på gulv ihht dagens krav og standard.

Fagmessig fug overgang gulv og vegg.

Konsekvens/tiltak

- Tiltak:

Vær oppmerksom ved bruk. For å få tilstandsgrad 0 eller 1 må gulvet bygges om, for å få riktig fall til sluk. Det vil imidlertid sjelden være økonomisk rasjonelt som et enkeltstående tiltak. Ved en eventuell renovering, påse at våtrommet bygges med riktig fall til sluk.

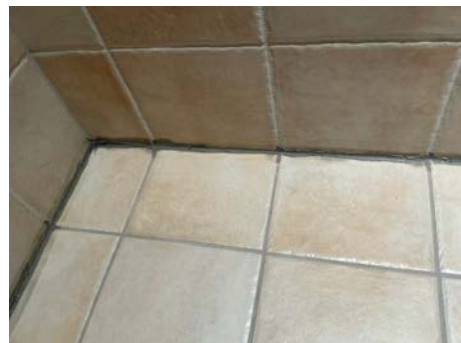

1 ETASJE > BAD/VASKEROM

TG 2 Sluk, membran og tettesjikt

Det er synlig membran i sluken som er tilgjengelig. Det at membranløsning er observert i sluk er ikke en garanti for at membranløsning er tett og med ønskede oppkanter, men en indikasjon på at ting er utført fagmessig. Tetthet er ikke kontrollert.

Vurdering av avvik:

- Det er avvik:

NorskStandard regner estimert levetid membran 20 år. Ved alder over 10 år så regnes da mer enn halvparten av estimert levetid oppnådd og man får tg2 utfra alder alene.

Konsekvens/tiltak

- Tiltak:

Overvåk tilstanden jevnlig. For å få tilstandsgrad 0 eller 1 må tettesjiktet skiftes ut, men tidspunktet for når dette er nødvendig er vanskelig å si noe om.

Tilstandsrapport

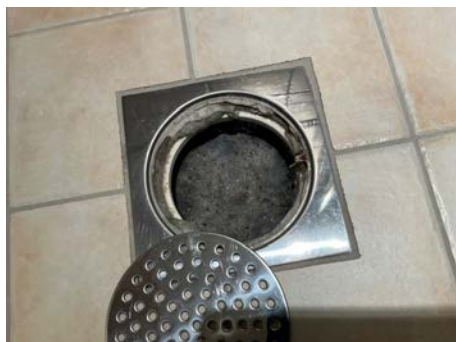

1 ETASJE > BAD/VASKEROM

Sanitærutstyr og innredning

Dusjkabinett, opplegg vaskemaskin, wc og innredning. Utstyr fungerte OK på befaringdagen. Normal bruksslitasje.

1 ETASJE > BAD/VASKEROM

Ventilasjon

Mekanisk avtrekk. Det er tilluftspalte under/over dør som bidrar til luftsirkulasjon. Ventilasjon anses tilfredsstillende.

1 ETASJE > BAD/VASKEROM

Tilliggende konstruksjoner våtrom

Hulltaking utført i tilstøtende rom, ikke tegn til avvik. Kom inn til stender, redusert mulighet for fuktmåling.

Hulltaking er ingen garanti for at det ikke er fukt eller svikt i konstruksjoner, men en indikasjon på at det fremstår normalt i området der hulltaking er utført.

Hulltaking vil si at man tar hull nederst i veggen fra naborommet til våtrom. Tanken med undersøkelsen er at dersom det er noe feil med membran/fuktsikringsløsning på bad, så vil fukt plante seg i vegg mellom bad og annet rom, og man vil da muligens kunne se dette i bjelkelag mellom rommene.



1 ETASJE > BAD

Overflater vegger og himling

Fliser vegger og malt slett tak. Fremstår normalt utfra alder.

1 ETASJE > BAD

Overflater Gulv

Flise på gulv.

Vurdering av avvik:

- Det er avvik:

Ikke fall mot sluk ihht dagens standard og krav.

Konsekvens/tiltak

- Tiltak:

Vær oppmerksom ved bruk. For å få tilstandsgrad 0 eller 1 må gulvet bygges om, for å få riktig fall til sluk. Det vil imidlertid sjelden være økonomisk rasjonelt som et enkeltstående tiltak. Ved en eventuell renovering, påse at våtrommet bygges med riktig fall til sluk.

1 ETASJE > BAD

Sluk, membran og tettesjikt

Det er synlig membranløsning i sluken. Det at membranløsning er observert i sluk er ikke en garanti for at membranløsning er tett og med ønskede oppkanter, men en indikasjon på at ting er utført fagmessig. Tetthet er ikke kontrollert.

Tilstandsrapport



1 ETASJE > BAD

TG 1 Sanitærutstyr og innredning

Innredning, dusjkabinett, wc og opplegg vaskemaskin. Utstyr fungerte OK på befaringsdagen. Normal bruksslitasje.

1 ETASJE > BAD

TG 1 Ventilasjon

Mekanisk avtrekk. Det er tilluftspalte under/over dør som bidrar til luftsirkulasjon. Ventilasjon anses tilfredsstillende.

1 ETASJE > BAD

TG IU Tilliggende konstruksjoner våtrom

Hulltaking ikke utført fordi dusj/rørapplegg vender mot flislagt baderom.

Overflate fuktsøk utført med fuktindikator i våtsone, normalt utslag.



KJØKKEN

1 ETASJE > STUE/KJØKKEN

TG 1 Overflater og innredning

Parkettgulv. Innredning med laminerte fronte og benkeplate. Tilfeldig valgte dører og skuffer ble testet, og fungerte OK. Normal bruksslitasje.

Det kan med fordel monteres lekkasjesensor med stengeventil i skap under vask samt under oppvaskmaskin. Lekkasjesensor er et krav som har kommet på nyere kjøkken. Denne boligen er bygget før kravet ble innført. I alle boliger som er bygget eller rehabilitert etter 2010 skal det være installert slik sensor/vannstopper.

Det kan med fordel monteres komfyrvakt som stenger strøm til steketopp ved evt varmeutvikling ut over normalt.

Estimert levetid blandedbatteri liknende er ca 15 år. Estimert brukstid ventilator er ca 15 år. Estimert brukstid oppvaskmaskin er ca 10 år.

1 ETASJE > STUE/KJØKKEN

TG 3 Avtrekk

Ventilator har som hensikt å fjerne damp og matos fra koking/steking så effektivt som mulig. Godt renhold av komponentene i ventilasjonsanlegget er viktig for å opprettholde kapasiteten, og for å hindre brannfare. Det er spesielt kanaler fra kjøkkenhette som kan være utsatt for tilsmussing. Filter i kjøkkenhetter skal vaskes/skiftes regelmessig.

Vurdering av avvik:

- Det er avvik:

Defekt bryter.

Konsekvens/tiltak

- Tiltak:

Bytte bryter/undersøke ytterligere. Evt må vifter byttes.

Kostnadsestimat: 10 000 - 50 000

TEKNISKE INSTALLASJONER

TG 2 Vannledninger

Stoppekran plassert i skap. Vannledninger av rør i rør. Fordelerskap plassert i bod.

Vurdering av avvik:

- Det er avvik:

Det mangler sprutplate i fordelerskap. Funksjon til rør i rør er at evt lekkasjevann skal ledes til skap, og deretter i drenerør fra skap ned mot gulv. Manglende sprutplate vil medføre at lekkasjevann spruter på skapdør og deretter ned i veggkonstruksjon. Dette vil medføre økt skadeomfang.

Konsekvens/tiltak

- Tiltak:

Etablere sprutplate.

Tilstandsrapport



TG I Avløpsrør

Avløpsrør av plast. Normal levetid for avløpsrør av plast er 25 - 75 år.

TG IU Gulvvarme

Det er vannbåren varme på et bad og stue, ifølge kursmerking. Det er også termostat til varmekabler i gangen, men ukjent hvor den går til og om det mangler gulvvarme på det andre baderom. Må undersøkes ytterligere.

TG IU Varmtvannstank

Via felles anlegg, ikke vurdert.

TG I Elektrisk anlegg

Dette er en forenklet kontroll begrenset til de spørsmål og undersøkelser som forskrift til avhendingslova (tryggere bolighandel) § 2-18 inneholder. Dette kan ikke sammenlignes med en kontroll utført av offentlig myndighet (Det lokale eltilsyn) eller registrert elektrovirksomhet, og en bygningsakkyndig har verken kompetanse eller lov til å foreta en slik kontroll.

Tilstandsgraden er vurdert ut fra den forenklete og begrensede kontrollen som forskriften inneholder. El-anlegget kan ha feil og mangler som en slik forenklet undersøkelse ikke vil avdekke. Vær derfor oppmerksom på denne risikoen, og søk videre veiledning eller få en fullstendig kontroll utført av registrert elektrovirksomhet.

Automatsikringer i boden.

Spørsmål til eier

1. Når ble det elektriske anlegget installert eller sist gang totalt rehabilitert (årstall)? Med totalt rehabilitert menes fullstendig utskiftet anlegg fra inntakssikring og videre.
Byggeår.
2. Er alle elektriske arbeider/anlegg i boligen utført av en registrert elektroinstallasjonsvirksomhet?
Ukjent

3. Er det elektriske anlegget utført eller er det foretatt tilleggsarbeider på det elektriske anlegget etter 1.1.1999?
Ukjent
4. Foreligger det kontrollrapport fra offentlig myndighet – Det Lokale Eltilsyn (DLE) eller eventuelt andre tilsvarende kontrollinstanser med avvik som ikke er utbedret eller kontrollen er over 5 år?
Ukjent
5. Forekommer det ofte at sikringene løses ut?
Ukjent
6. Har det vært brann, branntilløp eller varmgang (for eksempel termiske skader på deksler, kontaktpunkter eller lignende) i boligens elektriske anlegg?
Ukjent

Generelt om anlegget

7. Er det tegn til at det har vært termiske skader (tegn på varmgang) på kabler, brytere, downlights, stikkontakter og elektrisk utstyr? Sjekk samtidig tilstanden på elektrisk tilkobling av varmtvannsbereider, jampfør eget punkt under varmtvannstank
Nei
8. Er der synlig defekter på kabler eller er disse ikke tilstrekkelig festet?
Nei

Inntak og sikringskap

9. Er det tegn på at kabelinnføringer og hull i inntak og sikringskap ikke er tette, så langt dette er mulig å sjekke uten å fjerne kapslinger?
Nei
10. Finnes det kursfortegnelse, og er den i samsvar med antall sikringer?
Ja
11. Foreta en helhetsvurdering av det elektriske anlegget, dets alder, allmenne tilstand og fare for liv og helse. Bør det elektriske anlegget ha en utvidet el-kontroll?
Nei

Generell kommentar

Det anbefales at anlegget gjennomgås av fagkyndig hvert 10 år. Takstmann har ikke elektrofaglig kompetanse og vurderingene er gjort utfra dokumentasjon, observasjon og selgers evt opplysninger.



TG 0 Branntekniske forhold

Tilstandsrapport

Dette er en forenklet kontroll begrenset til de spørsmål som fremkommer under. Tilstandsgraden er basert på retningslinjer til disse spørsmålene i bransjestandarden NS3600. Dette kan ikke sammenlignes med en fullstendig kontroll av branntekniske forhold av offentlig myndighet, eller en vurdering av boligens branntekniske forhold eller prosjektering fra en rådgiver med spesialkompetanse. En bygningssakkyndig har verken kompetanse til å gi slik veiledning eller lov til å foreta en slik kontroll.

Tilstandsgraden er vurdert ut fra den forenklete og begrensede kontrollen. Det kan være feil og mangler om branntekniske forhold som en slik forenklet undersøkelse ikke vil avdekke. Vær derfor oppmerksom på denne risikoen, og søk videre veiledning eller rådgivning.

1. Er det mangler for brannslukningsutstyr i boligen iht. forskriftskrav på søknadstidspunktet, men minst Byggeforskrift 1985?
Nei
2. Er det skader på brannslukkingsutstyr eller er apparatet eldre enn 10 år?
Nei Ukjent alder.
3. Er det mangler på røykvarsler i boligen iht. forskriftskrav på søknadstidspunktet, men minst Byggeforskrift 1985?
Nei
4. Er det skader på røykvarslere?
Nei

Arealer, byggetegninger og brannceller

Standard gjeldende fra 01.01.2024

Arealmålinger og arealoppsett er basert på Norsk standard 3940:2023 Areal- og volum-beregninger av bygninger. Arealet gjelder for tidspunktet da boligen ble målt

Hva er måleverdig areal?

Arealet i rommet må ha minst 1,90 m fri høyde over gulvet og minst bredde på 0,60 m. Et loft med skråtak vil for eksempel bare få registrert målbart areal der høyden er minst 1,90 m og bredden minst 0,60 m. Rommet må ha dør eller luke, og gangbart gulv.

Hva er bruksareal?

BRA = BRA-i + BRA-e + BRA-b

Bruksarealet for bygningen er bruttoarealet minus arealet som opptas av yttervegger.

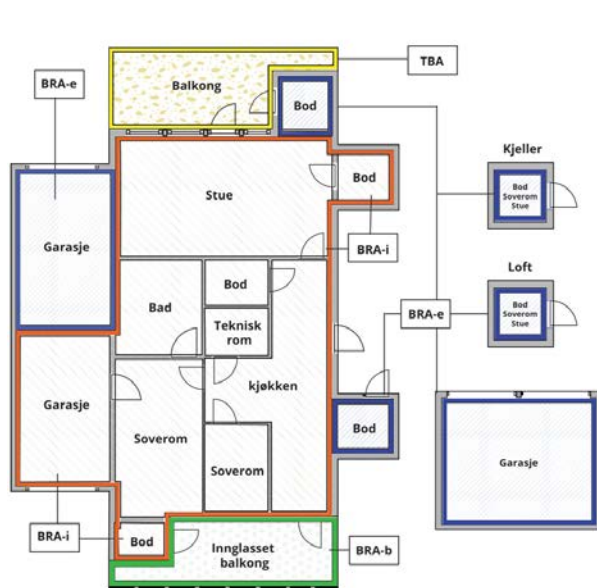

Carport og/eller garasjeplass i felles garasjeanlegg er ikke måleverdig areal

Internt bruksareal (BRA-i)	Arealet innenfor boenheten(e)
Eksternt bruksareal (BRA-e)	Arealet av alle rom utenfor boenheten(e) og som tilhører denne, slik som for eksempel boder
Innglasset balkong mv (BRA-b)	Arealet av innglasset balkong, veranda eller altan når denne er tilknyttet boenheten(e)
Terrasse- og balkongareal (TBA)	Arealet av terrasser, åpne balkonger og åpen altan tilknyttet boenheten(e)

Gulvareal (GUA)
Er sum av BRA (bruksareal) og ALH (areal med lav takhøyde).
Areal med lav takhøyde (ALH) er ikke måleverdig areal, som skyldes skråtak og lav himlingshøyde.

GUA kan opplyses i markedsføring der det er aktuelt for den konkrete boligen og kun sammen med BRA-i, for eksempel der gulvflaten har en verdi og har funksjon ved møblering og bruk av rommene. Ikke innredet areal som kaldloft, måles og oppgis normalt ikke.

Arealet kan ikke alltid fastsettes nøyaktig

Areal kan være komplisert eller umulig å måle opp nøyaktig fordi det er vanskelig å fastslå tykkelsen på innervegger, skjevheter i og utforming av bygningsskonstruksjoner som karnapp, buer og vinkler som ikke er rette, åpne rom over flere etasjer og så videre.

Eiendommens markedsverdi kan ikke baseres på en matematisk beregning basert på antall kvadratmeter opplyst i rapporten. Opplysninger om areal kan altså ikke alene benyttes for å beregne eiendommens verdi.

Den bygningssakkyndige kan avdekke eventuelle bruksendringer og avvik i branncelleinndeling

Den bygningssakkyndige ser på byggetegninger hvis de er tilgjengelige og dette er en del av oppdraget, og vurderer bruken av boligen opp mot tegningene. Hvis den bygningssakkyndige avdekker at en bolig ikke ser ut til å være delt opp i brannceller etter kravene i byggt teknisk forskrift på befaringstidspunktet, skal det opplyses om dette.

Reglene om bruksendring og brannceller kan være kompliserte. Søk videre faglige råd om rapporten ikke gir deg svar. Den bygningssakkyndige kan ikke vurdere og svare på alle spørsmål, og kan heller ikke vite om kommunen kan gi unntak for kravene som gjelder. [Vil du vite mer?](#)

Om brannceller

En branncelle er hele eller avgrensede deler av en bygning hvor en brann fritt kan utvikle seg uten at den kan spre seg til andre bygninger eller andre deler av bygningen i løpet av en fastsatt tid.

Om bruksendring

Bruksendring er å endre bruken av et rom fra en tillatt bruk til en annen. Dette kan kreve søknad og tillatelse, for eksempel hvis du endrer et rom fra bod til soverom eller arbeidsrom, eller hvis du endrer en bolig til to separate boliger.

Rom for varig opphold har krav til takhøyde, romstørrelse, rømningsvei og lysforhold som må være oppfylt. Du kan søke kommunen om unntak for kravene, men kan ikke regne med å få unntak for krav som går på helse og sikkerhet, for eksempel krav til rømningsvei.

Bruksendring som krever godkjenning, og som ikke er søkt bruksendret, er ulovlig. Kommunen kan etter plan- og bygningsloven kapittel 32 forfølge overtredelser. Kommunen kan pålegge deg å avslutte den ulovlige bruken, eventuelt å rette eller tilbakeføre rommet til godkjent bruk.

Arealer

Leilighet

Ny arealstandard

Etasje	Bruksareal BRA m ²			SUM	Terrasse- og balkongareal (TBA)
	Internt bruksareal (BRA-i)	Eksternt bruksareal (BRA-e)	Innglasset balkong (BRA-b)		
1 etasje	70	5		75	12
SUM	70	5			12
SUM BRA	75				

Romfordeling

Etasje	Internt bruksareal (BRA-i)	Eksternt bruksareal (BRA-e)	Innglasset balkong (BRA-b)
1 etasje	Bad/vaskerom , Bad , Gang , Soverom , Soverom 2, Stue/kjøkken , Bod , Bod i fellesareal		

Kommentar

Lovlighet

Byggetegninger

Det foreligger godkjente og byggemeldte tegninger, som stemmer med dagens bruk

Kommentar:

Brannceller

Er det påvist synlige tegn på avvik i branncelleinndeling ut ifra dagens byggeteknisk forskrift?

Ja Nei

Nyere håndverkstjenester

Er det ifølge eier utført håndverkstjenester på boligen siste 5 år?

Ja Nei

Kommentar: Ikke fremlagt dokumentasjon.

Krav for rom til varig opphold

Er det påvist avvik i forhold til rømningsvei, dagslysflate eller takhøyde?

Ja Nei

Kommentar:

Total fordeling mellom P-ROM og S-ROM

Tabellen under viser fordelingen av P-ROM og S-ROM etter veiledningen til NS 3940: 2012. Dette er til informasjon og til sammenligning. Tallene er omtrentlige, kan avvike fra faktiske målinger og er ikke juridisk bindende

	P-ROM(m2)	S-ROM(m2)
Leilighet	66	9

Befarings - og eiendomsopplysninger

Befaring

Dato	Til stede	Rolle
20.7.2024	Andreas Natvig	Takstingeniør

Matrikkeldata

Kommune	gnr.	bnr.	fnr.	snr.	Areal	Kilde	Eieforhold
4204 KRISTIANSAND	152	605		3	1115 m ²	Ref eiendomsverdi	Eiet

Adresse

St. Olavs vei 21

Hjemmelshaver

Aasgard Arvid Kjerstad, Aasgard Vibece Pletten

Kommentar

Størrelse på tomt er felles for sameiet.

Kilder og vedlegg

Dokumenter

Beskrivelse	Dato	Kommentar	Status	Sider	Vedlagt
Egenerklæring	11.07.2024	Ingen vesentlige avvik registrert utfra egne observasjoner.	Gjennomgått	7	Nei
Eier			Ikke gjennomgått		Nei
Megler			Ikke gjennomgått		Nei
Eiendomsverdi.no			Gjennomgått		Nei
Tegninger			Gjennomgått		Nei

Tilstandsrapportens avgrensninger

STRUKTUR•REFERANSENIVÅ•TILSTANDSGRADER

• Rapporten er basert på innholdskrav i Forskrift til avhendingslova (tryggere bolighandel). Formålet er å gi en tilstandsanalyse til bruk for den som bestiller og/eller i et salg til forbruker, og ikke for andre tredjeparter. Rapportens omfang, struktur, metode og begrepsbruk følger i hovedsak Norsk Standard NS 3600:2018 (Teknisk tilstandsanalyse ved omsetning av bolig), samt Takstbransjens retningslinjer ved tilstandsrapportering for boliger og Takstbransjens retningslinjer for arealmåling.

• Tilbakeholdt eller uriktig informasjon som har betydning for vurderingen, er ikke bygningssakkyndiges ansvar. Rapporten beskriver avvik, altså en tilstand som er dårligere enn referansenivået. Rapporten framhever normalt ikke positive sider ved boligen ut over det som fremgår av tilstandsgradene.

• Tilstanden angis i rapporten og gir uttrykk for en gitt forventet tilstand blant annet vurdert ut fra alder og normal bruk slik:

i) **Tilstandsgrad 0, TG0:** Ingen avvik eller skader. I tillegg må bygningsdelen være tilnærmet ny, mindre enn 5 år, og det foreligger dokumentasjon på faglig god utførelse.

ii) **Tilstandsgrad 1, TG1:** Mindre avvik. Normal slitasje. Strakstiltak ikke nødvendig. TG1 kan gis når bygningsdelen er tilnærmet ny og det ikke foreligger dokumentasjon på faglig god utførelse.

iii) **Tilstandsgrad 2, TG2:** Vesentlige avvik, og mindre avvik som etter NS 3600 gir TG 2, men som ikke nødvendigvis krever umiddelbare tiltak. I denne rapporten kan TG2 i Rapportsammendrag være inndelt i TG2 som krever tiltak og de som ikke krever umiddelbare tiltak. Konstruksjonen har normalt enten feil utførelse, en skade eller symptomer på skade, sterk slitasje eller nedsatt funksjon. Vedlikehold eller tiltak trengs i nær fremtid, det er grunn til å varsle fare for skader på grunn av alder eller overvåke spesielt på grunn av fare for større skade eller følgeskade. For skjulte konstruksjoner vil alder i seg selv være et symptom som kan gi TG2. For synlige konstruksjoner kan alder sammen med andre symptomer og momenter gi TG2. Avvik under TG2 kan gis sjablongmessig anslag.

iv) **Tilstandsgrad 3, TG3:** Store eller alvorlige avvik. Kraftige symptomer på forhold som man må regne med trenger utbedring straks eller innen kort tid. Påvist funksjonssvikt eller sammenbrudd. Avvik under TG3 skal gis sjablongmessig anslag.

v) **Tilstandsgrad TGiu:** Ikke undersøkt/ikke tilgjengelig for undersøkelse.

• Ved TG0 og TG1 gis det normalt ingen begrunnelse for valg av tilstandsgrad, fordi bygningen eller bygningsdelen da bare har normal slitasje. For anbefalte tiltak ved TG2 og TG3 må bruker av rapporten vurdere om tiltakene er nødvendige og lønnsomme. Hva det vil koste å utbedre rom eller bygningsdeler er et sjablongmessig anslag basert på registrert avvik og angitte tiltak i rapporten. Anslaget er gitt på generelt grunnlag og basert på erfaringstall i seks intervaller, og kan ikke forveksles med en konkret vurdering og tilbud fra en entreprenør eller håndverker. Det må eventuelt innhentes tilbud for en nærmere undersøkelse, og konkret og nøyaktig vurdering av utbedringskostnad. Kostnader til ikke oppdagede avvik/utbedringer/feil kan forekomme. Utbedringskostnad avhenger av personlige preferanser og markedspris på materialer og tjenesteyter.

PRESISERINGER

• Avvik vurderes ut fra tekniske forskrifter på godkjenningstidspunktet for bygget. Noen bygningsdeler vurderes

etter gjeldende teknisk forskrift på befaringstidspunktet. Dette gjelder blant annet:

i) Bad, vaskerom (våtrom)

ii) Forhold rundt brann, rømming, sikkerhet, for eksempel rekkverkshøyder/åpninger, ulovlige bruksendringer, brannceller mv.

• For skjulte konstruksjoner slik som vann og avløp uten dokumentasjon, er kvalitet og alder vurdert.

• Fastmonterte installasjoner, for eksempel innfelt belysning (downlights), demonteres ikke for å sjekke dampspærren bak. Dette av hensyn til bygningssakkyndiges kompetanse og risikoen for skade.

• Kontroll av fukt i konstruksjonen ved hulltaking i bad og vaskerom (våtrom), rom under terreng (kjelleretasje, underetasje og sokkeletasje) eller andre bygningsdeler skjer etter eiers aksept. Hulltaking av våtrom og rom under terreng kan unntaksvis unnlates, se Forskrift til Avhendingsloven.

• Kontroll av romfunksjoner for P-ROM utføres kun når det ikke foreligger godkjente og byggemeldte tegninger, eller når tegninger ikke stemmer med dagens bruk.

• Bygningssakkyndig gir en forenklet vurdering av branntekniske forhold og elektriske installasjoner i boligen dersom det er mer enn fem år siden sist boligen hadde el-tilsyn. Bygningssakkyndig kan anbefale å konsultere offentlige myndigheter eller kvalifisert elektrofaglig fagperson ved behov for grundigere undersøkelser.

TILLEGGSENDERSØKELSER

Etter avtale kan tilstandsanalysen utvides til også å omfatte tilleggsundersøkelser utover minimumskravet i forskriften.

BEFARINGEN

Rapporten gir en vurdering av byggverk og bygningsdeler som bygningssakkyndig har observert, og som fremkommer av Forskrift til avhendingsloven. Rapporten er likevel ingen garanti for at det ikke kan finnes skjulte feil, skader og mangler. NS 3600:2018 (Teknisk tilstandsanalyse ved omsetning av bolig) har undersøkelsesnivå fra 1 til 3, der undersøkelsesnivå 1 er det laveste og baseres på visuell observasjon. Rapporten baseres på undersøkelsesnivå 1 med få unntak (våtrom og rom under terreng). I praksis betyr dette at gjennomføringen av befaringen begrenses som følger:

• Det utføres kun visuelle observasjoner på tilgjengelige flater uten fysiske inngrep (f.eks. riving).

• Flater som er skjult av snø eller på annen måte ikke er tilgjengelig eller skjult, blir ikke kontrollert. Det foretas ikke funksjonsprøving av bygningsdeler, som isolasjon, piper, ventilasjon, el. anlegg, osv.

• Det gis ingen vurdering av boligens tilbehør, hvite- og brunevarer og annet inventar. Dette gjelder også integrert tilbehør.

• Inspisering av yttertakk er basert på det som er synlig, normalt på innsiden fra loftet og utvendig fra stige/bakkenivå. Befaring av tak må være sikkerhetsmessig forsvarlig for å kunne gjennomføres.

• Stikkprøvetakninger er utvalgt tilfeldig og kan innebære kontroll under overflaten med spiss redskap eller lignende.

Tilstandsrapportens avgrensninger

UTTRYKK OG DEFINISJONER

- Tilstand: Byggverkets eller bygningsdelens tekniske, funksjonelle eller estetiske status på et gitt tidspunkt.
- Symptom: Observerbart forhold som gir indikasjon på hvilken tilstand et byggverk eller en bygningsdel befinner seg i. Benyttes ved beskrivelse av avvik.
- Skadegjørere: Zoologiske eller biologiske skadegjørere, i hovedsak råte, sopp og skadedyr.
- Fuktøk: Overflatesøk med egnet søkeutstyr (fuktindikator) eller visuelle observasjoner.
- Fuktmåling: Måling av fuktinnhold i materiale eller i bakenforliggende konstruksjon ved bruk av egnet måleutstyr (blant annet hammerelektrode og pigger).
- Utvidet fuktøk (hulltaking): Boring av hull for inspeksjon og fuktmåling i risikoutsatte konstruksjoner, primært i tilstøtende vegger til bad, utforede kjellervegger og eventuelt i oppforede kjellergulv.
- Normal slitasjegrاد: Forventet nedsliting av materiale i overflaten som er basert på enkle visuelle observasjoner. Kan vurderes sammen med bygningsdelens alder.
- Forventet gjenværende brukstid: Anslått tid et byggverk eller en del av et byggverk fortsatt vil være tjenlig for sitt formål (NS3600, Termer og definisjoner punkt 3.9)

AREALBEREGNING FOR BOENHETER

- Areal fastsettes etter Forskrift til avhendingsloven og Norsk Standard 3940 Areal- og volum-beregninger av bygninger fra 2023.
- Areal oppgis i hele kvadratmeter i rapporten, og gjelder for det tidspunkt oppmålingen fant sted.
- Bruksareal (BRA) er det måleverdige arealet som er innenfor omsluttede vegger målt i gulvhøyde (bruttoareal minus arealet som opptas av yttervegger). I tillegg til gulvhøyde gjelder regler om fri bredde for at arealet skal være måleverdig, med betydning for BRA av for eksempel loft med skråtak. BRA består av internt bruksareal (BRA-i), eksternt bruksareal (BRA-e) og innglasset balkong mv (BRA-b). Terrasse- og balkongareal (TBA) opplyses der tilstandsrapporten skal benyttes i boligomsetningen og der det er aktuelt. I tillegg kan gulvareal (GUA) og areal med lav takhøyde (ALH) opplyses sammen med BRA der det er aktuelt og en del av oppdraget. Rom skal ha atkomst og gangbart gulv for å kunne regnes som BRA/måleverdig areal.
- Arealet måles og oppgis dersom arealet oppfyller krav til måleverdighet, slik som at arealet må ha minst en bredde på 0,6m og minst en høyde på 1,9 m osv. Et rom kan være i strid med teknisk forskrift og mangle godkjenning hos kommunen for den aktuelle bruken, uten at dette får betydning for om arealet måles og oppgis i tilstandsrapporten. Når arealet måles tas det ikke hensyn til om arealet er lovlig oppført eller om bruken er lovlig, bruksendringer, lysforhold eller andre sikkerhetsmangler.
- Eiendommens markedsverdi kan ikke baseres på en rent matematisk beregning i forhold til antall kvadratmeter opplyst i rapporten. Opplysninger om areal kan altså ikke alene benyttes for beregning av eiendommens verdi.

- Rom som ligger utenfor boenheten, men som eier har påvist og/eller opplyst at tilhører boenheten, er oppmålt og inkludert i BRA-e. Det er ikke fremvist dokumentasjon på at rommet tilhører boenheten, med mindre dette er angitt særskilt. Rom utenfor boenheten kan omdisponeres av borettslaget/sameiet og dette kan påvirke boligens BRA. Vær oppmerksom på at NS 3940:2023 og eierseksjonsloven har ulik definisjon av fellesareal. Ved arealmåling gjelder NS 3940:2023 som definerer fellesareal slik: "Delen av bygning som brukes av to eller flere bruksenheter eller til bygningens forvaltning, drift eller vedlikehold.
- I en overgangsperiode skal rapporter som benyttes i boligomsetningen eller dersom det er en del av oppdraget også opplyse om fordelingen mellom P-ROM og S-ROM med utgangspunkt i definisjonene som fremkommer av veiledningen til Norsk Standard 3940 Areal- og volum-beregninger av bygninger fra 2012. Fordelingen mellom P-ROM og S-ROM er basert på veiledningen og bygningssakkyndiges eget skjønn. P-ROM er måleverdige rom som benyttes til kort eller langt opphold. S-ROM er måleverdige rom som benyttes til lagring, og tekniske rom. Bruken av et rom på befaringstidspunktet har betydning for om rommet defineres som P-ROM eller S-ROM. Dette betyr at rommet både kan være i strid med teknisk forskrift og mangle godkjenning i kommunen for den aktuelle bruken, uten at dette vil få betydning for valg av arealkategori.
- Se øvrig informasjon om areal i rapporten, Norsk Standard 3940 (2012 og 2023) og veiledningen til disse.

PERSONVERN

Norsk takst, bygningssakkyndig og takstforetaket behandler personopplysninger som bygningssakkyndig trenger for å kunne utarbeide rapporten. Personvernerklæring med informasjon om bruk av personopplysninger og dine rettigheter finner du her [Personvernerklæring - iVerdi](#)

DELING AV PERSONOPPLYSNINGER FOR TRYGGERE BOLIGHANDEL OG MULIG RESERVASJON

Norsk takst og deres samarbeidspartnere benytter personopplysninger fra rapporten for analyse- og statistikkformål, samt utvikling og drift av produkter og tjenester for takstbransjen og andre aktører i bolig-omsetningen. Les mer om dette og hvordan du kan reservere deg på <https://www.norsktakst.no/norsk/om-norsk-takst/personvernerklæring/reservasjon/>

Vendu lager en boliganalyse basert på opplysninger fra rapporten. Les mer om dette og hvordan du kan reservere deg her: <https://samtykke.vendu.no/TZ1827>

KLAGEORDNING FOR FORBRUKERE

Er du som forbruker misfornøyd med bygningssakkyndiges arbeid eller opptreden ved taksering av bolig eller fritidshus, se www.takstklagenemnd.no for mer informasjon



KRISTIANSAND
KOMMUNE

EIENDOMSKART

INNBYGGERTORG: Tlf.: 38 07 50 00



Gnr.: 152 Bnr.: 605 Fnr.: Snr.:
Adresse: St. Olavs vei 21
Areal i m²: 1115
Anm.:

Koordinatsystem: Euref89 sone 32

Kvalitet eiendomsgrenser:

- Målte eiendomsgrenser, koordinatmålt
- Usikre eiendomsgrenser

Det kan forekomme feil i eiendomsgrenser og kartinnhold.

Målestokk: 1:1000



Dato: 10.07.2024

Sign.: Solveig Skarpeid Lohne



HUSORDENSREGLER FOR SAMEIET KONGSGÅRD ALLE 12

§1 RO OG ORDEN.

Det skal være ro i leiligheten fra kl. 24:00 fredags- og lørdagskvelder, øvrige dager fra kl. 23:00.

Banking, boring eller annet støyende arbeid må ikke forekomme etter kl. 19:00 eller før kl. 07:00.

Risting av tøy, tepper etc. må ikke forekomme fra vindu eller balkong. Det må ikke henges tøy til tørking eller lufting på søn- og helligdager.

§2 SKADER OG VEDLIKEHOLD.

Skader som påføres bygningen og / eller fellesarealer som skyldes uaktsomhet, må erstattes av den sameier som har forårsaket skaden og gjelder også personer sameieren har hatt på besøk eller leiet ut leiligheten til.

§3 BILER.

Biler skal parkere på anviste plasser i garasjeanlegget. Gjester må benytte parkeringsplassene utenfor bygget. Vasking av bil må ikke forekomme i garasjeanlegget.

§4 SØPPEL.

Søppel pakkes inn i plastpose eller lignende, som knyttes godt igjen før det kastes i grå søppeldunk. Papir pakkes sammen og kastes i grønn dunk, mens matavfall kastes i den brune dunken. Søppeltømmingen foregår i eget søppelrom i garasjeanlegget.

§5 HUSDYR.

Hold av hund og eller katt eller lignende må på forhånd godkjennes av styret etter skriftlig søknad fra sameier. Dersom tillatelse gis, må erklæring undertegnes.

§6 KLAGER.

Klager angående brudd på husordensreglene må sendes skriftlig til styret, som da vil behandle saken.

Ellers oppfordres alle sameiene til å bruke sunt vett og forstand for å gjøre boligkomplekset til en attraktiv plass å bo for alle.

V E D T E K T E R

for

Sameiet St. Olavsvei 21

§ 1. Eierandelene

Eiendommen Kongsgård Allé 12, Gnr. 152, Bnr. 605 i Kristiansand kommune er i overensstemmelse med oppdelingsbegjæringen delt opp i 28 boligseksjoner og 2 næringsseksjoner (parkeringsplasser). Totalt 30 eierseksjoner.

Selveierandelen og deltagerinteressen i sameiet kan ikke skilles. Ervervelse av selveierandel medfører rett og plikt til å være medlem av sameiet.

Alle bestemmelser som er inntatt i kjøpekontrakten og skjøtet, oppdelingsbegjæringen og gjeldende husordensregler er bindende for sameiet og de enkelte sameiedeltagere og overdragelse av selveierandeler må kun finne sted på de vilkår som er inntatt der og i disse sameievedtekter.

§ 2. Alminnelige bestemmelser

Sameiets virksomhet og forholdet mellom sameierne reguleres av lov om eierseksjoner av 23. mai 1997 nr.31, med tillegg av disse vedtekter.

§ 3. Området

Sameiets formål er å ivareta sameiernes fellesinteresser, administrasjon av hele eiendommen med tilhørende anlegg av enhver art og å sørge for en forsvarlig drift av eiendommen.

For felles ansvar, forpliktelser og rettigheter hefter den enkelte sameier i forhold til sin sameiebrøk. Det samme gjelder for sameiets rettigheter. Sameierne gir avkall på eventuell forkjøpsrett og/eller rett til å kreve sameiet oppløst, som de etter norsk lov og rett måtte ha i forhold til de øvrige eiere.

§ 4. Eiendomsrett / bruksrett / omsetning

Hver sameiers andel tilhører denne med full eiendomsrett og med eksklusiv bruksrett til den leilighet med boder og eventuell uteplass som er beskrevet i hans/- hennes kjøpekontrakt. Leiligheten som han/hun således har eksklusiv bruksrett til er senere kalt seksjonen.

Hver sameier har rett til å disponere over sin selveierandel sammen med sin seksjon bestemt i skjøtet ved salg, gave, arv, bortleie mv. Likeledes har hver sameier rett til å pantsette sin selveierandel sammen med seksjonen uten de øvrige sameierers samtykke. De øvrige sameiere har ikke forkjøpsrett, innløsningsrett, utløsningsrett eller oppløsningsrett til seksjonen.

Med hensyn til bruken av seksjonen er den enkelte forpliktet til å følge vanlige regler og god husorden, og de til enhver tid gjeldende offentlige bestemmelser. En seksjon må ikke nyttes slik at det er til unødig eller urimelig ulempe for brukerne av de øvrige seksjoner. Fellesanlegg må ikke nyttes slik at andre brukere unødig eller urimelig hindres i den bruk av anlegget som er avtalt eller forutsatt.

Den enkelte seksjon kan fritt utleies. Forpliktelser og rettigheter etter disse vedtak kan ikke skilles fra eierandelen. For så vidt gjelder garasjeplasser i felles garasjeanlegg i kjelleretasjen kan disse kun selges til andre eiere av boligseksjoner i sameiet. Ved utleie av garasjeplass hvor leietaker ikke er eier/leier av en boligseksjon, er leieforholdet betinget av styrets godkjenning.

Overdragelse og bortleie skal av registreringshensyn skriftlig meddeles sameiets styre. Slik meddelelse skal være innkommet senest 14 dager etter at avtale om overdragelse eller bortleie er inngått. Utbygger kan fritt leie ut sine seksjoner til boligformål uten hensyn til denne bestemmelse.

§ 5. Vedlikehold / bruk av fellesanlegg

Sameiets utgifter (fellesutgiftene), så som forsikringspremie, kommunale avgifter, utgifter til drift og vedlikehold av fellesanlegg deriblant garasjeanlegg, skal fordeles på sameierne i henhold til den sameiebrøk sameierne har ifølge oppdelingsbegjæringen. Fastsettelse av sameiebrøkene bygger på bruksenhetenes areal.

Det ytre vedlikehold besørges og bekostes av eierne av seksjonene og fordeles etter andelenes størrelse i henhold til sameiebrøken. Vedlikehold og drift av garasjeanlegget og bodanlegget, besørges og bekostes av sameiet.

Hver seksjonsinnehaver skal være ansvarlig for alt innvendig vedlikehold. Det samme gjelder tekniske installasjoner som den enkelte seksjonseier monterer på egen terrasse/balkong.

Styret utarbeider hvert år et budsjett for antatte fellesutgifter. Disse vedtas av sameiemøtet. På grunnlag av dette betaler sameierne inn et å konto forskuddsbeløp som innbetales den 1. i hvert kvartal av den enkelte sameier.

Endelig oppgjør finner sted etter at regnskap er gjort opp. Unnlattelse av å betale de utlignende andeler av fellesutgiftene etter at påkrav er forkynt, ansees som vesentlig mislighold.

Alt som kommer inn under felles vedlikehold skal til enhver tid utføres så ofte som det etter sin art er påkrevet for eiendommens bevarelse og utseende.

§ 6. Ordensregler / mislighold

Sameierne og eventuelle leietakere plikter å følge de til enhver tid fastsatte ordensregler, og er innforstått med at brudd på disse regler anses som brudd på sameiernes forpliktelser overfor sameiet.

Seksjonen skal behandles med tilbørlig aktsomhet og all skade må seksjonseieren besørge utbedret uten opphold. Hvis dette ikke skjer innen rimelig frist er dette å betrakte som vesentlig mislighold av disse vedtekter. En seksjon må ikke nyttes slik at det er til unødig eller urimelig ulempe for brukerne av andreseksjoner. Det samme gjelder hvis seksjonens beboere etter gjentatte muntlige og skriftlige oppfordringer ikke retter seg etter husordensreglene.

§ 7. Sameierenes rett til forandring av egen fasade mv.

Sameierne må ikke uten godkjenning av styret sette opp radio- og TV-antenne eller gjøre bygningsmessige forandringer vedrørende boligene. Innvendige forandringer er tillatt i den utstrekning dette ikke kommer i strid med offentlige bestemmelser, eller kan være til skade for andre sameiere. Av hensyn til den felles interesse i penest mulig fasade, kan styret treffe bestemmelser om forhold av eksteriørmessig betydning, slik som vedrørende markiser, vinterhager, utebelysning og lignende.

§ 8. Organisering av sameiet

Sameiet ledes av et styre som har fullmakt til å opptre på samtlige medlemmers vegne i alle forhold som går inn under sameiets formål. Utad forplikter styret sameiet ved underskrift av styrets leder og ett styremedlem i fellesskap. Styret kan meddele fullmakt.

Den daglige virksomhet utøves imidlertid av forretningsfører, dersom slik er ansatt av styret. Styret fastsetter forretningsførers godtgjørelse og betingelser forøvrig.

Styret skal sørge for ordentlig og tilstrekkelig regnskapsførsel og revisjon i henhold til eierseksjonslovens bestemmelser. Styret skal ha 5 medlemmer som velges på sameiets årsmøte.

Styret ledes av en styreleder som velges særskilt på sameiemøtet. Tjenestetiden opphører ved avslutningen av det ordinære sameiemøtet i det år tjenestetiden utløper. Styret fungerer i alle tilfelle inntil nytt styre er valgt. Styremedlemmer kan gjenvelges. Styremedlem velges av og blant boligseksjonseierne og deres ektefeller.

Styret er bemyndiget til alt som er knyttet til den ordinære drift av eiendommen. Disposisjoner som medfører vesentlige utgifter eller ansvar, skal forelegges sameierne med mindre en slik forsinkelse kan resultere i skade på eiendommen.

Styrets vedtak treffes ved alminnelig flertall.

Styret skal føre protokoll over sine møter og denne underskrives av de fremmøtte styremedlemmer.

§ 9. Sameiets øverste organ

Sameiemøte er sameiets øverste organ. Medlemmer av sameiemøte er samtlige seksjonseiere. I sameiemøte har seksjonseierne en stemmerett for hver seksjon de eier uansett størrelse på sameiebrøk. Alle beslutninger, med unntak for de vedtak hvor eierseksjonsloven krever større flertall, treffes med simpelt flertall i forhold til de avgitte stemmer.

Ordinært sameiemøte (årsmøte) holdes hvert år innen utgangen av april måned. Styret innkaller skriftlig til årsmøte med varsel på minst 8, høyst 20 dager. Innkallelse skal angi tid og sted for møte samt dagsorden, herunder forslag som skal behandles på møte. Med i innkallelsen skal også følge styrets årsrapport med revidert regnskap. Skal et forslag som etter loven eller vedtektene må vedtas med minst to tredjedels flertall kunne behandles, må hovedinnholdet være angitt i innkallingen.

På årsmøtet behandles:

1. Styrets årsberetning.
2. Det reviderte årsregnskap.
3. Fastsettelse av bidrag til fellesutgifter.
4. Valg av styremedlemmer.
5. Valg av revisor og fastsettelse av dennes godtgjørelse.
6. Øvrige saker som er nevnt i innkallelsen.

§ 10. Valg

Valg av styre og revisor foregår ved simpelt flertall. Styrets leder velges særskilt. Endring av vedtekter og likeledes vedtak som vil påføre den enkelte seksjonseier ekstrautgifter- og/eller ansvar på over 5% av de årlige fellesutgiftene krever to tredjedels flertall, jfr. § 30 i Lov om eierseksjoner.

§ 11. Mislighold av fellesomkostninger

Hvis en sameier ikke betaler de i sameiemøtet fastsatte bidrag til driften til fastsatt tid og ikke innen 14 dager etter skriftlig påkrav, er dette å anse som mislighold av sameiekontrakten og gir sameiet rett til å inndrive forfalne beløp hos vedkommende etter tvangsfullbyrdelseslovens regler. I gjentakelsestilfelle og forøvrig hvis sameieren begår vesentlig brudd på sameieavtalen, kan sameiet på samme måte anse avtalen for brutt, og la vedkommende sameiers seksjon selges på tvangsauksjon. Tvistemål i sameieforhold mellom sameierne hører under husleieretten.



tinglysing til

- Et selskap i SØR

ABCenter Kristiansand AS
 Skippergata 10, P.b. 33
 4661 Kristiansand

Tlf. 38 12 05 00, Fax 38 12 05 10

Opplysninger i feltene 1-4 registreres i grunnboken

TINGLYST

02 MAI 2005

KRISTIANSAND TINGRETT

DAGBOKNR.: 7134

Begjæring¹⁾ om oppdeling i
 eierseksjoner/~~re~~seksjonering

(stryk det som ikke passer)

Saksnr. 200501615

1. Eiendommen

Kommunenr Kommunens navn	Gnr	Bnr	Festenr	Snr
1001 KRISTIANSAND	152	605		

2. Hjemmelshaver(e)

Fødselsnr/Org.nr (11/9 siffer) ²⁾	Navn	Ideell andel ³⁾
	KONGSGAARD ALLE 12 AS	

3. Begjæring

Eiendommen begjæres oppdelt i eierseksjoner slik det fremgår av etterstående fordelingsliste.

S.-nr	For-mål ⁴⁾	Brøk (teller) ⁵⁾	Til-leggs-areal ⁶⁾	S.-nr	For-mål ⁴⁾	Brøk (teller) ⁵⁾	Til-leggs-areal ⁶⁾	S.-nr	For-mål ⁴⁾	Brøk (teller) ⁵⁾	Til-leggs-areal ⁶⁾	S.-nr	For-mål ⁴⁾	Brøk (teller) ⁵⁾	Til-leggs-areal ⁶⁾	S.-nr	For-mål ⁴⁾	Brøk (teller) ⁵⁾	Til-leggs-areal ⁶⁾
1	B	39	B	13	B	104	B	25	B	50	B	37				49			
2	B	38	B	14	B	84	B	26	B	78	B	38				50			
3	B	80	B	15	B	80	B	27	B	75	B	39				51			
4	B	85	B	16	B	74	B	28	B	156	B	40				52			
5	B	82	B	17	B	87	B	29				41				53			
6	B	52	B	18	B	87	B	30				42				54			
7	B	54	B	19	B	73	B	31				43				55			
8	B	85	B	20	B	74	B	32				44				56			
9	B	85	B	21	B	80	B	33				45				57			
10	B	86	B	22	B	62	B	34				46				58			
11	B	77	B	23	B	80	B	35				47				59			
12	B	87	B	24	B	81	B	36				48				60			
Sum tellere:								2175	= nevner:	2175									

4. Supplerende tekst⁷⁾

OBS! Her påføres kun opplysninger som skal og kan tinglyses. Ved reseksjonering skal dessuten oppgis hva endringen består i og eventuelt på hvilken måte fellesarealene endres.

SAMEIETS BRØK ER BASERT PÅ LEILIGHETENES BRA.
 TELLER
 + 5 FOR P. PLASS.



Doknr 7134 Tinglyst 02.05.2005 Emb. 093
 STATENS KARTVERK FAST EIENDOM



Rett kopi bekräftes
 Grethe Larsen



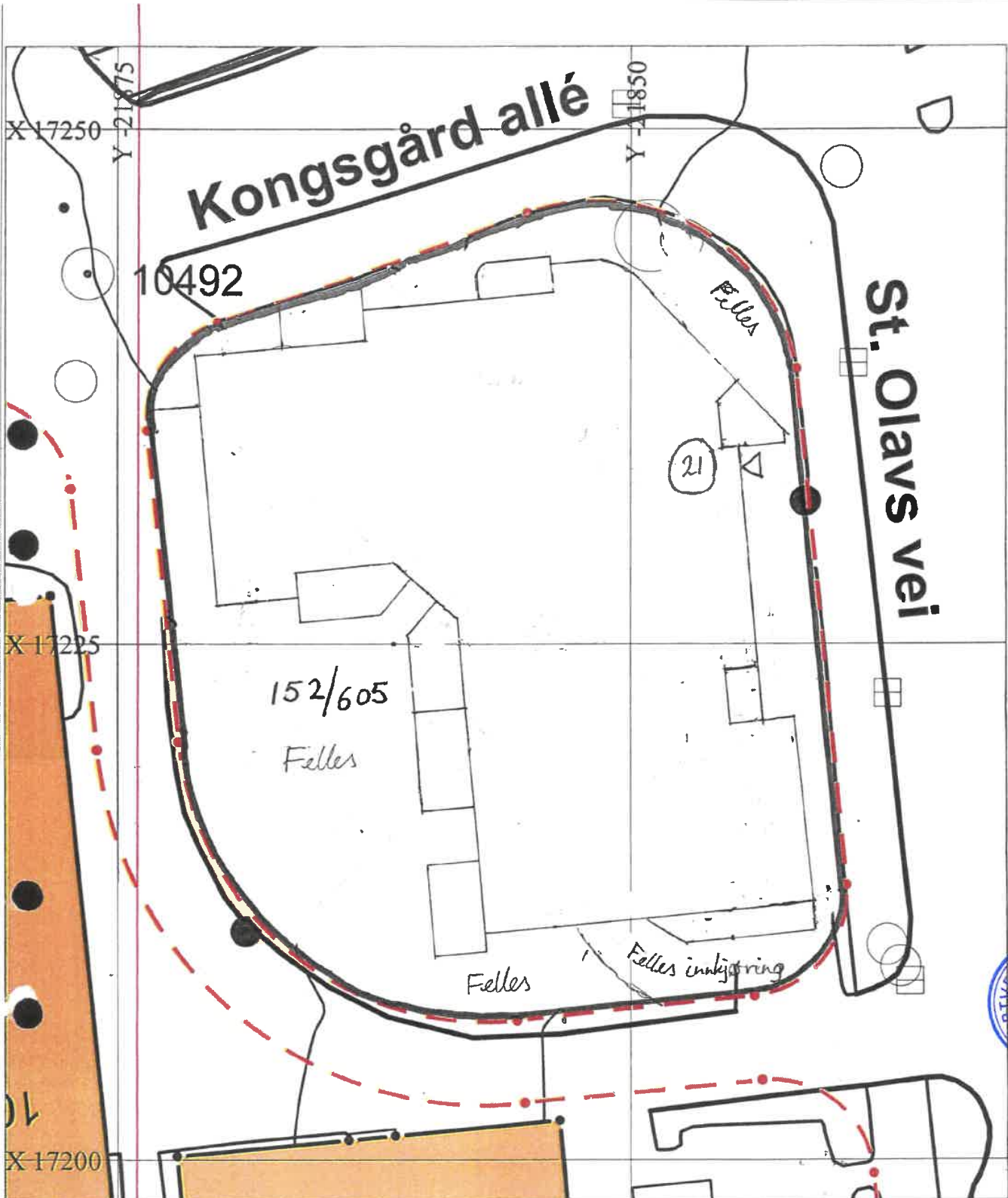

KRISTIANSAND KOMMUNE
 SERVICEBUTIKKEN Tlf.: 38 07 55 30

FORENKLET SITUASJONSKART
 FOR DELE- SEKSJONERING- OG BYGGESØKNADER/ MELDINGER

Gnr.: 152 Bnr.: 605 Fnr.: Snr.:

side 7 av 7

Adresse: **St. Olavs vei 21**



Datagrunnlag: Digitalt
 Koordinatsystem: NGO 1948 akse 2
 Målestokk: 1:250

Kvalitet eiendomsgrenser:
 ——— Målte eiendomsgrenser, koordinatmålt
 - - - Usikre eiendomsgrenser

Dato: 02/03/05

Sign.: *Ag*

Det kan forekomme feil i eiendomsgrenser og kartinnhold.
 Kartet er utarbeidet i henhold til Statens kartverks standard: SOSI Del 3.

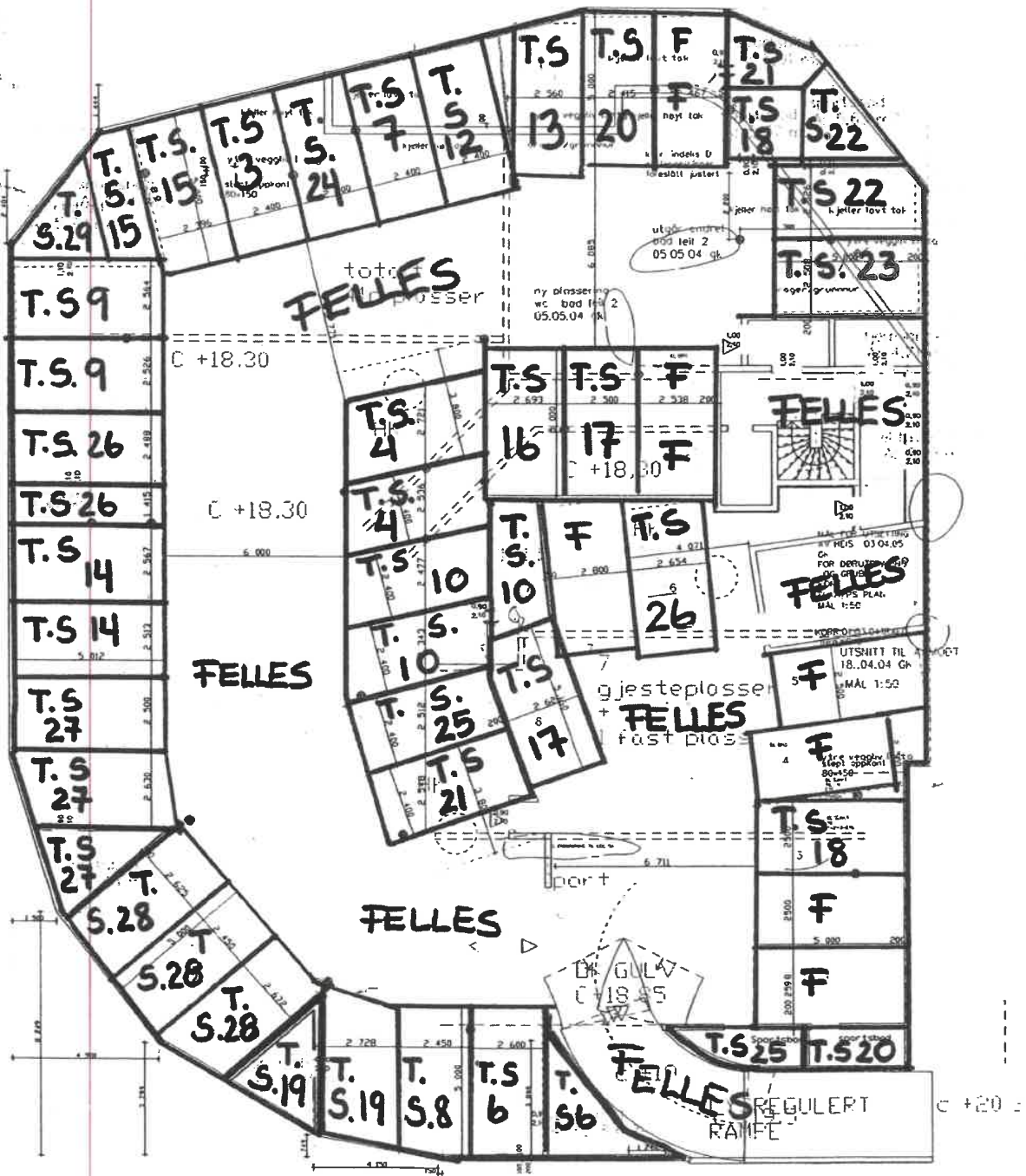

Side 2 av 7

~~Kongsgaard Allé 12~~
~~Underetasje~~
 Målestokk 1:200
 Revisjon 02.02.2005
 gnr 152 bnr 605
 St. Olavs vei 21
 Kjeller



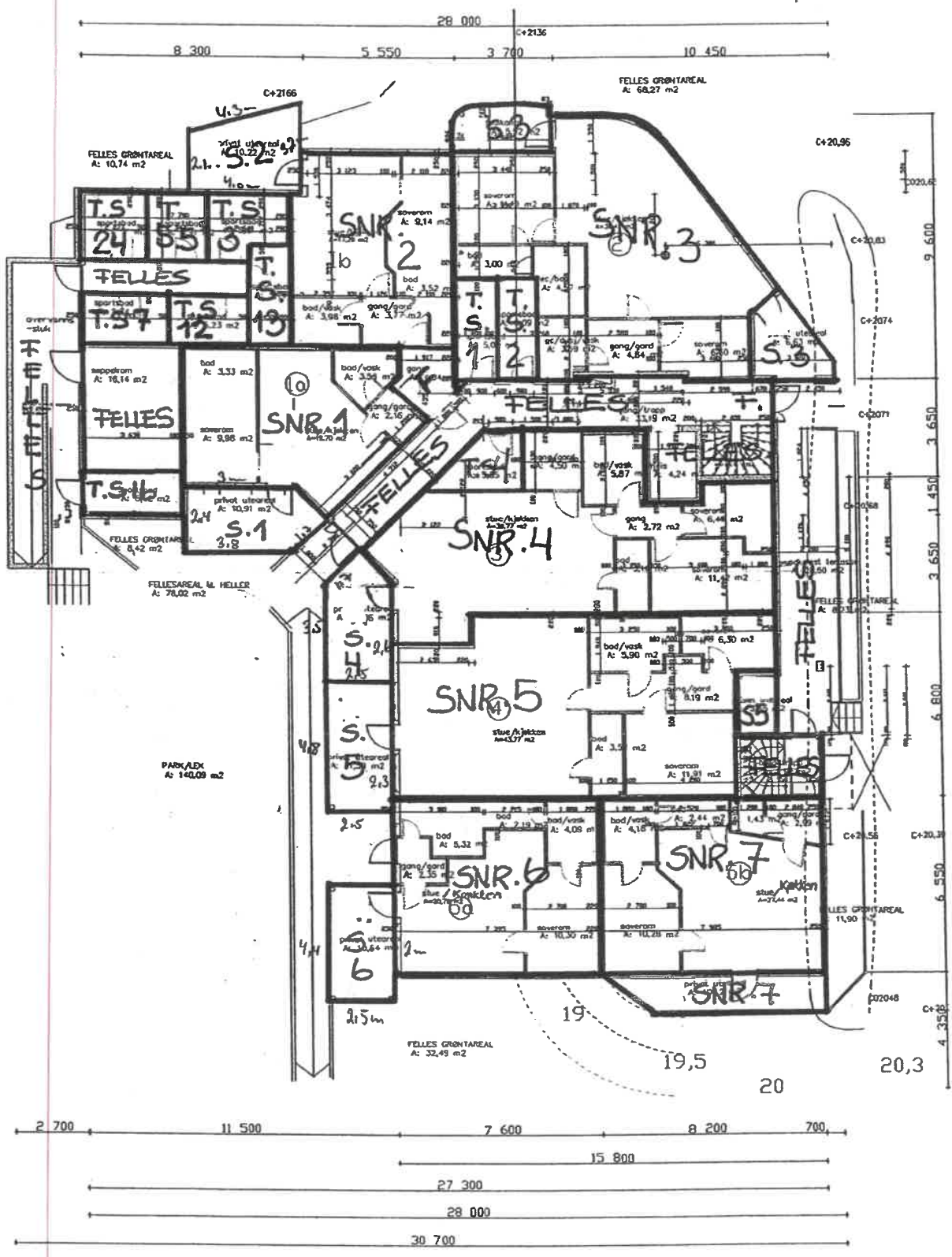

Kongsgaard Allé 12 side 3 ev 7
 1. Etasje
 Målestokk: 1:200
 Revisjon: 28.11.04
 Gnr 152 bnr 605
 St. Olavs vei 21





Byggm. Kristian Flaa AS
Flaa
4760 BIRKELAND

Deres ref:

Vår ref (saksnr): 200401547-35

Saksbeh: Bjørn Harald Andersen

Dato:03102005

FERDIGATTEST

Jfr. plan- og bygningsloven § 99

Byggeplass:	ST. OLAVS VEI 21	Eiendom:	152/605
Tiltakshaver:	Kongsgård alle 12 AS v/Dagfinn Skaar AS	Adresse:	Henrik Wergelands gate 19, 4612 KRISTIANSAND S
Søker:	Byggm. Kristian Flaa AS	Adresse:	Flaa, 4760 BIRKELAND
Tiltakstype:	Blokk/bygård/terrassehus	Tiltaksart:	Oppføring

Ferdigattesten gis på grunnlag av fremlagt dokumentasjon; jfr. forskrift om saksbehandling og kontroll i byggesaker, kap. IX § 34 og kap. VIII. Den fremlagte dokumentasjon bekrefter at alle krav og betingelser som er stilt i tillatelsen, og som ellers følger av gjeldende bestemmelser, er dokumentert og oppfylt.

Ferdigattesten gjelder for tiltaket slik det er beskrevet i gitte tillatelser.

Vedtaket kan påklages. Se vedlagte orientering.

Med hilsen

Bjørn Harald Andersen
Saksbehandler

Kopi til: Tiltakshaver



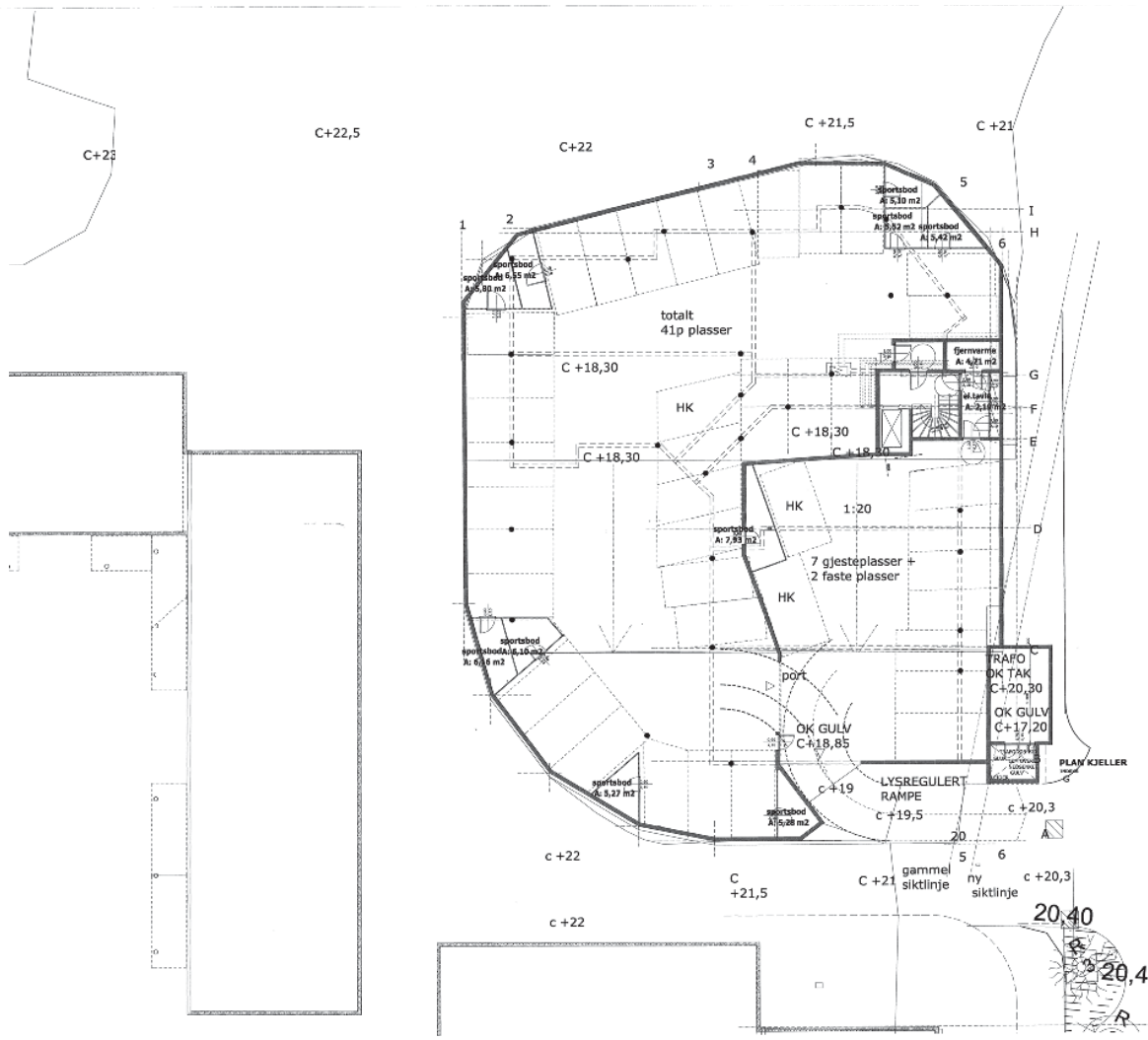

PLAN KJELLER

FORSLAG TIL PLOSSERING AV VENTUR FOR BUSS MED REVIDERING AV SIKTLINJER I FORBINDELSE MED ENDRING AV VEIUTFORMING OG ALTERNATIV OPPKJØRSØL
SGKAS 03.04.03

ARK

2 (AV 20)

23.05.2002

TILBUDSFRSØNING 03.12.02

KONGSGÅRD ALLE 12

PLAN KJELLER

1:100	1:200	1:100
1:200	1:100	1:100

13. Periode november '13 og dato 8.10.13
Dokument 45

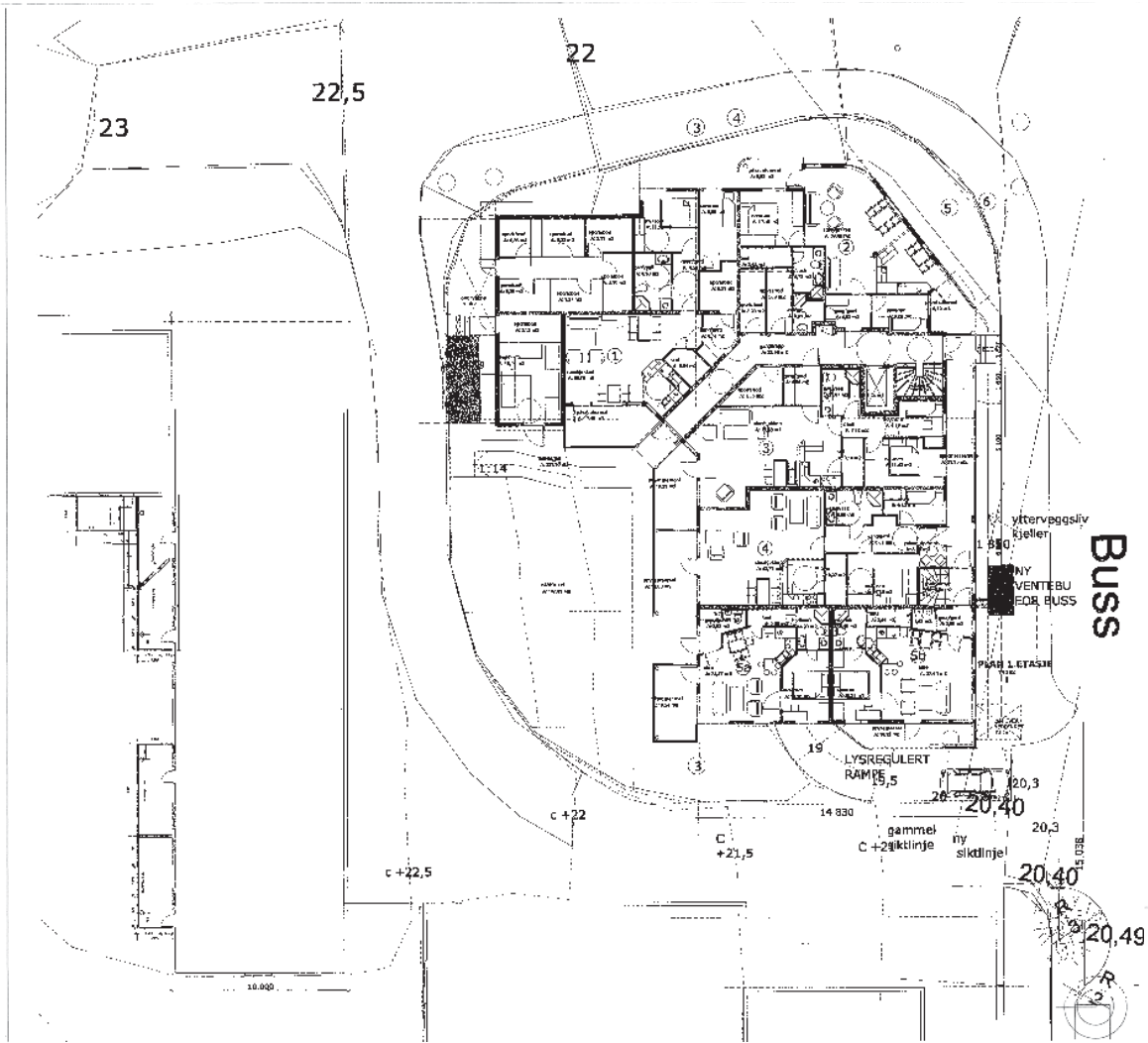

Buss

PLAN 1. ETASJE

FORSLAG TIL Plassering av ventebu for buss med revidering av skitlinjer i forbindelse med endring av veituforming og alternativ oppkjørsel
SGKAS 01.04.03

1:1000
1:2000
A1-101

ARK

1	01.04.03	FORSLAG TIL Plassering av ventebu for buss med revidering av skitlinjer i forbindelse med endring av veituforming og alternativ oppkjørsel
2	01.04.03	FORSLAG TIL Plassering av ventebu for buss med revidering av skitlinjer i forbindelse med endring av veituforming og alternativ oppkjørsel
3	01.04.03	FORSLAG TIL Plassering av ventebu for buss med revidering av skitlinjer i forbindelse med endring av veituforming og alternativ oppkjørsel
4	01.04.03	FORSLAG TIL Plassering av ventebu for buss med revidering av skitlinjer i forbindelse med endring av veituforming og alternativ oppkjørsel
5	01.04.03	FORSLAG TIL Plassering av ventebu for buss med revidering av skitlinjer i forbindelse med endring av veituforming og alternativ oppkjørsel
6	01.04.03	FORSLAG TIL Plassering av ventebu for buss med revidering av skitlinjer i forbindelse med endring av veituforming og alternativ oppkjørsel

TILBUDSTEGNING 01.12.02

1	01.12.02	TILBUDSTEGNING 01.12.02
2	01.12.02	TILBUDSTEGNING 01.12.02
3	01.12.02	TILBUDSTEGNING 01.12.02
4	01.12.02	TILBUDSTEGNING 01.12.02
5	01.12.02	TILBUDSTEGNING 01.12.02
6	01.12.02	TILBUDSTEGNING 01.12.02

KONGSGÅRD ALLE 12

PLAN 1. ETASJE

1:1000
1:2000
A1-101

1:1000
1:2000
A1-101

ENERGIATTEST

Adresse	St. Olavs vei 21
Postnummer	4631
Sted	KRISTIANSAND S
Kommunenavn	Kristiansand
Gårdsnummer	152
Bruksnummer	605
Seksjonsnummer	3
Andelsnummer	—
Festenummer	—
Bygningsnummer	21350729
Bruksenhetsnummer	H0107
Merkenummer	ee0b530c-adc9-45df-8c04-48cbd7728a6c
Dato	10.07.2024

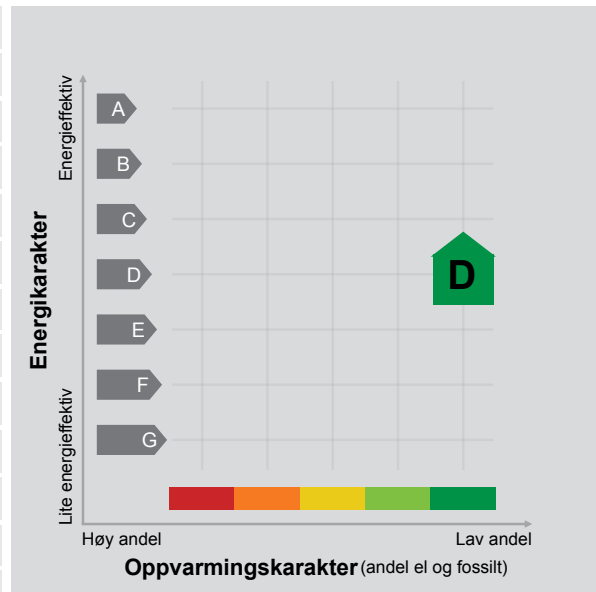

Energimerket angir boligens energistandard. Energimerket består av en energikarakter og en oppvarmingskarakter, se i figuren. Energimerket symboliseres med et hus, hvor fargen viser oppvarmingskarakter, og bokstaven viser energikarakter.

Energikarakteren angir hvor energieffektiv boligen er, inkludert oppvarmingsanlegget. Energikarakteren er beregnet ut fra den typiske energibruken for boligtypen. Beregningene er gjort ut fra normal bruk ved et gjennomsnittlig klima. Det er boligens energimessige standard og ikke bruken som bestemmer energikarakteren. A betyr at boligen er energieffektiv, mens G betyr at

boligen er lite energiefektiv. En bolig bygget etter byggeforskriftene vedtatt i 2010 vil normalt få C.

Oppvarmingskarakteren forteller hvor stor andel av oppvarmingsbehovet (romoppvarming og varmtvann) som dekkes av elektrisitet, olje eller gass. Grønn farge betyr lav andel el, olje og gass, mens rød farge betyr høy andel el, olje og gass. Oppvarmingskarakteren skal stimulere til økt bruk av varmepumper, solenergi, biobrensel og fjernvarme.

Om bakgrunnen for beregningene, se www.energimerking.no.

Målt energibruk

Brukeren har valgt å ikke oppgi målt energibruk.

Hvordan boligen benyttes har betydning for energibehovet

Energibehovet påvirkes av hvordan man benytter boligen, og kan forklare avvik mellom beregnet og målt energibruk. Gode energivaner bidrar til at energibehovet reduseres. Energibehovet kan også bli lavere enn normalt dersom:

- deler av boligen ikke er i bruk,
- færre personer enn det som regnes som normalt bruker boligen, eller
- den ikke brukes hele året.

Gode energivaner

Ved å følge enkle tips kan du redusere ditt energibehov, men dette vil ikke påvirke boligens energimerke.

Energimerkingen kan kun endres gjennom fysiske endringer på boligen.

Tips 1: Følg med på energibruken i boligen

Tips 2: Luft kort og effektivt

Tips 3: Redusér innnetemperaturen

Tips 4: Bruk varmtvann fornuftig

Mulige forbedringer for boligens energistandard

Ut fra opplysningene som er oppgitt om boligen, anbefales følgende energieffektiviserende tiltak. Dette er tiltak som kan gi bygningen et bedre energimerke.

Noen av tiltakene kan i tillegg være svært lønnsomme. Tiltakene bør spesielt vurderes ved modernisering av bygningen eller utskifting av teknisk utstyr.

Tiltaksliste (For full beskrivelse av tiltakene, se Tiltaksliste - vedlegg 1)

- **Montere automatikk på utebelysning**
- **Tiltak utendørs**

Det tas forbehold om at tiltakene er foreslått ut fra de opplysninger som er gitt om boligen. Fagfolk bør derfor kontaktes for å vurdere tiltakene nærmere. Eventuell gjennomføring av tiltak må skje i samsvar

- **Følg med på energibruken i boligen**
- **Individuell varmemåling i flerbolighus**

med gjeldende lovverk, og det må tas hensyn til krav til godt innneklima og forebygging av fuktskader og andre byggskader.

Boligdata som er grunnlag for energimerket

Energimerket og andre data i denne attesten er beregnet ut fra opplysninger som er gitt av boligeier da attesten ble registrert. Nedenfor er en oversikt over oppgitte opplysninger, som boligeier er ansvarlig for.

Der opplysninger ikke er oppgitt, brukes typiske standardverdier for den aktuelle bygningstypen. For mer informasjon om beregninger, se www.energimerking.no/beregninger.

Bygningskategori:	Boligblokker
Bygningstype:	Leilighet
Byggeår	2005
Bygningsmateriale:	Betong
BRA:	70
Ant. etg. med oppv. BRA:	1
Detaljert vegger:	Nei
Detaljert vindu:	Nei

Teknisk installasjon

Oppvarming: Fjernvarme

Ventilasjon Balansert ventilasjon

Om grunnlaget for energiattesten

Oppgitte opplysninger om boligen kan finnes ved å gå inn på www.energimerking.no, og logge inn via ID-porten/Altinn. På siden "Eiendommer" kan du søke opp bygninger og hente fram energiattester som er laget tidligere. For å se detaljer for en bolig hvor det er brukt detaljert registrering må du velge "Gjenbruk"

av aktuell attest under Offisielle energiattester i skjermbildet "Valgt eiendom". Boligeier er ansvarlig for at det blir brukt riktige opplysninger. Eventuelle gale opplysninger må derfor tas opp med selger eller utleier da dette kan ha betydning for prisfastsettelsen. Det kan når som helst lage en ny energiattest.

Om energimerkeordningen

Enova er ansvarlig for energimerkeordningen. Energimerket beregnes på grunnlag av oppgitte opplysninger om boligen. For informasjon som ikke er oppgitt, brukes typiske standardverdier for den aktuelle bygningstypen fra tidsperioden den ble bygd i. Beregningsmetodene for energikarakteren baserer seg på NS 3031 (www.energimerking.no/NS3031).

Spørsmål om energiattesten, energimerkeordningen eller gjennomføring av energieffektivisering og tilskuddsordninger kan rettes til Enova Svarer på tlf. 24 24 05 95 eller svarer@enova.no.

Plikten til energimerking er beskrevet i energimerkeforskriften (bygninger).

Nærmere opplysninger om energimerkeordningen kan du finne på www.energimerking.no.

For ytterligere råd og veiledning om effektiv energibruk, vennligst se www.enova.no/hjemme eller ring Enova svarer på tlf. 24 24 05 95.

Tiltaksliste: Vedlegg til energiattesten

Attesten gjelder for følgende eiendom (Vedlegg 1)

Adresse: St. Olavs vei 21
Postnummer: 4631
Sted: KRISTIANSAND S
Kommune: Kristiansand
Bolignummer: H0107
Dato: 10.07.2024 6:20:12
Energimerkenummer: ee0b530c-adc9-45df-8c04-48cbd7728a6c

Kommunenummer: 4204
Gårdsnummer: 152
Bruksnummer: 605
Seksjonsnummer: 3
Festenummer: 0
Bygningsnummer: 21350729

Tiltak utendørs

Tiltak 1: Montere automatikk på utebelysning

Det kan monteres fotocelle på utebelysningen slik at det automatisk går av/på etter dagslyset/mørket. Eller det kan monteres bevegelsessensor slik at lyset kun går på ved bevegelse og slås av automatisk etter forhåndsinnstilt tid.

Tiltak 2: Skifte til sparepærer på utebelysning

Sparepærer på 5, 7, 11, 15, og 20 W tilsvarer glødelamper på henholdsvis 25, 40, 60, 75 og 100 W. Sparepærer gir like mye lys som vanlige glødelamper, men bruker bare rundt 20% av energien. De varer dessuten lenger, 8.000-15.000 timer mot 1.000 - 2.500 timer for glødelamper.

Tiltak 3: Montere urbryter på motorvarmer

Det monteres urbryter (koblingsur) på motorvarmeren slik at den ikke står på mer enn nødvendig.

Tiltak 4: Termostat- og nedbørsstyring av snøsmelteanlegg

Snøsmelteanlegget er kun manuelt styrt, eller styres kun etter lufttemperatur. Det installeres automatikk slik at snøsmelteanlegget både er temperatur- og nedbørsstyrt. Det kan være i form av en temperatur- og snøføler i bakken, med temperatur - og fuktføler i luften. Snøsmelteanlegget aktiveres kun ved behov dvs. når det registreres nedbør og kulde samtidig.

Brukertiltak

Tiltak 5: Tiltak utendørs

Monter urbryter (koblingsur) på motorvarmeren slik at den ikke står på mer enn nødvendig. Skift til sparepærer. Sparepærer på 5, 7, 11, 15, og 20 W tilsvarer glødelamper på henholdsvis 25, 40, 60, 75 og 100 W, og de varer dessuten lenger, 8.000-15.000 timer mot 1.000-2.500 timer for glødelamper. Det kan monteres fotocelle på utebelysningen slik at det automatisk går av/på etter dagslyset/mørket. Eller det kan monteres bevegelsessensor slik at lyset kun går på ved bevegelse og slås av automatisk etter forhåndsinnstilt tid. For snøsmelteanlegg som kun er manuelt styrt av/på eller ift. lufttemperatur kan det installeres automatikk slik at snøsmelteanlegget både er temperatur- og nedbørsstyrt dvs. når det registreres nedbør og kulde samtidig.

Tiltak 6: Følg med på energibruken i boligen

Gjør det til en vane å følge med energiforbruket. Les av måleren månedlig eller oftere for å være bevisst energibruken. Ca halvparten av boligens energibruk går til oppvarming.

Tiltak 7: Luft kort og effektivt

Ikke la vinduer stå på gløtt over lengre tid. Luft heller kort og effektivt, da får du raskt skifta lufta i rommet og du unngår nedkjøling av gulv, tak og vegger.

Tiltak 8: Velg hvitevarer med lavt forbruk

Når du skal kjøpe nye hvitevarer så velg et produkt med lavt strømforbruk. Produktene deles inn i energiklasser fra A til G, hvor A er det minst energikrevende. Mange produsenter tilbyr nå varer som går ekstra langt i å være energieffektive. A+ og det enda bedre A++ er merkinger som har kommet for å skille de gode fra de ekstra gode produktene.

Tiltak 9: Slå av lyset og bruk sparepærer

Slå av lys i rom som ikke er i bruk. Utnytt dagslyset. Bruk sparepærer, spesielt til utelys og rom som er kalde eller bare delvis oppvarmet.

Tiltak 10: Vask med fulle maskiner

Fyll opp vaske- og oppvaskmaskinen før bruk. De fleste maskiner bruker like mye energi enten de er fulle eller ikke.

Tiltak 11: Slå el.apparater helt av

Elektriske apparater som har stand-by modus trekker strøm selv når de ikke er i bruk, og må derfor slås helt av.

Tiltak 12: Redusér innetemperaturen

Ha en moderat innetemperatur, for hver grad temperatursenkning reduseres oppvarmingsbehovet med 5 %. Mennesker er også varmekilder; jo flere gjester – desto større grunn til å dempe varmen. Ha lavere temperatur i rom som brukes sjelden eller bare deler av døgnet. Monter tetningslister rundt trekkfulle vinduer og dører (kan sjekkes ved bruk av myggspiral/røyk eller stearinlys). Sett ikke møbler foran varmeovner, det hindrer varmen i å sirkulere. Trekk for gardiner og persienner om kvelden, det reduserer varmetap gjennom vinduene.

Tiltak 13: Spar strøm på kjøkkenet

Ikke la vannet renne når du vasker opp eller skyller. Bruk kjeler med plan bunn som passer til platen, bruk lokk, kok ikke opp mer vann enn nødvendig og slå ned varmen når det har begynt å koke. Slå av kjøkkenventilatoren når det ikke lenger er behov. Bruk av microbølgeovn til mindre mengder mat er langt mer energisparende enn komfyren. Tin frossenmat i kjøleskapet. Kjøøl - og frys skal avrimes ved behov for å hindre unødvendig energibruk og for høy temperatur inne i skapet / boksen (nye kjølekap har ofte automatisk avriming). Fjern støv på kjøleribber og kompressor på baksiden. Slå av kaffetraker når kaffen er ferdig traktet og bruk termos. Oppvaskmaskinen har innebygde varmeelementer for oppvarming av vann og skal kobles til kaldvannet, kobles den til varmtvannet øker energibruken med 20 - 40 % samtidig som enkelte vaske - og skylleprosesser foregår i feil temperatur.

Tiltak 14: Bruk varmtvann fornuftig

Bytt til sparedusj hvis du ikke har. For å finne ut om du bør bytte til sparedusj eller allerede har sparedusj kan du ta tiden på fylling av ei vaskebøtte; nye sparedusjer har et forbruk på kun 9 liter per minutt. Ta dusj i stedet for karbad. Skift pakning på dryppende kraner. Dersom varmtvannsberederen har nok kapasitet kan temperaturen i berederen reduseres til 70gr.

Tiltak på varmeanlegg

Tiltak 15: Individuell varmemåling i flerbolighus

Dersom det ikke er system for individuell måling og avregning av varme og varmtvann, bør dette vurderes innført. Med dette betaler den enkelte husstand kun for sitt faktiske forbruk, noe som vil gi en rettferdig fordeling av kostnadene, og som også motiverer til energisparing. Det må monteres nødvendig målerutstyr i varmesentralen, på varmekurser og i hver leilighet. Det finnes forskjellige løsninger og utstyr, det kan være med manuell avlesning i leilighetene, eller elektroniske målere som overfører forbruksverdier trådløst. Leverandør avleser årlig(eller oftere) alle måledata og utarbeider avregninger for alle leiligheter.

Tiltak på luftbehandlingsanlegg

Tiltak 16: Montere urstyring på avtrekksvifter / ventilasjonsanlegg

Det bør undersøkes hvorvidt ventilasjonsanlegget har mulighet for trinnsvis regulering av luftmengden (1,2,3 eller max/normal/min) og evt. urstyring tilknyttet denne funksjonen. Det bør evt. ettermonteres et ukesur som styrer luftmengdene avhengig av brukstiden. For boliger bør ikke ventilasjonen stoppes når boligen ikke er i bruk, men det bør være en minsteventilasjon på ca 0,2 l/s pr. m².

Tiltak 17: Utføre service på ventilasjonsanlegg

Balanserte ventilasjonsanlegg bør kontrolleres jevnlig for å sikre at de fungerer som de skal. Filtere bør skiftes jevnlig.



KARTUTSKRIFT

INNBYGGERTORG: Tlf.: 38 07 50 00



Område: St. Olavs vei 21

Dato: 10.07.2024

Målestokk: 1:3000



Det kan forekomme feil i eiendomsgrenser og kartinnhold.

Koordinatsystem: Euref89 Sone32

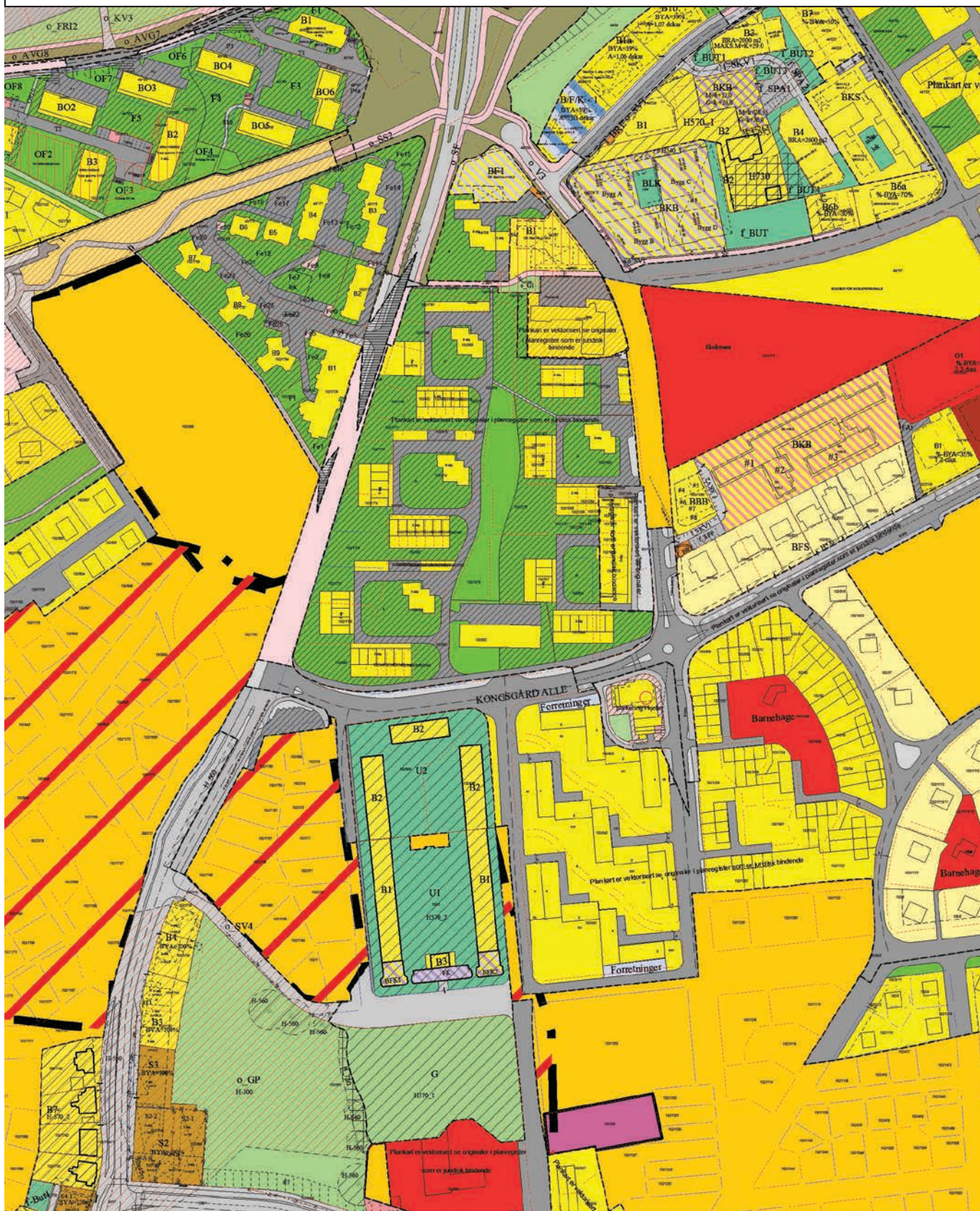

Plan nr. 808.

REGULERINGSBESTEMMELSER I TILKNYTNING TIL

KONGSGÅRD ALLE 12.

§ 1. GENERELT

Det regulerte område er på planen vist med reguleringsgrense. Innenfor denne grense skal det oppføres boligbygg med parkeringskjeller, lekeplass og fellesområder. Byggegrense er sammenfallende med formålsgrense.

BYGGEOMRÅDER

§ 2. BOLIGER

Det kan oppføres boligbygg med maks. mønehøyde kote + 35,0. Bygget skal oppføres med takvinkel maks. 30 grader. Maksimalt antall leiligheter er 20. Uteoppholdsareal skal være min. 10 m² pr. leilighet i tillegg til fellesområder på bakkenivå.

3. og 4. etasje skal trekkes tilbake fra vegglivet i den søndre og den nordvestre gavl, med min. 2 m. i hver etasje.

Fasader mot nord og øst må støyisoleres slik at innvendig støynivå blir innenfor gjeldende grenser. Dette ivaretas ved byggemelding.

Min. 25 % av boligene skal ha livsløpsstandard. Sammen med byggemelding skal det leveres utomhusplan som omfatter hele planområdet.

KOMBINERTE FORMÅL

§ 3. BYGGEOMRÅDE BOLIGER MED TILHØRENDE ANLEGG.

Parkeringsdekning i henhold til kommunens norm skal sikres i kjellerplan.

Parkeringskjeller kan bygges under eiendommen som angitt i plan. For øvrig gjelder bestemmelsen i § 2.

TRAFIKKOMRÅDER

§ 4. OFFENTLIG VEG

Offentlig veg opparbeides som angitt i plan fram til g/s- veg.

Gjesteparkering legges til kjellerplan som offentlig trafikk- og parkeringsområde. To plasser skal dimensjoneres for bevegelseshemmede.

§ 5. TRAFIKKOMRÅDE G/S- VEG

Trafikkområde/ gang- og sykkelveg kanaliseres med bredde 3 m. I tillegg tillates ensrettet kjøring for beboere i St. Olavsvei 19 C, Kongsgård Alle 10 A, B og 12,

FRIOMRÅDER

§ 6. PARK / LEK / PARKERINGSKJELLER

Det skal opparbeides nærlekeplass over parkeringskjeller i henhold til kommunens normer.

Lekeplassen skal være ferdigstilt før nybygg tas i bruk.

SPESIALOMRÅDE

§ 7. KOMMUNALTEKNISK ANLEGG / TRAFØ

Transformatorkiosk plasseres i kjellerplan og med adkomst fra offentlig trafikkområde.

§ 8. FRISIKTZONE

Området skal holdes fritt for bebyggelse og vegetasjon som sikt for trafikken.

FELLESOMRÅDE

§ 9. ANNET FELLESAREAL FOR BNR. 605.

Området er felles for alle leiligheter i nybygg på gnr. 152 bnr. 605.

Det kan legges parkering i kjellerplan innenfor eiendomsgrensen til gnr. 152 bnr. 605 som angitt på plan.

rev. 7. februar 2001, 12. mars 2001, 1. oktober 2001

Kristiansand, den 1. oktober 2001

Godkjent av bystyret i Kr.sand 05.09.2001 som sak nr. 136.

Plan- og bygningssjefen.

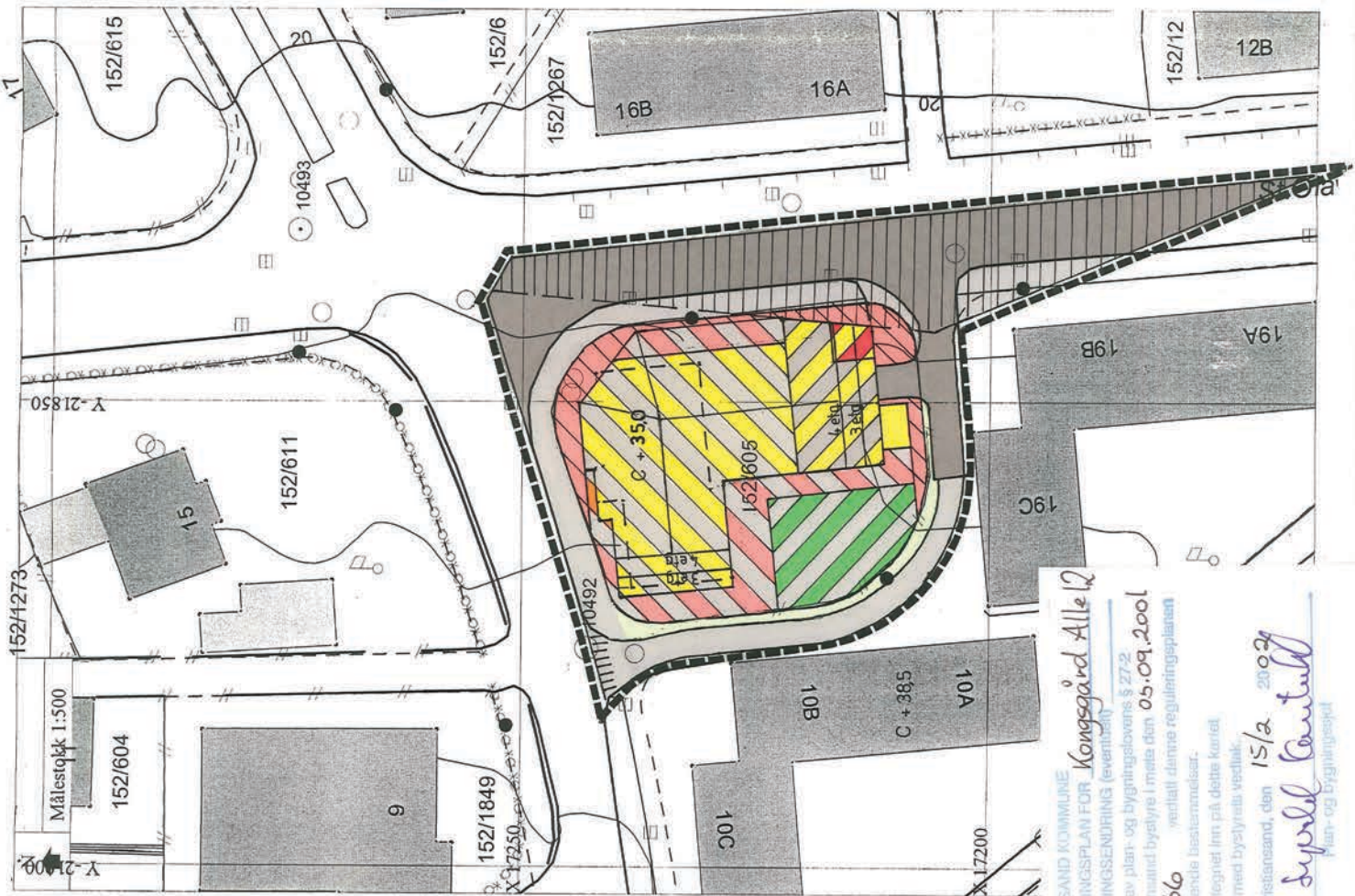

TEGNFORKLARING

PBL § 25 REGULERINGSFORMAL

- BYGGEOMRÅDER** (pbl § 25, 1. ledd nr. 1)
 Områder for boliger m/tilhørende anlegg
- KOMBINERTE FORMAL** (pbl § 25, 2. ledd)
 Off. kjøring/park. kjeller / bolig
 Komm.tekn. anlegg/trafo / boliger
- OFFENTLIGE TRAFIKKOMRÅDER** (pbl § 25, 1. ledd nr. 3)
 Kjøreveg
 Gang- / sykkelveg, kjøring til eiendommene tillatt
 Kommunale formål / Annen veggrunn
- FRIMRÅDER** (pbl § 25, 1. ledd nr. 4)
 ParkLev/Parkeringskjeller
- SPECIALOMRÅDER** (pbl § 25, 1. ledd nr. 6)
 Friskistoner

- FELLESOMRÅDER** (pbl § 25, 1. ledd nr. 7)
 Parkering i kjeller for bnr. 605 / boliger
 Annet fellesareal for bnr. 605
 Parkering kjeller/Annet fellesareal
- LINJESYMBOLER**
 Planens begrensning
- Formålsgrense
 Byggegrense
 Regulert tomtegrense
 Regulert senterlinje vei
 Omriss av planlagt bebyggelse
 Omriss av eksisterende bebyggelse som inngår i planen
 Bebyggelse som forsettes fjernet



REGULERINGSPLAN FOR

SAKSBEHANDLING I.F.G. PLAN- OG BYGNINGSLOVEN

SAKSNR.	DATE	SIGN.
284/01	09.08.01	k.v.
136/01	05.09.01	k.v.

1. gangs behandling i Byutviklingsstyret
 Offentlig ettersyn fra 26.10. til 26.11.2000
 2. gangs behandling i Byutviklingsstyret
 Bystyrets vedtak

PLANEN ER UTARBEIDET AV:

VALDAL BYGGTJENESTE AS
 Gyldenløves gate 34
 4614 Kristiansand
 Tlf. 38 07 16 40



KRISTIANSD KOMMUNE
 REGULERINGSPÅRBEID
 REGULERINGSPÅRBEID FOR Kongsgård Alle 12
 (eventuelle)

Kristiansand, den 15/2 2002
 Byutviklingsstyret
 Plan- og bygningssjef

rev. 12.3.01

a.k.b.



Ring oss for tilbud!

Du får: Raskt svar av en dyktig rådgiver med god kjennskap til det lokale boligmarkedet.

Vi ser frem til at du tar kontakt!



André Linge Heltne

Autorisert finansiell rådgiver

Tlf.: 38 17 04 79

Mob.: 948 59 697

andre.linge.heltne@sor.no



Morten Haugeland

Autorisert finansiell rådgiver

Tlf.: 38 17 02 65

Mob.: 902 80 438

morten.haugeland@sor.no



HELP Boligkjøperforsikring

Boligkjøperforsikring

- Advokathjelp ved boligkjøpet og i 5 år fremover.
- Er kjøpers motvekt til selgers boligselgerforsikring.
- Gir deg advokathjelp hele veien til rettskraftig dom, om nødvendig.

Boligkjøperforsikring **PLUS**

- Advokathjelp ved boligkjøpet og i 5 år fremover.
- Er kjøpers motvekt til selgers boligselgerforsikring.
- Gir deg advokathjelp hele veien til rettskraftig dom, om nødvendig.
- Advokathjelp i de viktigste rettsområdene i privatlivet.

PLUS gir boligeiere sterkt rabattert advokathjelp. Be om råd eller hjelp i retten når du trenger det fra Norges viktigste advokatmiljø for privatpersoner.

PLUS kan bare tegnes samtidig med boligkjøperforsikringen, og koster kun kr 2 800 i tillegg. **PLUS** fornyes årlig - om du ønsker det.

Borettslag/aksjeleilighet: Kr 8 500

Selveierleilighet/rekkehus: Kr 9 900

Ene-/tomannsbolig, tomt: Kr 16 500

Rettsområder du får hjelp med

Samboeravtale, ektepakt og arv

Forbrukerkjøp og håndverkertjenester

Utleie og naboforhold

Tomtefeste, veirett og andre servitutter

Plan- og bygningsrett

Skatt ved oppussing, utleie og eiendomssalg

Tilgang til digitale juridiske avtaler via Min side

“Vi unner ingen å stå alene”

Retts skal være rett. For alle.

Fra å vurdere om vi hadde råd til advokat, kunne vi vurdere om vi hadde råd til ny sofa.

Boligkjøperforsikring tegnes hos eiendomsmegler senest ved kontraktsignering og gir rett til advokathjelp inntil 5 år etter overtakelse. Forsikringen betales som del av oppgjøret ved boligkjøpet. **PLUS**-dekningen fornyes årlig ved faktura fra HELP.

Egenandel kr 4 000 påløper ved takst, tvist eller 10 timer advokatbistand, avhengig av hva som kommer først. Meglerforetaket mottar kr 5 500/4 100/6 400 i kostnadsgodtgjørelse, avhengig av boligtype, samt et tillegg på kr 1 000 ved salg av **PLUS**.

Vi tar forbehold om pris- og vilkårsendringer. Hvis premien ikke er innbetalt ved overtakelse, vil avtalen bli kansellert. For fullstendig informasjon om dekning og vilkår, se help.no

Har du spørsmål? Kontakt HELP på help.no/minside, telefon 22 99 99 99 eller epost post@help.no



Retts skal være rett. For alle.

HELP Renteforsikring

Renteforsikring dekker rentekostnader etter skatt og husforsikring for bolig som skal selges, hvis denne ikke er solgt tre måneder etter overtakelse av ny bolig. Forsikringen koster kr 5.900 og gjelder i ett år fra tidspunktet hvor du har overtatt din nye primærbolig og du har markedsført din gamle primærbolig sammenhengende i minst tre måneder.

- Utbetaling gis i inntil ni måneder
- Rentekostnader, samt kostnad til husforsikring dekkes med inntil kr 15.000 per måned
- Gjelder fast eiendom regulert til boligformål og som er registrert som din primærbolig
- Forsikringen gjelder i Norge

Bestilling gjøres av boligkjøper på www.help.no/renteforsikring. Forsikringen må bestilles innen sju dager etter kontraktsignering. For HELP kundesenter kontakt post@help.no eller tlf. 22 99 99 99.



Bud på 95 % eller mer av prisantydning behandles som at salg har funnet sted, selv om bud avslås. Det gjøres fradrag i erstatningen for eventuelle leieinntekter, skattefradrag på rentekostnader og renter og omkostninger som følge av mislighold av lån. Forsikringen dekker ikke mellomfinansiering eller andre lån som ikke direkte relaterer seg til primærboligen som skal selges. Forsikringen fornyes ikke, og gjelder ikke ved senere flytting. Dersom boligen ikke selges av autorisert megler / advokat gjelder ikke forsikringen. Forsikringen har en karantenetid på tre måneder. Tegning av HELP Renteforsikring tilbys kun til boligkjøpere som har kjøpt bolig gjennom samarbeidende eiendomsmegekjede.



Eiendom:

St. Olavs vei 21, 4631 KRISTIANSAND S

Jeg/vi legger herved inn et bud pålydende kr.:

Siffer	Blokkbokstaver
--------	----------------

+ offentlige omk., evt. andel fellesgjeld og evt. omk. til forretningsfører. Se salgsoppgave.

Budet gjelder til:

Dato	Klokkeslett	Ønsket overtagelsesdato
------	-------------	-------------------------

Evt. forbehold:

--

Budgiver er:

Forbruker

Handler som ledd i næringsvirksomhet

Jeg/vi er kjent med at Sørmeglere AS ved gjennomføring av handelen, alltid overskjøter eiendommen. Jeg/vi har lest, og gjort meg/oss kjent med innholdet i Sørmeglere AS salgsoppgave på eiendommen, datert _____, samt alle vedlegg til denne.

Finansiering av kjøpet:

Långiver bank	Lånefinansiering kr.
Navn saksbehandler bank	Egenandel kr.
Telefonnummer	Sum totalt kr.

Budgiver 1

Navn
Fødselsnummer (11 siffer)
Adresse
Postnr/-sted
Telefonnummer
E-post

Budgiver 2

Navn
Fødselsnummer (11 siffer)
Adresse
Postnr/-sted
Telefonnummer
E-post

Jeg/vi har lest og gjort meg/oss kjent med orienteringen på baksiden av dette budskjemaet, og vi som budgivere gir hverandre gjensidig fullmakt til å forhøye bud / evt. akseptere motbud.

Dato/sted

Signatur

Dato/sted

Signatur

Jeg/vi er kjent med at forhøyninger av budet må skje skriftlig til megler.

NB! Første bud er kun gyldig ved fremvisning/kopi av legitimasjon.

FORBRUKERINFORMASJON OM BUDGIVNING:

Sist oppdatert med virkning fra 1. januar 2014, i forbindelse med ikrafttredelse av endringer i eiendomsmeglingsforskriften.

Informasjonen er utarbeidet av Forbrukerombudet, Forbrukerrådet, Den Norske Advokatforening ved Eiendomsmeglingsgruppen, Eiendomsmeglerforetakenes Forening og Norges Eiendomsmeglerforbund, på grunnlag av blant annet forskrift om eiendomsmegling § 6-3 og § 6-4.

Nedenfor gis en oversikt over de retningslinjer som forbrukermyndighetene og organisasjonene anbefaler benyttet ved budgivning på eiendommen. Avslutningsvis gis også en kort oversikt over de viktigste rettsreglene tilknyttet budgivning.

Før det legges inn bud på eiendommen oppfordres budgiver til å sette seg inn i all relevant informasjon om eiendommen, herunder eventuell salgsoppgave og teknisk rapport med vedlegg.

GJENNOMFØRING AV BUDGIVNING:

1. På forespørsel vil megler opplyse om aktuelle bud på eiendommen, herunder om relevante forbehold.
2. Alle bud skal inngis skriftlig til megler, som formidler disse videre til oppdragsgiver. Kravet til skriftlighet gjelder også budforhøyelser og motbud, aksept eller avslag fra selger. Før formidling av bud til oppdragsgiver skal megler innhente gyldig legitimasjon og signatur fra budgiver. Kravet til legitimasjon og signatur er oppfylt for budgivere som benytter e-signatur, eksempelvis BankID eller MinID. Med skriftlige bud menes også elektroniske meldinger som e-post og SMS når informasjonen i disse er tilgjengelig også for ettertiden.
3. Et bud bør inneholde eiendommens adresse (eventuelt gnr/bnr), kjøpesum, budgivers kontaktinformasjon, finansieringsplan, akseptfrist, overtakelsesdato og eventuelle forbehold som for eksempel usikker finansiering, salg av nåværende bolig ol. Normalt vil ikke et bud med forbehold bli akseptert før forbeholdet er avklart. Konferer gjerne med megler før bud avgis.
4. Megler skal legge til rette for en forsvarlig avvikling av budrunden. I forbrukerforhold (dvs. der oppdragsgiver er forbruker) skal megleren ikke formidle bud med kortere akseptfrist enn kl. 12.00 første virkedag etter siste annonserte visning. Etter denne fristen bør budgivere ikke sette en kortere akseptfrist enn at megler har mulighet til, så langt det er nødvendig, å orientere oppdragsgiver, budgivere og øvrige interessenter om bud og forbehold. Det bør ikke gis bud som diskriminerer eller utelukker andre budgivere. Dersom bud inngis med en frist som åpenbart er for kort til at megleren kan avvikle budrunden på en forsvarlig måte som sikrer oppdragsgiver og interessenter et tilstrekkelig grunnlag for sine handlingsvalg, vil megler fraråde budgiver å stille slik frist.
5. Megleren vil uoppfordret gi sin vurdering av det enkelte bud overfor oppdragsgiveren, når budet er gitt innenfor fristene i punkt 4.
6. Megleren skal så langt det er nødvendig og mulig holde budgiverne skriftlig orientert om nye og høyere bud og eventuelle forbehold. Megler skal så snart som mulig bekrefte skriftlig overfor budgivere at budene deres er mottatt.
7. Etter at handel har kommet i stand, eller dersom en budrunde avsluttes uten at handel er kommet i stand, kan en budgiver kreve kopi av budjournalen i anonymisert form.
8. Kopi av budjournal skal gis til kjøper og selger uten ugrunnet opphold etter at handel er kommet i stand. Dersom det er viktig for budgiver å bevare sin anonymitet, bør budet fremmes gjennom fullmektig.

VIKTIGE AVTALERETTSLIGE FORHOLD:

1. Det eksisterer ingen angrerett ved salg/kjøp av fast eiendom.
2. Når et bud er innsendt til megler og han har formidlet innholdet i budet til selger (slik at selger har fått kunnskap om budet), kan budet ikke kalles tilbake. Budet er da bindende for budgiver frem til akseptfristens utløp, med mindre budet før denne tid avslås av selger eller budgiver får melding om at eiendommen er solgt til en annen (man bør derfor ikke gi bud på flere eiendommer samtidig dersom man ikke ønsker å kjøpe flere enn en eiendom).
3. Selger står fritt til å forkaste eller akseptere ethvert bud, og er for eksempel ikke forpliktet til å akseptere høyeste bud.
4. Når en aksept av et bud har kommet frem til budgiver innen akseptfristens utløp er det inngått en bindende avtale.
5. Husk at også et eventuelt bud fra selger til kjøper (såkalte "motbud"), avtalerettslig er et bindende tilbud som medfører at det foreligger en avtale om salg av eiendommen dersom budet i rett tid aksepteres av kjøper.

sormegleren.no



SØRMEGLEREN

GEIR FLAA JOHANSEN | Eiendomsmegler | **950 00 000**

geir.johansen@sormegleren.no | **SØRMEGLEREN AS, AVD. LUND** | Østre Ringvei 22 | 38 02 22 22