

# Olav Trygvasons vei 40A

Kongsgård II



Prisantydning: **kr 3 990 000,-**



**SØRMEGLEREN**



sormeglere.no



Leilighet med en flott beliggenhet og deilig utsikt



Her kan deilige sommerdager nytes

# Flott 4-roms leilighet med en gjennomgående god standard. Solrike uteplasser med nydelig sjøutsikt.

## OMRÅDE

**Kongsgård II**

## ADRESSE

**Olav Trygvasons vei 40A, 4633  
KRISTIANSAND S**

## Prisantydning

**kr 3 990 000,-**

Omkostninger: **kr 110 650,-**

Totalpris: **kr 4 100 650,-**

Formuesverdi: **kr 928 781,-**

Kommunale avgifter: **kr 9 796,- per år**

Eiendomskatt: **kr 4 380,-**

Fellesutgifter: **kr 1 086,-**

BRA-i: 124 m<sup>2</sup>

BRA Total: 124 m<sup>2</sup>

Boligtype: Leilighet

Byggeår: 1964

Soverom: 3

Rom: 4

Etasje: 1

Eierform bygning: Eierseksjon

Eierform tomt: Eiet

Tomteareal: 745.8 m<sup>2</sup>



## Henrik Lossius

Eiendomsmegler

**476 00 602**

**henrik.lossius@sormegleren.no**

**Sørmeqleren AS, avd. Kristiansand**

Skippergata 10, 4611 KRISTIANSAND S

38 02 22 22

sormegleren.no

# OLAV TRYGVASONS VEI 40A

## OM BOLIGEN

### Eiendommens betegnelse

Gnr. 42, bnr. 207, snr. 2, ideell andel 1/1  
i Kristiansand kommune.

### Areal

BRA - i: 124 m<sup>2</sup>  
BRA totalt: 124 m<sup>2</sup>  
TBA: 25 m<sup>2</sup>

Bruksareal fordelt på etasje  
Kjeller  
BRA-i: 17 m<sup>2</sup> Trapperom, kontor, bad.

1. etasje  
BRA-i: 107 m<sup>2</sup> Trapperom, gang, soverom, kjøkken, stue, bad/vaskerom, soverom 2, soverom 3.

TBA fordelt på etasje  
1. etasje  
25 m<sup>2</sup>

Fra 01.01.24 er det innført nye regler for måling og opplysning av areal på boliger.  
De nye arealbegrepene er:

Bruksareal BRA:

BRA-i - Internt bruksareal. Arealet innenfor boenheten.

BRA-e - Eksternt bruksareal. Areal av alle rom utenfor boenheten og som tilhører denne, for eksempel eksterne boder.

BRA-b - Innglasset balkong, altan, terrasser.

Andre arealer:

TBA -Terrasser og åpen altan som er tilknyttet boligen.

ALH - Areal med lav himlingshøyde måles på samme måte som BRA, men man ser bort fra krav til himlingshøyde. Arealet inngår ikke i BRA, men opplyses om sammen med BRA som et tillegg.

GUA - summen av BRA og AHL. Brukes når boligen har gulvareal som ikke er måleverdig på grunn av for eksempel skråtak eller lav himlingshøyde. Arealet oppgis som tilleggsinformasjon til øvrige arealer.

### Bygningssakkyndigs kommentar til arealoppmåling

Romarealer oppgitt i nettomål (NTA), det er ikke gjort fratrukk for utboksing til evt. røropplegg/ventilasjonsanlegg: Trapperom: 5,3 m<sup>2</sup>. Gang: 11,8 m<sup>2</sup>. Bad/vaskerom: 13,8 m<sup>2</sup>. Soverom: 6,5 m<sup>2</sup>. Soverom: 6,7 m<sup>2</sup>. Soverom: 12,5 m<sup>2</sup>. Stue: 35 m<sup>2</sup>. Kjøkken: 14,7 m<sup>2</sup>. Åpent areal, balkong/terrasse (TBA): Balkong: 25 m<sup>2</sup>.

Det foreligger godkjente og byggemeldte tegninger, men det er avvik fra disse. 1. etasje: Arbeidsrom er blitt en del av kjøkken. Vaskerom og bad er slått sammen. WC-rom er blitt en del av bad/vaskerom. Kjeller: Brendselrom er i dag innredet til kontor.

### Tomtetype

Eiet

### Tomtestørrelse

745.8 m<sup>2</sup>

### Tomtebeskrivelse

Tomt på 745,8 m<sup>2</sup> eies i fellesskap med seksjonseierne i sameiet. Seksjon 1, 3 og 4 eier i tillegg et mindre areal hver.

### **Beliggenhet**

Meget sentralt og rolig beliggende på Kongsgård, ved Gimlekollen på en høyde som gjør at man får svært god sjøutsikt. Området er godt etablert og et populært boligområde. Fra leiligheten er det kort vei til dagligvarebutikk, vann og sjø med badeplass, nærhet til UIA og kun 5 km fra Kristiansand sentrum med alle fasiliteter man måtte ønske.

### **Adkomst**

Boligen er merket med TIL SALGS-plakat fra Sørmeglere og det vil være skiltet ved fellesvisning.

### **Sammendrag selgers egenerklæring**

- Er det utført arbeid på bad, vaskerom eller toalettrom?

Monterte dusjkabinett. Reiersen VVS, 2017.

Montering av innbyggingsboks og installasjon av blandebatteri til nytt badekar. Ufaglært, 2021.

- Har det lekket vann utenfra og inn, eller er det sett andre tegn til fukt?

I 2024 fant vi en liten lekkasje bak ventilasjonspipen, men dette ble utbedret av fagpersonell og er nå i orden.

- Er det utført arbeid på tak, yttervegg, vindu eller annen fasade?

Skiftet beslag bak ventilasjonspipe opp til møne og ny pipehatt montert. Ulstein AS, 2024.

Etterisolert langvegg mot nordøst, lektet ut 5cm, vindduk og ny kledning. Byggmester Bernt Haaland AS, 2019.

Satt inn skyvedør til terrasse. Byggmester Bernt Haaland AS, 2015.

- Har sameiet eller borettslaget hatt problemer med fukt, vann eller oversvømmelse i kjeller eller underetasje?

Tidligere eier fikk litt vann i kjeller, men dette ble utbedret av fagpersonell og er nå i orden.

- Er det utført arbeid med drenering?

Full drenering og ekstra isolasjon utført i 2013. Vågen og Hansen utemiljø.

- Er det utført arbeid på det elektriske anlegget?

Monterte elektrisk vifte på vaskerom. Sønnico AS, 2019.

Montert dimmebryter på soverom. Sønnico AS, 2015.

- Har det vært feil eller gjort endringer på ildsted eller pipe?

Tidligere eier fikk påbud om å åpne 2 av sidene rundt pipe. Dette er utført. Den bevegelige bunnplaten i ildstedet er delt i to, men dette påvirker ikke ildstedets funksjon.

- Foreligger det planer eller bestemmelser som kan medføre endringer av felleskostnader eller fellesgjeld? Fellesgjelden kan justeres etter sameiets kostnader på husforsikring endres.

- Har du andre opplysninger om boligen eller eiendommen utover det du har svart?

Vi har merket at det tidvis kan dryppe noen dråper fra varmtvannsberederen, men det har ikke skapt noen problemer.

Vi bruker ikke fryseboksen i kjøleskapet da den er vanskelig å lukke siden låsen er ødelagt.

Se selgers egenerklæringsskjema for utfyllende informasjon.

### **Standard**

Velkommen til Olav Trygvasons vei 40A!

Dette er en innbydende 4-roms leilighet med en gjennomgående god standard. Du kommer til et hyggelig steinbelagt inngangsparti hvor du har flere solrike sitteplasser. Du kommer videre inn døra til en gang/entré med laminat på gulv. Plass til oppbevaring av sko og yttertøy i skyvedørgarderobe. Leilighetens "wow-faktor" får du når du kommer inn til stuen. Store vindusflater med deilig sjøutsikt. Her er det god plass til sofagruppe og spisebord. Utgang til romslig og solrik terrasse. Vedovn i stue. Praktisk åpen stue/kjøkkenløsning. Pent Kvik kjøkken fra 2008. Kjøkkenet inneholder integrerte hvitevarer som komfyr,

oppvaskmaskin og kjøleskap. I leiligheten er det 3 gode soverom med plass til dobbeltseng. Pent og romslig flislagt bad med badekar, dusjhjørne, servant, wc og opplegg for vaskemaskin. Varme i gulv. Trapp ned til underetasje med innredet rom og bod(ikke søkt godkjent).

Tilhørende 1 biloppstillingsplasser på felles tomt. 2 gjesteparkeringer. Hage utenfor leilighet er registrert som felles, men benyttes for det meste av eier av denne leiligheten.

Velkommen til visning!

### **Tilstandsrapport**

Tilstandsrapport basert på innholdskrav til forskrift til avhendingsloven er vedlagt denne salgsoppgaven. Vi oppfordrer interessenter til å sette seg grundig inn i rapporten før budgivning. Kjøper anses å være kjent med opplysninger som fremgår av tilstandsrapporten, og vil således ikke kunne gjøre gjeldene mangler som fremgår av rapporten.

Tilstandsrapporten er utarbeidet av Takstmann Arild Grundetjern AS den 18.09.2024, og er gyldig i 1 år etter befæringsdato (13.08.2024). Ved eldre rapporter anbefales interessenter å undersøke eiendommen grundig. Det gjøres oppmerksom på at rapporten kun omhandler boligen, eventuelle øvrige bygninger på eiendommen er ikke vurdert.

Bygningssakskyndigs konklusjon:

"Rapporten omhandler kun leiligheten innvendig, utvendig er enkelte ting kommentert for ordens skyld. Leiligheten er i bra stand og ble ombygd/oppusset i 2006, følgende hovedtrekk kan nevnes: Utvendig er takstein, takrenner og beslag fra 2006 og har normal sliasje. Vinduer og dører er datostemplet 2006/2008 og er i bra stand. Skyvedør i stue er fra 2016 og er i bra stand. Stående og liggende kledning er stort sett av eldre årgang, vanlig vedlikehold bør beregnes. Kledning på nordveggen er skiftet ut. Drenering ved grunnmur ble oppgradert i 2013. Innvendig er loft tørt og bra. Bad/vaskerom er fra 2006 og har normal slitasje, vanlig vedlikehold mht. membran m.m. bør beregnes. Hulltaking ble utført i vegg mellom bad/vaskerom og soverom og ved utført trevegg i bod, ingen synlig eller målbar fuktighet ble registrert. KVIKKjøkkeninnredning er fra 2008 og har normal slitasje, induksjon platetopp er montert. Nyere laminatgulv i enkelte rom. Gulvhøyder ble kontrollert med laser i 3 rom, noe avvik ble registrert. Sikringsskap med automatsikringer. Rørapplegget ligger rør i rør, kontrollskap for rørapplegget er montert i bad/vaskerom. Innvendig stoppekran er montert i rørskapet. V. v.-bereder er fra 2004 og er på 194 liter. Ved og elektrisk til oppvarming. Jøtul peisovn er montert i stua, brannplate på gulv er iht. krav. MITSUBISHI ELECTRIC varmepumpe er montert. Forøvrig må hele Tilstandsrapporten leses i sin helhet."

Følgende avvik har fått TG2 (avvik som kan kreve tiltak):

Utvendig > Taktekking.  
Utvendig > Nedløp og beslag.  
Utvendig > Dører.  
Utvendig > Balkonger, terrasser og rom under balkonger.  
Innvendig > Etasjeskille/gulv mot grunn.  
Innvendig > Radon.  
Innvendig > Pipe og ildsted.  
Innvendig > Innvendige trapper.  
Innvendig > Andre innvendige forhold.  
Våtrom > 1. etasje > Bad/vaskerom > Overflater Gulv.  
Våtrom > 1. etasje > Bad/vaskerom > Sluk, membran og tettesjikt.  
Våtrom > 1. etasje > Bad/vaskerom > Sanitærutstyr og innredning.  
Våtrom > 1. etasje > Bad/vaskerom > Ventilasjon.  
Tekniske installasjoner > Avløpsrør.  
Tekniske installasjoner > Varmtvannstank.  
Tekniske installasjoner > Elektrisk anlegg.

For de bygningsdeler som har fått tilstandsgrad 2, og hvor det er påregnelig med tiltak, har bygningssakskynding utarbeidet et estimert kostnadsintervall. Se tilstandsrapport for mer informasjon.

### **Innbo og løsøre**

Liste over løsøre og tilbehør må leses før budgivning. Her fremgår hvilke løsøre som skal følge eiendommen dersom dette var på eiendommen ved kjøpers besiktigelse om annet ikke er avtalt.

Ringeklokke med utvendig kamera medfølger ikke.

### **Hvitevarer**

Følgende hvitevarer følger handelen: kjøleskap, komfyr/stekeovn/koketopp, oppvaskmaskin og mikrobølgeovn.

### **Parkering**

Det er utarbeidet en uformell inndeling av parkeringsplassene på tomten. Se skisse i protokoll fra årsmøtet i 2021. Selger disponerer 1 biloppstillingsplasser. 2 gjesteparkeringer.

### **Forsikringselskap**

IF Skadeforsikring NUF - SP709709.10.1

### **Diverse**

Eier skal søke styret/generalforsamling om adgang til å gjøre inngrep i yttervegger/utearealer, som å sette opp markiser, plattinger, levegger, parabolantenne, varmepumpe eller lignende.

- Har vært snakk om at tidligere eier av leilighet i øverste etasje ønsket å lage trapp fra fellesarealet og opp til sin leilighet.

Boligen er en del av et boligsameie. Ingen kan direkte eller indirekte erverve mer en to boligseksjoner i et boligsameie jf. eierseksjonsloven § 23. Dersom et erverv har funnet sted i strid med eierseksjonslovens regler kan Kartverket nekte overskjøting. Dersom overskjøting blir nektet, er kjøper likevel forpliktet til å gjennomføre handelen med selger, og oppgjør til selger vil finne sted tross manglende overskjøting.

## **ENERGI**

### **Oppvarming**

Ved og elektrisk til oppvarming. Jøtul peisovn er montert i stua, brannplate på gulv er iht. krav. Det ble under siste besøk fra KBR (13.01.2023) ikke avdekket avvik eller feil som øker risikoen for brann vesentlig. MITSUBUSHI ELECTRIC varmepumpe er montert.

Dersom det er rom i boligen som ikke har vegg/fastmonterte ovner, så følger det heller ikke med ovner i disse rommene.

### **Energikarakter og energifarge**

E - Gul

## **ØKONOMI**

### **Kommunale avgifter**

Kr 9 796 pr. 2024

### **Eiendomsskatt**

Kr 4 380 pr. 2024

### **Formuesverdi primær**

Kr 928 781 pr. 2022

### **Formuesverdi sekundær**

Kr 3 529 367 pr. 2022

### **Tilbud lånefinansiering**

Vi anbefaler våre kunder å ta kontakt med vår samarbeidspartner Sparebanken Sør, på tlf. 38 10 92 00, for et uforpliktende tilbud.

---

## **BOENHETEN**

### **Eierbrøk**

126/348

### **Felleskostnader inkluderer**

Renovasjon fra Avfall Sør og felles byggforsikring.

### **Felleskostnader pr. mnd**

Kr 1 086

## **SAMEIET**

### **Sameienavn**

Sameiet Olav Trygvasonsvei 40 A

### **Organisasjonsnummer**

992016892

### **Om sameiet**

Sameiets navn er "Sameiet Olav Trygvasons vei 40A", og har gårdsnummer 42 og bruksnummer 207 i Kristiansand kommune. Sameiet består av 4 boligseksjoner. Sameiet ble opprettet ved seksjoneringsbegjæring tinglyst 23.01.2006.

Sameiet skal ha et styre. Styret skal ha en leder. Styret skal ha 4 medlemmer. Alle seksjonseierne skal ha 1 medlemmer av styret fra forskjellige eierseksjoner.

### **Vedtekter/husordensregler**

Sameiet har ingen aktiv forretningsførsel, og har ikke utarbeidet regnskap og budsjett. Vedtekter, husordensregler og protokoll fra siste generalforsamling må leses før budgivning. Kjøper/seksjonseier plikter å følge sameiets vedtekter.

### **Dyrehold**

Det er tillatt å holde husdyr i sameiet så lenge dyreholdet ikke er til ulempe for de øvrige brukerne av eiendommen.

## **FORRETNINGSFØRER**

### **Forretningsfører**

George Dan Costache

## **OFFENTLIGE FORHOLD**

### **Tinglyste heftelser og rettigheter**

På eiendommen er det tinglyst følgende heftelser og rettigheter som følger eiendommens matrikkel ved overskjøting til ny hjemmelshaver:

Ingen heftelser funnet. Ingen rettigheter funnet.

### **Ferdigattest/brukstillatelse**

Det foreligger ferdigattest på enebolig datert 22.03.1965. At en ferdigattest eksisterer gir ingen garanti for at det ikke er utført arbeid på boliger som ikke er byggemeldt eller godkjent.

Det foreligger ferdigattest på enebolig med hybel datert 25.04.2005. Ferdigattesten gjelder utvidelse av eksisterende hybelleilighet i underetasjen ved at garasje omgjøres til soverom og enkelte birom i hovedleiligheten innlemmes i hybelleiligheten.

Det foreligger ferdigattest på tilbygg datert 13.05.2008. Ferdigattesten gjelder oppføring av tilbygg til eksisterende bolig på eiendommen. Antall boenheter økes fra 2 til 4.

---



Boligen var opprinnelig enebolig fra 1964/1965. Det ble i 2006 ført opp et tilbygg inntil den eksisterende boligen.

Det er avvik mellom godkjente tegninger/ferdigattest og dagens planløsning. Arbeidsrom er innlemmet i kjøkken. Rommet er godkjent til varig opphold. Vask, wc og bad er i dag slått sammen til ett større bad. Dagens vaskerom er blitt utvidet i henhold til opprinnelig godkjente tegninger, i forbindelse med oppføring av tilbygget. Innredet rom i underetasjen er ikke godkjent til varig opphold. Ulovlige tiltak vil kommunen kunne forfølge og kreve omsøkt etter dagens regelverk. Risiko og eventuelle kostnader forbundet med eventuell søknad om bruksendring/pålegg om tilbakeføring påhviler kjøper.

#### **Vei, vann og avløp**

Eiendommen er tilknyttet offentlig vei, vann og avløp.

#### **Regulerings og arealplaner**

Eiendommen er regulert til boligformål og tilhører reguleringsplan nr. 120 "Kongsgård II" , datert 17.02.1962. På generell basis gjør vi oppmerksom på at det kan foreligge fremtidige planer hos kommunen for området rundt eiendommen, som megler ikke har mottatt opplysninger om.

Eiendommen grenser til friområde. Det kan derfor hvile begrensninger i forhold til utvikling av eiendommen, herunder bygging m.m.

#### **Adgang til utleie**

Boligen har ikke egen utleiedel. Boliger i eierseksjonssameie kan som hovedregel fritt leies ut. Seksjonseier disponerer over egen seksjon med de begrensninger som følger av eierseksjonsloven § 24 og sameiets vedtekter.

Sameiets styre skal underrettes om alle leieforhold.

#### **Legalpant**

Øvrige sameiere har panterett i seksjonen for krav mot sameieren som følger av sameieforholdet, jf. eierseksjonsloven § 31. Pantekravet kan ikke overstige 2 G (Folketrygdens grunnbeløp). Sameiet kan vedtektsfeste ytterligere panterett for sameiet. Vedtektsfestet pant kan tinglyses i seksjonene.

#### **Kommentar konsesjon**

Ingen konsesjonsplikt.

## **KONTRAKTSGRUNNLAG**

#### **Salgs- og betalingsvilkår**

Eiendommen selges etter reglene i avhendingsloven.

Eiendommen skal overleveres kjøper i tråd med det som er avtalt. Det er viktig at kjøper setter seg grundig inn i alle salgsdokumentene, herunder salgsoppgave, tilstandsrapport og selgers egenerklæring. Kjøper anses kjent med forhold som er tydelig beskrevet i salgsdokumentene. Forhold som er beskrevet i salgsdokumentene kan ikke påberopes som mangler. Dette gjelder uavhengig av om kjøper har lest dokumentene. Alle interessenter oppfordres til å undersøke eiendommen nøye, gjerne sammen med fagkyndig før bud inngis. Kjøper som velger å kjøpe usett kan ikke gjøre gjeldende som mangel noe han burde blitt kjent med ved undersøkelsen.

Dersom det er behov for avklaringer, anbefaler vi at kjøper rådfører seg med eiendomsmegler eller en bygningssakkyndig før det legges inn bud.

Hvis eiendommen ikke er i samsvar med det kjøperen må kunne forvente ut ifra alder, type og synlig tilstand, kan det være en mangel. Det samme gjelder hvis det er holdt tilbake eller gitt uriktige opplysninger om eiendommen. Dette gjelder likevel bare dersom man kan gå ut i fra at det virket inn på avtalen at opplysningen ikke ble gitt eller at feil opplysninger ikke ble rettet i tide på en tydelig måte. En bolig som har blitt brukt i en viss tid, har vanligvis blitt utsatt for slitasje og skader kan ha oppstått. Slik bruksslitasje må

kjøper regne med, og det kan avdekkes enkelte forhold etter overtakelse som nødvendiggjør utbedringer. Normal slitasje og skader som nødvendiggjør utbedring, er innenfor hva kjøper må forvente og vil ikke utgjøre en mangel.

Boligen kan ha en mangel dersom det er avvik mellom opplyst og faktisk areal, forutsatt at avviket er på 2% eller mer og minimum 1 kvm.

Ved beregning av et eventuelt prisavslag eller erstatning må kjøper selv dekke tap/kostnader opptil et beløp på kr 10 000 (egenandel).

Dersom kjøper ikke er forbruker selges eiendommen «som den er», og selgers ansvar er da begrenset jf. avhl. § 3-9, 1. ledd 2. pktm. Avhendingsloven § 3-3 (2) fravikes, og hvorvidt en innendørs arealsvikt karakteriseres som en mangel vurderes etter avhendingsloven § 3-8. Informasjon om kjøpers undersøkelsesplikt, herunder oppfordringen om å undersøke eiendommen nøye, gjelder også for kjøpere som ikke anses som forbrukere. Med forbrukerkjøp menes kjøp av eiendom når kjøperen er en fysisk person som ikke hovedsakelig handler som ledd i næringsvirksomhet.

### **Prisantydning**

Kr 3 990 000

### **Totalpris**

Kr 4 100 650

### **Omkostninger kjøpers beskrivelse**

3 990 000,00 (Prisantydning)

Omkostninger

99 750,00 (Dokumentavgift)

9 900,00 (HELP Boligkjøperforsikring\* (valgfritt))

500,00 (Tinglysningsgebyr pantedokument)

500,00 (Tinglysningsgebyr skjøte)

-----  
100 750,00 (Omkostninger totalt (uten HELP Boligkjøperforsikring))

110 650,00 (Omkostninger totalt (med HELP Boligkjøperforsikring))  
-----

4 090 750,00 (Totalpris inkl. omkostninger (uten HELP Boligkjøperforsikring))

4 100 650,00 (Totalpris inkl. omkostninger (med HELP Boligkjøperforsikring))

### **Overtakelse**

Etter avtale.

### **Budgivning**

Alle bud skal inngis skriftlig til megler. Det første budet må signeres, og budgiver må i tillegg legitimeres. Benytt "Gi bud"-knappen på våre annonser for å registrere ditt bud elektronisk. Dette er en enkel og sikker løsning som lar deg legitimere deg og signere budet elektronisk ved hjelp av BankID. Når første bud er gitt vil du motta en SMS-kvittering som du kan svare på for å gi eventuelle budforhøyelser. Budforhøyelser kan også gis ved å trykke "Gi bud" i våre annonser på nytt, eller via e-post eller andre skriftlige metoder. Megler skal så snart som mulig bekrefte skriftlig overfor budgiver at bud er mottatt. Bud som ikke er skriftlig eller som har kortere akseptfrist enn til kl. 12.00 første virkedag etter siste annonserte visning vil ikke bli formidlet til selger. Et bud er bindende for budgiver når budet er kommet til selgers kunnskap. Selger står fritt til å akseptere eller forkaste ethvert bud, og er således ikke forpliktet til å akseptere det høyeste budet på eiendommen.

Megler skal, i den grad det er nødvendig og mulig, informere de involverte i budrunden skriftlig om status i budgivningen. Megler er forpliktet til å legge til rette for en forsvarlig avvikling av budrunden, og for at budene skal kunne bli behandlet og videreformidlet skriftlig til alle involverte parter, må et hvert bud ha en tilstrekkelig lang akseptfrist. Selger må skriftlig akseptere budet før budaksept kan formidles til budgiver. Selger og kjøper har krav på å få utlevert kopi av budjournalen straks etter at handel er kommet i stand. Alle

som har inngitt bud på eiendommen kan på forespørsel få en kopi av anonymisert budjournal etter at budrunden er avsluttet. For øvrig vises det til "Forbrukerinformasjon om budgivning", som er på baksiden av budskjemaet. Det forutsettes at hjemmel overføres til kjøper.

### **Betalingsbetingelser**

Kjøpesum med tillegg av omkostninger skal være disponibelt på meglers klientkonto innen overtagelse. Normalt innebærer dette at fullt oppgjør må være innbetalt på meglers klientkonto senest to virkedager før avtalt overtagelsesdato.

Eventuelle vilkår knyttet til innbetalingen, eksempelvis pantedokument som skal tinglyses til fordel for kjøpers bank, må være megler i hende i god tid før overtagelse kan finne sted. Sørmeglere AS tar ikke imot innbetalinger fra utlandet, innbetaling av oppgjør skal foretas samlet fra kjøpers konto i norsk finansinstitusjon.

Megler tar ikke imot oppgjør i form av kontanter eller bankremisse.

### **Hvitvaskingsreglene**

I henhold til lov om hvitvasking og terrorfinansiering har megler plikt til å gjennomføre kontrolltiltak ovenfor kunder. Dette innebærer å bekrefte kunders identitet, innhente opplysninger om reelle rettighetshavere og kundeforholdets formål og tilsiktede art. Videre skal megler kontrollere midlenes opprinnelse, samt gjennomføre kundekontroll av personer med disposisjonsrett til konto som benyttes ved transaksjoner til klientkonto.

Kundekontroll skal gjennomføres løpende gjennom hele oppdragsperioden, dersom megler på noe tidspunkt ikke får gjennomført tilstrekkelig kundekontroll har megler rett til å avvike kundeforholdet.

Megler er underlagt rapporteringsplikt til Økokrim ved mistanke om brudd på hvitvaskingsloven. Melding sendes Økokrim uten at partene varsles og megler kan i enkelte tilfeller ha plikt til å stanse gjennomføring av handelen. Partene i handelen kan komme i ansvar for tap den andre part påføres som følge av brudd på hvitvaskingsregelverket, partenes rettigheter ved mislighold.

### **Personopplysningsloven**

I henhold til personopplysningsloven gjør vi oppmerksom på at interessenter kan bli registrert for videre oppfølging. Les mer om personvern i vår personvernerklæring på [sormegleren.no/personvern](http://sormegleren.no/personvern)

### **Boligselgerforsikring**

Selger har tegnet boligselgerforsikring. Forsikringen dekker selgers ansvar etter avhendingsloven begrenset til eiendommens salgssum, oppad begrenset til 14 millioner kroner. Forsikringen dekker ikke verditap som følge av forekomst av insekter.

### **Boligkjøperforsikring**

Vedlagt i salgsoppgaven følger informasjon om Boligkjøperforsikring og Boligkjøperforsikring Pluss fra HELP Forsikring AS. Boligkjøperforsikring er en rettshjelpsforsikring som gir trygghet og profesjonell juridisk hjelp dersom det oppdages uventede feil eller mangler ved boligen de neste fem årene. Boligkjøperforsikring Pluss har samme dekning som boligkjøperforsikring + fullverdig advokathjelp på viktige rettsområder i privatlivet. Egenandel kr. 4 000,- påløper i tvistesaker. Les mer om begge forsikringene i vedlagte materiell eller på [help.no](http://help.no). Det gjøres oppmerksom på at meglerforetaket mottar fra kr 4.100,- til kr 6.400,- avhengig av boligtype, i honorar for hver forsikringsavtale som formidles på Boligkjøperforsikring, samt kr 1 000,- i honorar for Boligkjøperforsikring Pluss.

### **Meglere vederlag**

Meglere vederlag er avtalt til kr 60 000,00 inkl. mva. i provisjon.

Videre er det avtalt tilrettelegging kr 15.950,-, oppgjørshonorar kr 11.900,- og grunnpakke markedsføring kr 10 790,-.

I tillegg dekker oppdragsgiver kr 500,- i utlegg for sikringsobligasjon.

Totalt kr 95 300,00,- inkl. mva.

Dersom handel ikke kommer i stand har megler krav på å få dekket tilrettelegging, markedsføringskostnader, direkte utlegg, samt et rimelig vederlag for utført arbeid.

**Selger**

Marita Sandvand  
Nikolai Holmen Dyb

**Oppdragsansvarlig**

Henrik Lossius  
Kristian Lossius

**Ansvarlig megler**

Henrik Lossius  
Eiendomsmegler  
henrik.lossius@sormegleren.no  
Tlf: 476 00 602

Sørmegleren AS, avd. Kristiansand, Skippergata 10  
4611 KRISTIANSAND S  
Tlf: 380 22 222  
Organisasjonsnummer: 9441 21 331

**Salgsoppgavedato**

01.11.2024

---



Stue malt i fine farger



Plass til spisebord i stue



Stue med god plass til sofagruppe



Sørmegleren ved Henrik Lossius ønsker deg velkommen til Olav Trygvasons vei 40A!



Praktisk åpen stue/kjøkkenløsning. Hyggelig vedovn i stue som gir godt med varme.



Pent kjøkken fra Kvik med mye skap- og benkeplass



Kjøkken



Kjøkken med integrerte hvitevarer





Gang



Hovedsoverom med god plass til dobbeltseng og skyvedørgarderobe



Soverom 2 passer bra som barnerom eller gjesterom



Soverom 3



Pent og stort bad bad fra 2008 med varmekabler i gulv



Bad sett mot servant og dusjkabinett



Innredet kjellerstue/hobbyrom (ikke godkjent til varig opphold)



Entré med trapp ned til kjeller



Inngangsparti står som fellesareal



Inngangsparti/fellesareal



Fasade. Del av firemannsbolig.



Uteområde

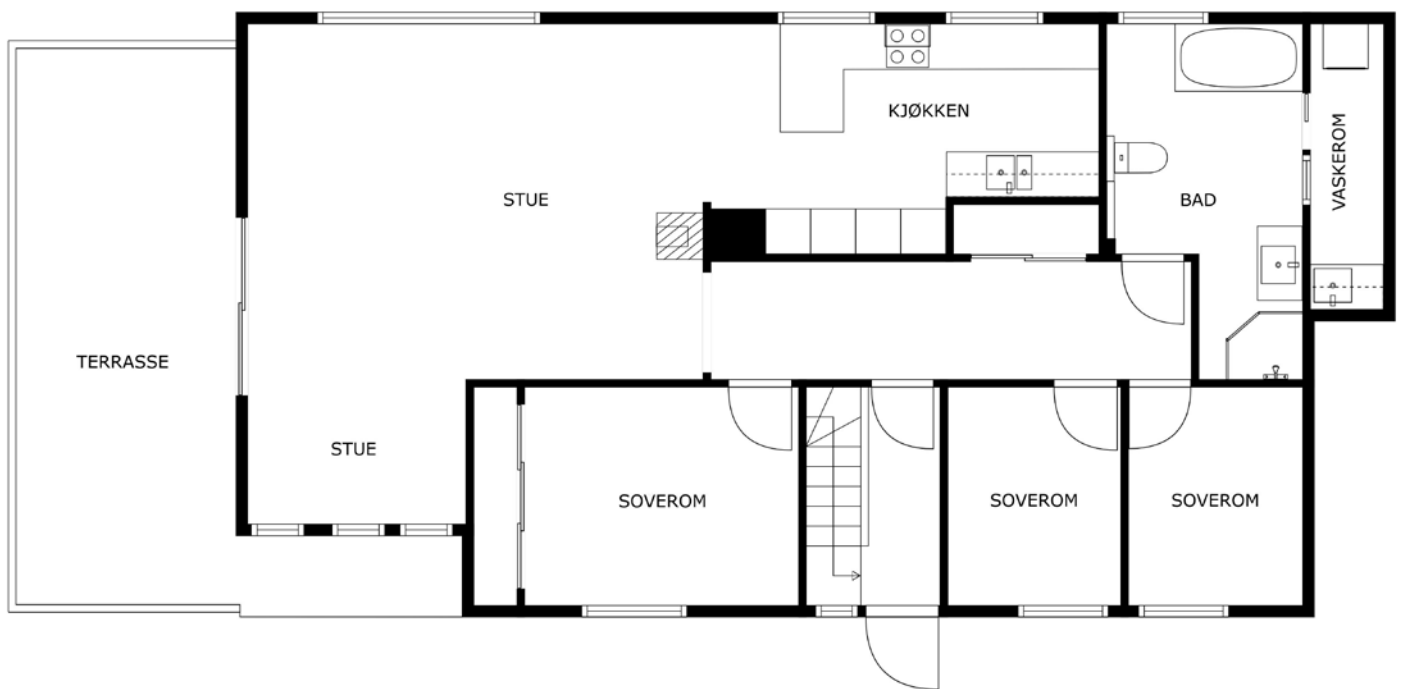

PLANTEGNINGEN ER IKKE MÅLBAR OG AVVIK KAN FOREKOMME

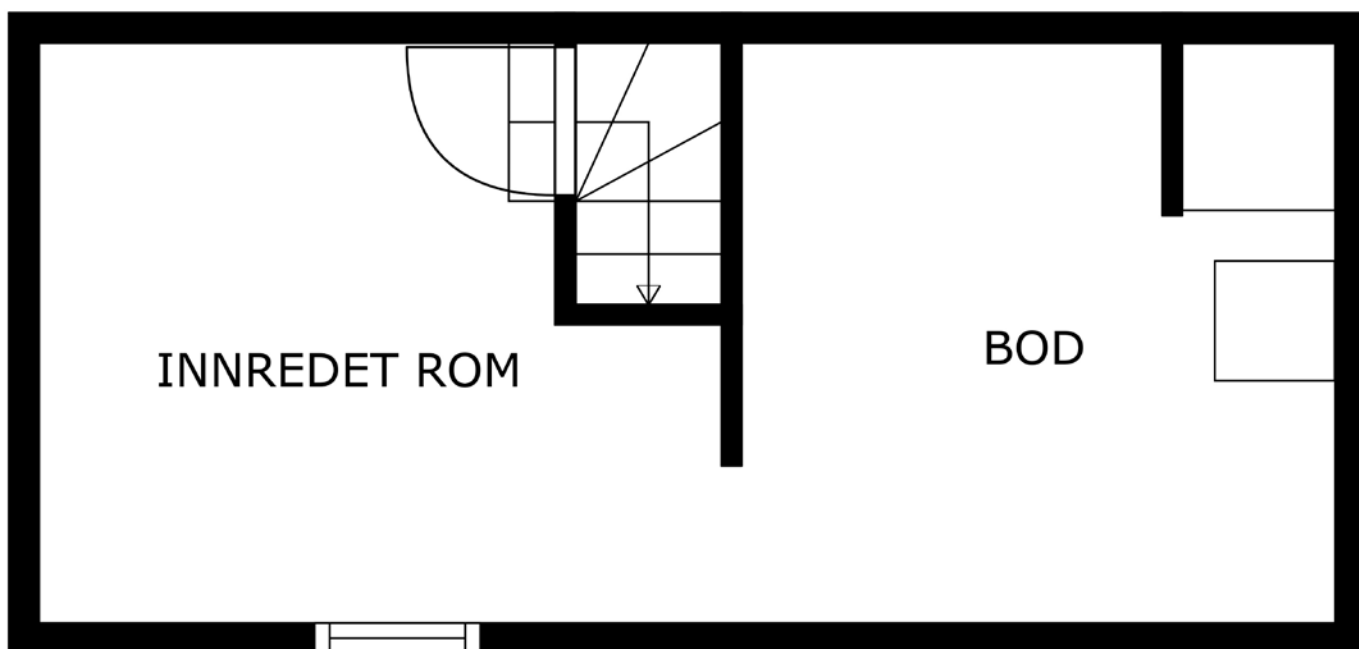

PLANTEGNINGEN ER IKKE MÅLBAR OG AVVIK KAN FOREKOMME



# Nabolagsprofil

Olav Trygvasons vei 40A - Nabolaget Narviga/Volleåsen - vurdert av 19 lokalkjente

## Nabolaget spesielt anbefalt for

- Familier med barn
- Godt voksne
- Etablerere



## Offentlig transport

Olav Trygvasons vei 21 Linje 592	2 min	0.2 km
Universitetet Totalt 27 ulike linjer	5 min	2.8 km
Kristiansand rutebilstasjon Buss, tog	7 min	4.9 km
Kristiansand stasjon Linje F5	8 min	4.9 km
Kongshavn brygge Linje 91	15 min	10.1 km

## Skoler

Fagerholt skole (1-7 kl.) 557 elever, 33 klasser	22 min	1.6 km
Presteheia skole (1-7 kl.) 375 elever, 24 klasser	5 min	2.7 km
Havlimyra skole (8-10 kl.) 434 elever, 26 klasser	7 min	4 km
Oddemarka skole (8-10 kl.) 423 elever, 30 klasser	7 min	4 km
Haumyrheia skole (8-10 kl.) 327 elever, 21 klasser	8 min	5.3 km
Kristiansand katedralskole/Gimle	7 min	
Tangen videregående skole 850 elever	9 min	5 km



## Opplevd trygghet

Veldig trygt 89/100



## Kvalitet på skolene

Veldig bra 83/100



## Naboskapet

Godt vennskap 67/100

## Aldersfordeling

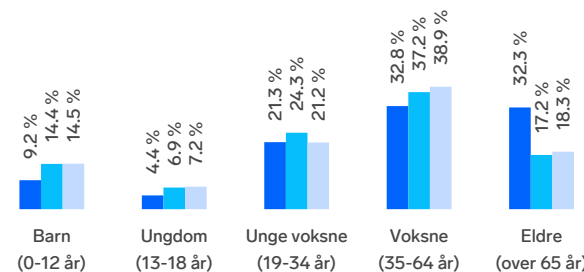

Område	Personer	Husholdninger
Narviga/Volleåsen	663	357
Kristiansand	79 810	39 213
Norge	5 425 412	2 654 586

## Barnehager

Gimlekollen barnehage (0-5 år) 60 barn	10 min	0.7 km
Bjørndalen barnehage (1-5 år) 71 barn	23 min	1.8 km
Lindtjønn FUS barnehage (1-5 år) 90 barn	28 min	1.9 km



## Dagligvare

Meny Albert PostNord	12 min	0.9 km
Rema 1000 Fagerholt Post i butikk, PostNord	15 min	1.1 km



Innholdet i nabolagsprofilen er hentet fra ulike datakilder, og feil eller mangler kan forekomme. Vurderinger og sitater er innhentet på web og gir uttrykk for hvordan naboeene vurderer nabolaget. FINN.no AS kan ikke holdes ansvarlig for feil/mangler i profilen. Copyright © Finn.no AS 2024

## Primære transportmidler







-  1. Egen bil
-  2. Sykkel

 **Turmulighetene**  
Nærhet til skog og mark 88/100

 **Kvalitet på barnehagene**  
Veldig bra 88/100

 **Støynivået**  
Lite støynivå 86/100



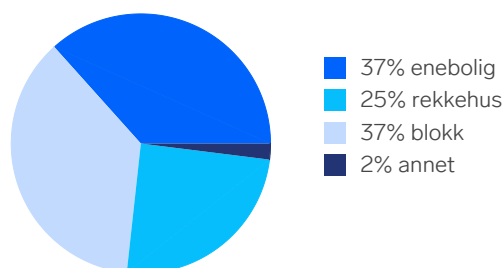

## Sport

 Kongsgård II balløkke	10 min 
Ballspill	0.8 km
 Vigeveien balløkke	15 min 
Ballspill	1.2 km
 EVO Fagerholt	15 min 
TRENER1	17 min 

## Boligmasse



## Varer/Tjenester

 Slotts Quartalet	6 min 
 Apotek 1 Fagerholt	16 min 

## Aldersfordeling barn (0-18 år)

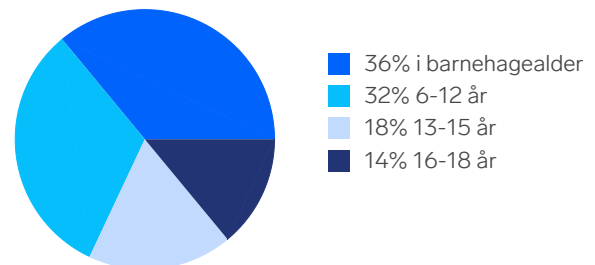

## Familiesammensetning

Par m. barn



Par u. barn



Enslig m. barn



Enslig u. barn





Flerfamilier



0%

48%

-  Narviga/Volleåsen
-  Kristiansand
-  Norge

## Sivilstand

		Norge
Gift	39%	33%
Ikke gift	43%	54%
Separert	10%	9%
Enke/Enkemann	8%	4%

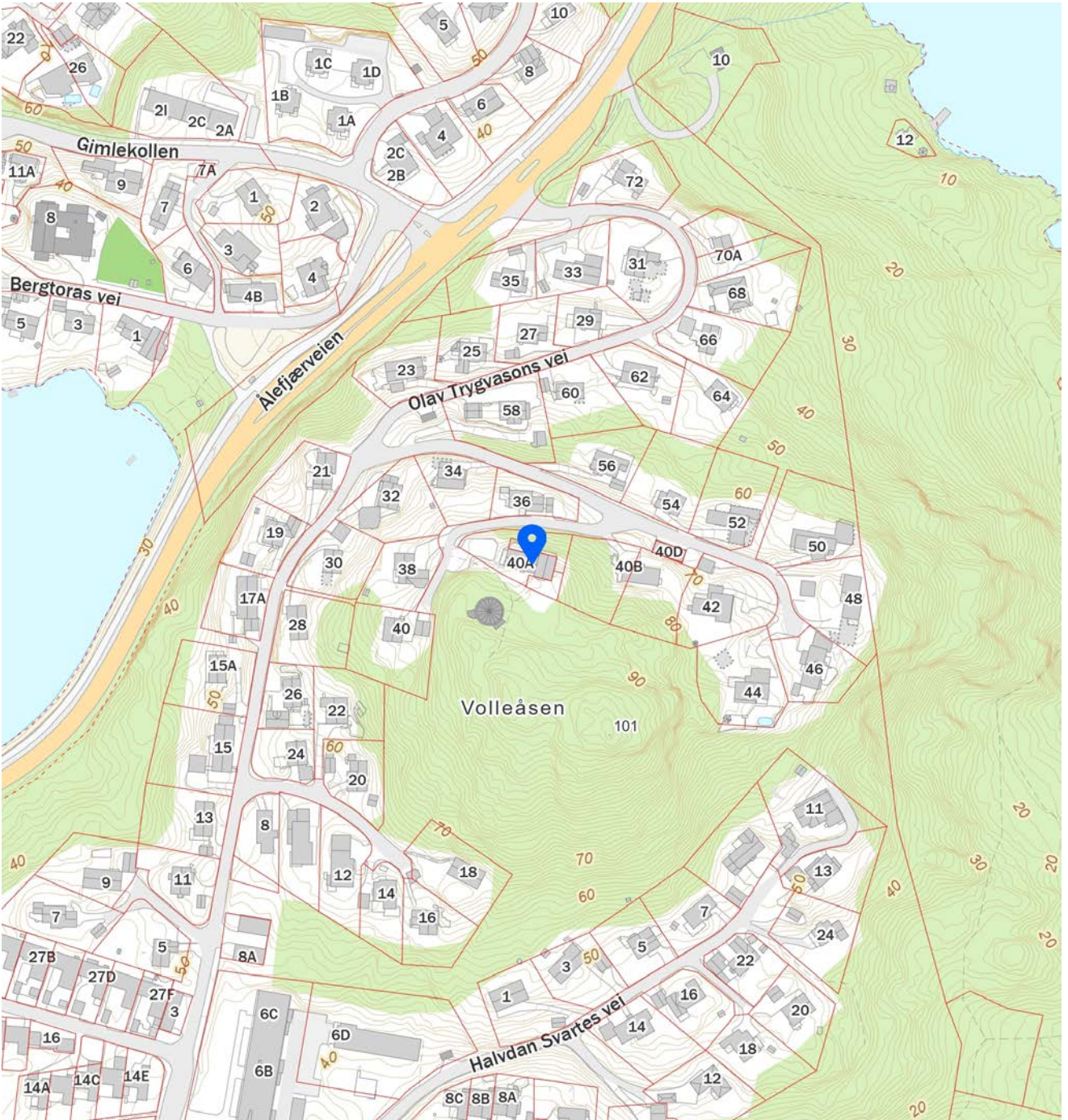
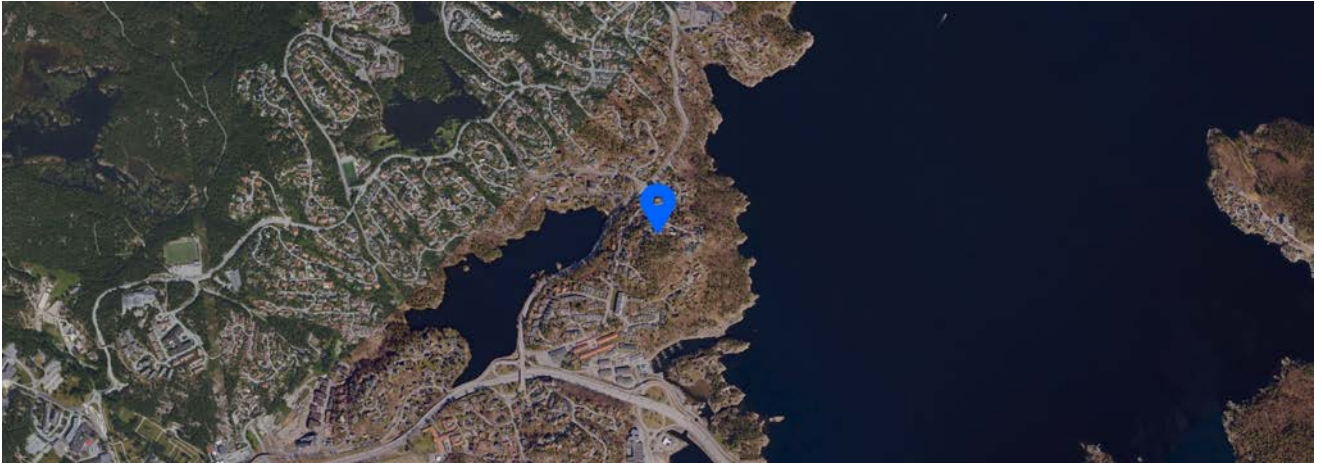

# LØSØRE- OG TILBEHØRSLISTE

Gjeldende fra januar 2020



I henhold til avhendingsloven av 3. juli 1992 §§ 3-4 og 3-5 skal eiendommen når ikke annet er avtalt, overdras med de innredninger og utstyr som etter lov, forskrift eller annet offentlig vedtak skal følge med, herunder varig innredning og utstyr som enten er fastmontert eller særskilt tilpasset bygningen. Loven definerer ikke hva som omfattes av *innredning og utstyr* eller hva som regnes som *fastmontert eller særskilt tilpasset*. Partene kan fritt avtale hva som skal følge med boligen, og der intet annet er avtalt, vil løsøre og tilbehør følge med som det fremkommer i denne oversikten. Dersom det nedenstående ikke finnes på eiendommen, vil det heller ikke medfølge.

- Hvitevarer** medfølger der dette er spesielt angitt i salgsoppgaven. Hvitevarer som ikke er nevnt, følger ikke med i handelen. Dette følger med (sett kryss/kommenter):  
 Kjøleskap / kombiskap     Frysenskap / -boks     Komfyr/stekeovn/koketopp  
 Oppvaskmaskin     Annet: Mikrobølgeovn
- Heldekningsstepper** følger med uansett festemåte.
- Varmekilder** som ovner, kaminer, peiser, varmpumper og panelovner følger med uansett festemåte. Frittstående biopeiser, varmeovner på hjul og terrassevarmere medfølger ikke. Det følger ikke med varmekilder i rom som ikke har vegg- eller fastmonterte varmekilder på visning.
- TV, radio og musikkanlegg.** TV-antennor og fellesanlegg for TV, herunder parabolantennor og tuner/dekoder/tv-boks medfølger der dette eies av selger. Løse og veggmonterte TV/flatskjermer med tilhørende festeordning samt musikkanlegg følger ikke med. Se også pkt. 12.
- Baderomsinnredning,** badekar, dusjkabinett, dusjvegger, alle fastmonterte speil, skap og hyller, fastmonterte glass- og håndkleholdere, herunder håndklevarmere medfølger.
- Garderobeskap** medfølger, selv om disse er løse. Fastmonterte garderobehyller og knagger medfølger. Innredning i garderobeskap, både fastmontert og løs innredning som trådkurver, hyller, stenger og lignende, medfølger.
- Kjøkkeninnredning** medfølger, herunder også åpne, fastmonterte hyller og løs eller fastmontert kjøkkenøy.
- Markiser, persienner** og annen type innvendig og utvendig solskjerming, gardinoppheng, lamellgardiner og liftgardiner medfølger.
- Avtrekksvifter** av alle slag, og fastmonterte airconditionanlegg og ventilasjonsanlegg medfølger.
- Sentralstøvsuger** medfølger med komplett anlegg, herunder slange, munnstykke m.m.
- Lyskilder** som kupler, lysstoffarmatur, fastmonterte «spotlights», oppheng og skinner med spotlights samt utelys og hagebelysning medfølger. Vegglamper, krokhengte lamper, lysekroner, prismelamper og lignende som er koblet til sukkerbit eller stikkontakt følger likevel ikke med.
- Installerte smarthusløsninger** med sentral som styrer lys, varme, lyd og lignende, samt tilhørende trådløse enheter som brytere, sensorer, kameraer, integrerte høyttalere eller lignende medfølger. Enkle lysstyringssystem f.eks. med en sentral som kun styrer lyspærer eller smartpærer montert i sokkel medfølger likevel ikke.
- Utvendig søppelkasser** og eventuelt holder/hus til disse medfølger.
- Postkasse** medfølger.

..forts. neste side

\_\_\_\_\_  
Selgers initialer

15. **Utendørs innretninger** slik som flaggstang, fastmontert tørkestativ samt andre faste utearrangementer som f.eks. badestamp, boblekar, jacuzzi og lignende utendørs kar, lekestue, lekestativ, utepeis, fastmontert trommel til vannslange, medfølger.
16. **Fastmontert vegglader/ladestasjon til el-bil** medfølger uavhengig av hvor laderen er montert.
17. **Solcelleanlegg** med tilhørende teknisk infrastruktur medfølger.
18. **Gassbeholder** til gasskomfyr og gasspeis medfølger.
19. **Brannstige, branntau**, feiestige og lignende der dette er påbudt. Løse stiger medfølger ikke.
20. **Brannslukningsapparat, brannslange og røykvarsler** medfølger der dette er påbudt. Det er eiers og brukers plikt til å se til at utstyret finnes på enhver eiendom. Hvis annet ikke er uttrykkelig avtalt, skal dette derfor alltid følge med ved salg av eiendom.
21. **Samtlige nøkler** til eiendommen som selger er i besittelse av skal overleveres kjøper på overtagelsen, herunder nøkler til boder, uthus, garasjeportåpnere eller lignende. Låses boder, uthus e.l. med hengelås, skal lås og nøkler til disse medfølge.
22. **Garasjehyller**, bodhyller, lagringshyller og oppheng til bildekk medfølger såfremt de er fastmontert.
23. **Planter, busker og trær** som er plantet på tomten eller i fastmonterte kasser og lignende er en del av eiendommen og medfølger i handelen.

Eventuelle endringer i løsøre- og tilbehørslisten kommenteres under:

Utvendig ringeklokke + kamera medfølger ikke

---

---

---

---

---

---

---

---

---

---

---

---

---

---

---

---

---

---

---

---

---

---

---

Kristiansand,

Sted/dato

\_\_\_\_\_  
Sellers signatur

\_\_\_\_\_  
Sellers signatur

# SIGNICAT



## Denne dokumentpakken inneholder:

- Originaldokumentene
- Signaturside (denne siden)
- Elektroniske signaturer. Disse er ikke synlige i dokumentet, men er vedlagt elektronisk.

## Signatarer:

Navn	Fødselsdato	Metode	Dato
Dyb, Nikolai Holmen	18.10.1992	BANKID	20.09.2024 11:01
Sandvand, Marita	07.01.1995	BANKID	20.09.2024 11:03



Denne filen er forseglet med en digital signatur.  
Forseglingen er din garanti for filens autenticitet.

# Egenerklæring

Olav Trygvasons vei 40A, 4633 KRISTIANSAND S

01 Nov 2024

## Informasjon om eiendommen

**Adresse**

Olav Trygvasons vei 40A

**Postadresse**

Olav Trygvasons vei 40A

**Enhetsnummer**

## Opplysninger om selger og salgsobjekt

Er boligen en del av et sameie eller borettslag?

Ja  Nei

Driver du med omsetning eller utvikling av eiendom?

Ja  Nei

Når kjøpte du boligen?

November 2019

Har du selv bodd i boligen?

Ja  Nei

Når og hvor lenge har eieren bodd i boligen? Hvis det er lengre perioder eieren ikke har bodd i boligen er det fint om du oppgir dette. Her kan du også oppgi annen relevant informasjon om eierskapet.

Vi har selv bodd i boligen siden kjøpsdato.

Husk på å inkludere garasje og eventuelt andre tilleggsbygninger når du svarer på spørsmålene i egenerklæringen.

Informasjon om eksisterende husforsikring

If Skadeforsikring Nuf-53

## Informasjon om selger

Hovedselger

Sandvand, Marita

Medselger

Dyb, Nikolai Holmen

## Forbehold



Selger tar spesifikt forbehold om feil og mangler som er beskrevet i egenerklæringsskjemaet.

Boligkjøper anses å kjenne til forholdene som er omtalt i dette egenerklæringsskjemaet. Disse forholdene kan ikke gjøres gjeldende som feil eller mangler senere.

Boligkjøper oppfordres til å selv undersøke eiendommen grundig.

## Våtrom

---

### 1 Har det vært feil på bad, vaskerom eller toalettrom?

Ja  Nei, ikke som jeg kjenner til

### 2 Er det utført arbeid på bad, vaskerom eller toalettrom?

Ja  Nei, ikke som jeg kjenner til

#### 2.1.1 Navn på arbeid

Dusj

#### 2.1.2 Årstall

2017

#### 2.1.3 Hvordan ble arbeidet utført?

Faglært  Ufaglært

#### 2.1.4 Fortell kort hva som ble gjort av faglærte

Monterte dusjkabinett

#### 2.1.5 Hvilket firma utførte jobben?

Reiersen VVS

#### 2.1.6 Har du dokumentasjon på arbeidet?

Ja  Nei

#### 2.2.1 Navn på arbeid

Badekar

#### 2.2.2 Årstall

2021

#### 2.2.3 Hvordan ble arbeidet utført?

Faglært  Ufaglært

#### 2.2.7 Fortell kort hva som ble gjort av ufaglærte

Montering av innbyggingsboks og installasjon av blande batteri til nytt badekar.

## Tak, yttervegg og fasade

---

### 3 Har det lekket vann utenfra og inn, eller er det sett andre tegn til fukt?

Ja  Nei, ikke som jeg kjenner til

#### Beskriv feilen og omfanget

I 2024 fant vi en liten lekkasje bak ventilasjonspipen, men dette ble utbedret av fagpersonell og er nå i orden.





**4 Er det utført arbeid på tak, yttervegg, vindu eller annen fasade?**

Ja  Nei, ikke som jeg kjenner til

**4.1.1 Navn på arbeid**

Ventilasjonspipe

**4.1.2 Årstall**

2024

**4.1.3 Hvordan ble arbeidet utført?**

Faglært  Ufaglært

**4.1.4 Fortell kort hva som ble gjort av faglærte**

Skiftet beslag bak ventilasjonspipe opp til møne og ny pipehatt monteret.

**4.1.5 Hvilket firma utførte jobben?**

Ulstein As

**4.1.6 Har du dokumentasjon på arbeidet?**

Ja  Nei

**4.2.1 Navn på arbeid**

Etterisolering

**4.2.2 Årstall**

2019

**4.2.3 Hvordan ble arbeidet utført?**

Faglært  Ufaglært

**4.2.4 Fortell kort hva som ble gjort av faglærte**

Etterisolert langvegg mot nordøst, lektet ut 5cm, vindduk og ny kledning.

**4.2.5 Hvilket firma utførte jobben?**

Byggmester Bernt Haaland AS

**4.2.6 Har du dokumentasjon på arbeidet?**

Ja  Nei

**4.3.1 Navn på arbeid**

Skyvedør

**4.3.2 Årstall**

2015

**4.3.3 Hvordan ble arbeidet utført?**

Faglært  Ufaglært

**4.3.4 Fortell kort hva som ble gjort av faglærte**

Satt inn skyvedør til terrasse.

**4.3.5 Hvilket firma utførte jobben?**

Byggmester Bernt Haaland AS

**4.3.6 Har du dokumentasjon på arbeidet?**

Ja  Nei



**5 Har sameiet eller borettslaget hatt problemer med fukt, vann eller oversvømmelse i kjeller eller underetasje?**

Ja  Nei, ikke som jeg kjenner til

Tidligere eier fikk litt vann i kjeller, men dette ble utbedret av fagpersonell og er nå i orden.

**6 Har boligen kjeller, underetasje eller andre rom under bakken?**

Ja  Nei

**7 Er det observert vann eller fukt i kjeller, krypkjeller eller underetasje?**

Ja  Nei, ikke som jeg kjenner til

**8 Er det utført arbeid med drenering?**

Ja  Nei, ikke som jeg kjenner til

**8.1.1 Navn på arbeid**

Drenering

**8.1.2 Årstall**

2013

**8.1.3 Hvordan ble arbeidet utført?**

Faglært  Ufaglært

**8.1.4 Fortell kort hva som ble gjort av faglærte**

Full drenering og ekstra isolasjon utført i 2013.

**8.1.5 Hvilket firma utførte jobben?**

Vågen og Hansen utemiljø

**8.1.6 Har du dokumentasjon på arbeidet?**

Ja  Nei

## Elektrisitet

---

**9 Har det vært feil på det elektriske anlegget?**

Ja  Nei, ikke som jeg kjenner til

**10 Er det utført arbeid på det elektriske anlegget?**

Ja  Nei, ikke som jeg kjenner til

**10.1.1 Navn på arbeid**

Baderomsvifte

**10.1.2 Årstall**

2019

**10.1.3 Hvordan ble arbeidet utført?**

Faglært  Ufaglært

**10.1.4 Fortell kort hva som ble gjort av faglærte**

Monterte elektrisk vifte på vaskerom.

**10.1.5 Hvilket firma utførte jobben?**

Sønnico As



10.1.6 **Har du dokumentasjon på arbeidet?**

Ja  Nei

10.2.1 **Navn på arbeid**

Dimmer

10.2.2 **Årstall**

2015

10.2.3 **Hvordan ble arbeidet utført?**

Faglært  Ufaglært

10.2.4 **Fortell kort hva som ble gjort av faglærte**

Montert dimmebryter på soverom.

10.2.5 **Hvilket firma utførte jobben?**

Sønnico As

10.2.6 **Har du dokumentasjon på arbeidet?**

Ja  Nei

## Rør

---

11 **Har eiendommen privat vannforsyning (ikke tilknyttet det offentlige vannettet), septik, pumpekum, brønn, avløpskvern eller liknende?**

Ja  Nei, ikke som jeg kjenner til

12 **Har det vært feil på utvendige eller innvendige avløpsrør eller vannrør?**

Ja  Nei, ikke som jeg kjenner til

13 **Er det utført arbeid på utvendige eller innvendige avløpsrør eller vannrør?**

Ja  Nei, ikke som jeg kjenner til

## Ventilasjon og oppvarming

---

14 **Er det eller har det vært nedgravd oljetank på eiendommen?**

Ja  Nei, ikke som jeg kjenner til

15 **Har det vært feil på varmeanlegg eller ventilasjonsanlegg?**

Ja  Nei, ikke som jeg kjenner til

16 **Er det utført arbeid på varmeanlegg eller ventilasjonsanlegg?**

Ja  Nei, ikke som jeg kjenner til

## Skjevheter og sprekker

---

17 **Er det tegn på setningsskader eller sprekker i for eksempel grunnmur eller fliser?**



Ja  Nei, ikke som jeg kjenner til

18 Har det vært feil eller gjort endringer på ildsted eller pipe?

Ja  Nei, ikke som jeg kjenner til

**Beskriv feilen eller endringen**

Tidligere eier fikk påbud om å åpne 2 av sidene rundt pipe. Dette er utført. Den bevegelige bunnplaten i ildstedet er delt i to, men dette påvirker ikke ildstedets funksjon.

## Sopp og skadedyr

---

19 Har det vært skadedyr i boligen eller andre bygninger på eiendommen?

Ja  Nei, ikke som jeg kjenner til

20 Har det vært skadedyr i fellesområdene til sameiet eller borettslaget?

Ja  Nei, ikke som jeg kjenner til

21 Har det vært mugg, sopp eller råte i boligen eller andre bygninger på eiendommen?

Ja  Nei, ikke som jeg kjenner til

22 Har det vært mugg, sopp eller råte i sameiet eller borettslaget?

Ja  Nei, ikke som jeg kjenner til

## Planer og godkjenninger

---

23 Mangler boligen eller andre bygninger brukstillatelse eller ferdigattest for søknadspliktige tiltak?

Ja  Nei, ikke som jeg kjenner til

24 Har du bygd på eller gjort om kjeller, loft eller annet til boligrom?

Ja  Nei

25 Selges eiendommen med utleiedel som leilighet, hybel eller lignende?

Ja  Nei

27 Er det utført radonmåling?

Ja  Nei, ikke som jeg kjenner til

28 Er det andre forhold av betydning eller sjenanse for eiendommen eller nærområdet?

Ja  Nei, ikke som jeg kjenner til

29 Foreligger det planer eller bestemmelser som kan medføre endringer av felleskostnader eller fellesgjeld?

Ja  Nei, ikke som jeg kjenner til

Hvilke planer? Hvor stor endring vil kostnadene og/eller gjelden medføre?



Fellesgjelden kan justeres etter sameiets kostnader på husforsikring endres.

**30 Er sameiet eller borettslaget er involvert i konflikter av noe slag?**

Ja  Nei, ikke som jeg kjenner til

## Andre opplysninger

---

**31 Har ufaglærte utført arbeid som normalt bør utføres av faglærte? Du trenger ikke gjenta noe du allerede har nevnt.**

Ja  Nei, ikke som jeg kjenner til

**32 Har du andre opplysninger om boligen eller eiendommen utover det du har svart?**

Ja  Nei, ikke som jeg kjenner til

### Skriv opplysningene her:

Vi har merket at det tidvis kan dryppe noen dråper fra varmtvannsberederen, men det har ikke skapt noen problemer.  
Vi bruker ikke fryseboksen i kjøleskapet da den er vanskelig å lukke siden låsen er ødelagt.

## Boligselgerforsikring

---

### Boligen selges med boligselgerforsikring

En boligselgerforsikring gir trygghet for selger og kjøper, og kan dekke feil og mangler som enten ikke er opplyst om eller det ikke var kjennskap til da salget ble gjennomført.

Forsikringen er tegnet i Gjensidige Forsikring ASA

**Forsikringsnummer 93950043**

# Egenerklærings skjema

Name: Sandvand, Marita  
Date: 2024-11-01

Name: Dyb, Nikolai Holmen  
Date: 2024-11-01

Identification:  Sandvand, Marita

Identification:  Dyb, Nikolai Holmen



This document contains electronic signatures using EU-compliant PAdES - PDF Advanced Electronic Signatures (Regulation (EU) No 910/2014 (eIDAS))

## Egenerklærings skjema

---

Signed by:

Sandvand, Marita  
Dyb, Nikolai Holmen

01/11-2024  
13:36:03  
01/11-2024  
13:36:51

BANKID  
BANKID

# Tilstandsrapport

📍 Olav Trygvasons vei 40 A, 4633 KRISTIANSAND  
S

📖 KRISTIANSAND kommune

# gnr. 42, bnr. 207, snr. 2

Sum areal alle bygg: BRA: 124 m<sup>2</sup> BRA-i: 124 m<sup>2</sup>



Befaringsdato: 13.08.2024

Rapportdato: 18.09.2024

Oppdragsnr.: 18128-1888

Referansenummer: XS1637

Autorisert foretak: Takstmann Arild Grundetjern AS

Sertifisert Takstingeniør: Arild Grundetjern

Vår ref:



BYGGMESTER / TAKSTMANN  
ARILD  
GRUNDETJERN Δ/S



Rapporten kan brukes i inntil ett år etter befaringsdatoen, og kan ikke gjenbrukes ved flere boligsalg i denne perioden. For eiendomsoverdragelser fra 1.1.2024, må selger sørge for at areal i rapporten er oppdatert og følger ny bransjestandard for areal. Skjer det endringer, oppstår skader også videre på boligen, bør du som selger be om oppdatert rapport.



## Norsk takst

Norsk takst er bransjeorganisasjonen for landets bygningssakkyndige og takstforetak, med om lag 1400 sertifiserte medlemmer fordelt på omtrent 1000 bedrifter. I boligomsetningen regnes takstrapportene som et helt avgjørende element i den informasjonen som gjøres tilgjengelig for kjøper. Årlig leverer medlemmene rundt 120.000 slike takster. Det gir unik oversikt over norske boliger, og bidrar til at alle oppdrag kan utføres med utgangspunkt i erfaringsbasert kvalitet.



Det stilles høye krav til utdanning, sertifisering og yrkesetikk. Norsk takst er opptatt av at boligomsetningen skal være trygg, og legger vekt på å opptre uavhengig av andre bransjeaktører. Bygningssakkyndige fakturerer sine tjenester uten hensyn til hvilken pris som oppnås, og skal heller ikke på annen måte ha noen egeninteresse knyttet til handelen.

Uavhengighet og god fagkunnskap har over tid bygget troverdighet og tillit. Både selger og kjøper skal kunne stole på bygningssakkyndiges vurderinger. For tilfeller der det likevel skulle oppstå misnøye med utført arbeid, har vi sammen med Forbrukerrådet etablert en klagenemnd.

Norsk takst har en sentral rolle i utviklingen av norske standarder, regler og profesjonsprinsipper, og representerer bransjen i alle relevante internasjonale fora. Dette sikrer at norske bygningssakkyndige tidlig kan tilpasse seg krav og bransjetrender fra utlandet, samtidig som takseringsfaget får en norsk stemme på verdensbasis. Organisasjonen bidrar i næringspolitisk sammenheng, og har vært en pådriver for å sikre at lover og regler gir trygghet for forbrukerne i boligomsetningen.

## Byggmester/takstmann Arild Grundetjern AS

Byggmester/takstmann Arild Grundetjern AS (Org nr 913 377 613) har i flere år vært ett av de ledende takstfirmaene i Kristiansand, og har vurdert tusenvis av eiendommer på fulltid siden 1995.

Flere av Kristiansands eiendomsめglere, banker og finansieringsinstitusjoner anbefaler Byggmester/takstmann Arild Grundetjern AS til sine kunder når det skal kjøpes/selges eiendom.

Fagområder for takstmannen:

- Verditakst
- Tilstandsrapport
- Konsulenthjelp



Rapportansvarlig

Arild Grundetjern  
Uavhengig Takstingeniør  
post@grundetjern.no  
919 98 000



BYGGMESTER / TAKSTMANN  
ARILD  
GRUNDETJERN AS

# Dette trenger du å vite om tilstandsrapporten



## Hva er en tilstandsrapport?

En tilstandsrapport beskriver synlige skader/avvik eller tegn på skader/avvik på boligen. Rapporten fremhever vanligvis ikke positive egenskaper ved boligen.



## Hva vurderer en bygningssakkyndig?

Den bygningssakkyndige vurderer boligen ut fra hva man kan forvente av en bygning av samme alder og type. Vurderingen gjøres som regel mot hvordan det var vanlig å bygge og regler som gjaldt da boligen ble oppført (søknadstidspunktet). Forhold som er vanlige for bygningens alder, slik som slitasje etter normal bruk regnes ikke som avvik.



## Hva inneholder tilstandsrapporten?

Den bygningssakkyndige undersøker rom og bygningsdeler slik det kommer frem av [Forskrift til avhendingsloven](#). Tilstandsrapporten inneholder bare avvik som den bygningssakkyndige kan se eller kontrollere med enkle hjelpemidler. Det gjøres ikke nærmere undersøkelser slik som åpning av vegger eller andre bygningsdeler. I vegg mot våtrom og rom under terreng kan det borres et hull for å gjøre enkle undersøkelser slik som fuktøk.

## Når du kjøper en brukt bolig

Når du kjøper en brukt bolig, er det viktig å være oppmerksom på at dette ikke kan sammenlignes med å kjøpe en ny bolig. Måten boligen ble bygget på kan være annerledes enn i dag. Bygninger svekkes over tid, og utsettes for slitasje blant annet på grunn av bruk og vær og vind. Mange boliger fornyes helt eller delvis, noen i flere omganger, eller det oppføres tilbygg. Særlig for boliger som er pusset opp eller endret, er det viktig å merke seg at fornyelse av overflater ikke nødvendigvis betyr at bygningsdeler under er forbedret.

## Vurdering mot byggeår

Den bygningssakkyndige vil vurdere boligen mot hvordan det var vanlig å bygge og regler som gjaldt da bygningen ble oppført (søknadstidspunktet). Den bygningssakkyndige ser etter avvik som har betydning for og som reduserer boligens funksjon og verdi, og som kommer frem av Forskrift til avhendingslova. Noen rom og bygningsdeler slik som bad og vaskerom, og forhold som gjelder sikkerhet mot brann, rekkverk og trapper osv., vil den bygningssakkyndige vurdere mot dagens regelverk. Etter dagens regelverk vil disse kunne få en tilstandsgrad 2 eller 3 uten at det nødvendigvis er krav om at avviket må utbedres.

## Tilstandsrapporten beskriver ikke hele boligen

### BYGNINGSSAKKYNDIGE SER FOR EKSEMPEL IKKE PÅ (MED MINDRE BYGNINGSDELEN ER NEVNT I RAPPORTEN)

- vanlig slitasje og normal vedlikeholdstilstand
- bagatellmessige forhold som ikke påvirker bygningens bruk eller verdi vesentlig
- etasjeskillere
- tilleggsbygg slik som garasje, bod, annek, naust også videre
- utvendige trapper
- støttemurer
- skjulte installasjoner
- installasjoner utenfor bygningen
- full funksjonstesting av el- og VVS-installasjoner
- geologiske forhold og bygningens plassering på grunnen
- bygningens planløsning
- bygningens innredning
- løsløse slik som hvitevarer
- utendørs svømmebasseng og pumpeanlegg
- bygningens estetikk og arkitektur
- bygningens lovlighet (bortsett fra bruksendringer, brannceller og forhold som åpenbart kan påvirke helse, miljø og sikkerhet)
- fellesarealer (med mindre boligeier har vedlikeholdsplikt for fellesarealer og dette er kjent for bygningssakkyndig, eller fellesarealet har en særlig tilknytning til boligen).

© iVerdi 2023 © Norsk takst 2023

Malen til denne rapporten, inkludert standardtekstene fra Norsk takst, er vernet etter åndsverkloven og kan kun benyttes av medlemsforetakene i Norsk takst og av takstingeniører som er sertifisert i slikt foretak, samt av kunder hos iVerdi og studenter hos NEAK. For andre aktører er eksemplarframstilling av malen og standardtekster, som utskrift og annen kopiering til bruk som grunnlag for tilsvarende rapporter, bare tillatt når det er hjemlet i lov (kopiering til privat bruk, sitat o.l.) eller avtale med Norsk Takst ([Forside](#)) eller iVerdi ([Hjem-iVerdi](#)).

Utnyttelse i strid med lov eller avtale kan medføre erstatnings- og straffansvar.

# Dette trenger du å vite om tilstandsrapporten

## Tilstanden vurderes med ulike tilstandsgrader

Tilstanden gir uttrykk for en gitt forventet tilstand, blant annet vurdert ut fra alder og normal bruk. Ved Tilstandsgrad 0 (TG0) og Tilstandsgrad 1 (TG1) gir den bygningsakkyndige normalt ingen begrunnelse for valg av tilstandsgrad. Grunnen er at bygningen eller bygningsdelen da bare har normal slitasje. Ved skjulte konstruksjoner kan alder alene avgjøre tilstandsgrad. Når bygningsakkyndige anbefaler tiltak, for eksempel utbedringer, må brukeren av rapporten vurdere om tiltakene er nødvendige og lønnsomme.

Når den bygningsakkyndige velger tilstandsgrad, baseres vurderingen på faste kriterier som følger av gjeldende bransjestandard for Teknisk tilstandsanalyse ved omsetning av bolig og Forskrift til avhendingslova.



### TILSTANDSGRAD 0, TG0: INGEN AVVIK

Bygningsdelen skal være tilnærmet ny, ikke vise tegn på slitasje og det skal være lagt frem dokumentasjon på faglig god utførelse. Det er ingen merknader til delen.



### TILSTANDSGRAD 1, TG1: MINDRE AVVIK

Bygningsdelen skal bare ha normal slitasje, og straktiltak skal ikke anses som nødvendig. Graden kan også brukes når delen er ny, men der dokumentasjon på faglig god utførelse mangler.



### TILSTANDSGRAD 2, TG2: VESENTLIGE AVVIK OG MINDRE AVVIK SOM ETTER NS 3600 GIR TG 2

Bygningsdelen skal enten ha feil utførelse, en skade eller symptomer på skade, sterk slitasje eller nedsatt funksjon. Graden gis når bygningsdelen trenger vedlikehold eller tiltak i nær fremtid. Graden skal også brukes når delen er gammel og det er grunn til å varsle om faren for skader på grunn av alderen, eller når det er grunn til å overvåke delen spesielt på grunn av fare for større skader eller følgeskader.

Ved avvik som ikke krever umiddelbare tiltak (ingen umiddelbar kostnad) så blir TG2 markert med en lysere farge.



### TILSTANDSGRAD 3, TG3: STORE ELLER ALVORLIGE AVVIK

Denne tilstandsgraden brukes ved kraftige tegn på forhold som man må regne med trenger utbedring straks eller innen kort tid. Det er påvist funksjonssvikt eller sammenbrudd.



### IKKE UNDERSØKT/IKKE TILGJENGELIG FOR UNDERSØKELSE

Det kan være avvik/skader som ikke er avdekket.

## Hva er et anslag på utbedringskostnad?

Hva det vil koste å utbedre rom eller bygningsdeler, er et forsiktig anslag basert på nåværende kvalitet, registrert avvik og angitte tiltak i rapporten. Anslaget er gitt på generelt grunnlag og må ikke forveksles med et pristilbud fra en håndverker. Det kan foreligge avvik og tiltak som ikke kommer frem av rapporten. Utbedringskostnad avhenger blant annet av personlige valg av og markedspris på materialer og tjenesteyter.

I rapporten skal det settes anslag for utbedringskostnad for TG3, og slikt anslag kan også gis ved TG2.



Ingen umiddelbare kostnader



Tiltak under kr 10 000



Tiltak mellom kr 10 000 - 50 000



Tiltak mellom kr 50 000 - 100 000



Tiltak mellom kr 100 000 - 300 000



Tiltak over kr 300 000

# Beskrivelse av eiendommen

Rapporten omhandler kun leiligheten innvendig, utvendig er enkelte ting kommentert for ordens skyld. Leiligheten er i bra stand og ble ombygd/oppusset i 2006, følgende hovedtrekk kan nevnes:

Utvendig er takstein, takrenner og beslag fra 2006 og har normal slitasje. Vinduer og dører er datostemplet 2006/2008 og er i bra stand. Skyvedør i stue er fra 2016 og er i bra stand. Stående og liggende kledning er stort sett av eldre årgang, vanlig vedlikehold bør beregnes. Kledning på nordveggen er skiftet ut. Drenering ved grunnmur ble oppgradert i 2013.

Innvendig er loft tørt og bra. Bad/vaskerom er fra 2006 og har normal slitasje, vanlig vedlikehold mht. membran m.m. bør beregnes. Hulltaking ble utført i vegg mellom bad/vaskerom og soverom og ved utforèt trevegg i bod, ingen synlig eller målbar fuktighet ble registrert. KVIK-kjøkkeninnredning er fra 2008 og har normal slitasje, induksjon platetopp er montert. Nyere laminatgulv i enkelte rom. Gulvhøyder ble kontrollert med laser i 3 rom, noe avvik ble registrert. Sikringsskap med automatsikringer. Rørapplegget ligger rør i rør, kontrollskap for rørapplegget er montert i bad/vaskerom. Innvendig stoppekran er montert i rørskapet. V. v.-bereder er fra 2004 og er på 194 liter. Ved og elektrisk til oppvarming. Jøtul peisovn er montert i stua, brannplate på gulv er iht. krav. MITSUBUSHI ELECTRIC varmepumpe er montert.

Forøvrig må hele Tilstandsrapporten leses i sin helhet.

Spørsmål angående rapporten kan rettes til takstmann/byggmester Arild Grundetjern, mobil 919 98000.

## Arealer

[Gå til side](#)

## Forutsetninger og vedlegg

[Gå til side](#)

## Lovlighet

[Gå til side](#)

## Boligbygg med flere boenheter

- Det foreligger godkjente og byggemeldte tegninger, men det er avvik fra disse.

1. etasje:

Arbeidsrom er blitt endel av kjøkken.  
Vaskerom og bad er slått sammen.  
WC-rom er blitt endel av bad/vaskerom.

Kjeller:

Brendselrom er i dag innredet til kontor.

# Sammendrag av boligens tilstand

## Fordeling av tilstandsgrader

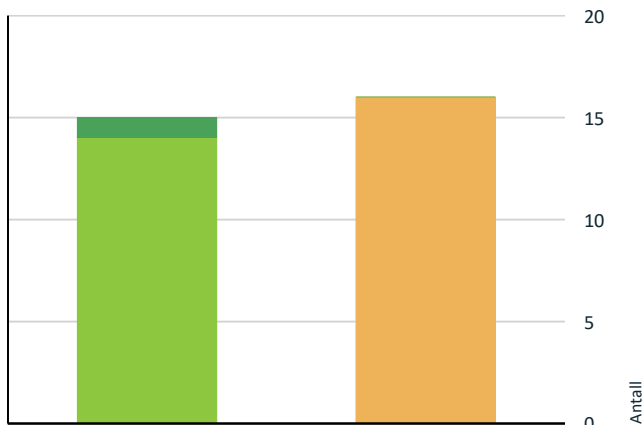

- TG0: Ingen avvik
- TG1: Mindre eller moderate avvik
- TG2: Avvik som ikke krever tiltak
- TG2: Avvik som kan kreve tiltak
- TG3: Store eller alvorlige avvik
- TG IU: Konstruksjoner som ikke er undersøkt

Vil du vite mer om tilstandsgrader? Se side 4.

- ! Innvendig > Pipe og ildsted [Gå til side](#)
- ! Innvendig > Innvendige trapper [Gå til side](#)
- ! Innvendig > Andre innvendige forhold [Gå til side](#)
- ! Våtrom > 1. etasje > Bad/vaskerom > Overflater Gulv [Gå til side](#)
- ! Våtrom > 1. etasje > Bad/vaskerom > Sluk, membran og tettesjikt [Gå til side](#)
- ! Våtrom > 1. etasje > Bad/vaskerom > Sanitærutstyr og innredning [Gå til side](#)
- ! Våtrom > 1. etasje > Bad/vaskerom > Ventilasjon [Gå til side](#)
- ! Tekniske installasjoner > Avløpsrør [Gå til side](#)
- ! Tekniske installasjoner > Varmtvannstank [Gå til side](#)
- ! Tekniske installasjoner > Elektrisk anlegg [Gå til side](#)

## Spesielt for dette oppdraget/rapporten

NB: Rapporten omhandler kun leiligheten innvendig, det er ikke foretatt kontroll av utvendige bygningsdeler.

## Oppsummering av avvik

Vil du vite mer? Se på rommet eller bygningsdelen senere i rapporten.

## Boligbygg med flere boenheter

- ! TG 2 AVVIK SOM KAN KREVE TILTAK
- ! Utvendig > Taktekking [Gå til side](#)
- ! Utvendig > Nedløp og beslag [Gå til side](#)
- ! Utvendig > Dører [Gå til side](#)
- ! Utvendig > Balkonger, terrasser og rom under balkonger [Gå til side](#)
- ! Innvendig > Etasjeskille/gulv mot grunn [Gå til side](#)
- ! Innvendig > Radon [Gå til side](#)

# Tilstandsrapport

## BOLIGBYGG MED FLERE BOENHETER

**Byggeår**  
1964

**Kommentar**  
Byggeår er hentet fra Eiendomsverdi.

## UTVENDIG

### Taktekking

*Punktet må sees i sammenheng med Takkonstruksjon/Loft*

Dobbelkrummet betongtakstein er fra 2006 og har normal slitasje, vanlig vedlikehold bør beregnes.

Eldre takshingel under steinene.

**Vurdering av avvik:**

- Mer enn halvparten av forventet brukstid er passert på undertak.

**Konsekvens/tiltak**

- Overvåk tilstanden jevnlig. For å få tilstandsgrad 0 eller 1 må tekkingen skiftes ut, men tidspunktet for når dette er nødvendig er vanskelig å si noe om.

### Nedløp og beslag

Takrenner og beslag er fra 2006 og har normal slitasje, vanlig vedlikehold bør beregnes.

**Vurdering av avvik:**

- Mer enn halvparten av forventet brukstid er passert på renner/nedløp/beslag.

**Konsekvens/tiltak**

- Overvåk tilstanden jevnlig. For å få tilstandsgrad 0 eller 1 må beslag/renner/nedløp skiftes ut, men tidspunktet for når dette er nødvendig er vanskelig å si noe om.

### Veggkonstruksjon

Vestlandskledning og stående kledning er fra byggetid og har normal slitasje, vanlig vedlikehold bør beregnes.

### Takkonstruksjon/Loft

*Punktet må sees i sammenheng med Taktekking*

Saltak med plasslagde taksperrer i 2" x 7" utførelse med takbord til undertak.

Isolasjon som ligger opptil undertak ved takgesims etc. bør presses ned for å bedre ventilasjonen i konstruksjonen.

Veggventil i gavlvegg.

Fuktsøkt i undertak flere steder, ingen nevneverdige utslag vist på fuktighetsindikatoren. Merkene bør holdes under kontroll.

### Vinduer

Vinduer er fra perioden 2006/2008 og er i bra stand, vanlig vedlikehold bør beregnes.

### Dører

Inngangsdør med sidefelt er fra 2009 og har slitasje, vanlig vedlikehold bør beregnes.

**Vurdering av avvik:**

- Karmene i dører er værslitte utvendig og det er sprekker i treverket.

**Konsekvens/tiltak**

- Det må foretas lokal utbedring.



YALE-kodelås er montert.

### Skyvedør i stua

Døra er fra 2016 og er i god stand.

### Balkonger, terrasser og rom under balkonger

Terrasse er i bra stand, vanlig vedlikehold bør beregnes. Rekkverk er stort sett iht. krav, liten del mangler ved trapp og bør monteres.

**Vurdering av avvik:**

# Tilstandsrapport

- Det er avvik:  
Liten rekkverksdel mangler og bør monteres.

## Konsekvens/tiltak

- Tiltak:  
Utbedre rekkverk.

## INNVENDIG

### TG 1 Overflater

Overflater gulv:

Kjeller:

Kontor: Fliser.  
Bod: Fliser.

1. etasje:

Trapperom: Laminatgulv.  
Gang: Laminatgulv.  
Soverom: Malte gulvbord.  
Stue: Laminatgulv.  
Kjøkken: Laminatgulv.  
Bad/vaskerom: Fliser.  
Soverom x 2: Laminatgulv.

Forbehold om feil må tas.

### TG 2 Etasjeskille/gulv mot grunn

Gulvhøyder ble kontrollert med laser i gang, avvik i rommet var 3 mm.

Gulvhøyder ble kontrollert med laser i stue, avvik i rommet var 17 mm.

Gulvhøyder ble kontrollert med laser i kjøkken, avvik i rommet var 5 mm.

Gulvhøyder ble kontrollert med Elma-linjelaser 5 steder i rommet.

#### Vurdering av avvik:

- Målt høydeforskjell på over 15 mm gjennom hele rommet. Tilstandsgrad 2 gis med bakgrunn i standardens krav til godkjente måleavvik.

#### Konsekvens/tiltak

- For å få tilstandsgrad 0 eller 1 må høydeforskjeller rettes opp. Det vil imidlertid sjelden være økonomisk rasjonelt som et enkeltstående tiltak i en bolig som dette. Dersom boligen en gang skal renoveres, kan man vurdere slike tiltak.

### TG 2 Radon

Radon er en usynlig og luktfri radioaktiv gass.

Du må måle for å finne ut om det er radon i boligen din.

Har du målt radonnivåer over 100 Bq/m<sup>3</sup>, bør du gjøre tiltak for å redusere nivået.

Radonnivået bør ikke overstige grenseverdien på 200 Bq/m<sup>3</sup>.

#### Vurdering av avvik:

- Det er ikke foretatt radonmålinger, og bygget er heller ikke utført med radonsperre.

### TG 2 Pipe og ildsted

Ingen synlige sprekker i pipe, innvendig pipeløp er ikke kontrollert.

Jøtul peisovn er montert i stua, brannplate på gulv er iht. krav.

#### Vurdering av avvik:

- Mer enn halvparten av forventet brukstid er passert på pipe.

#### Konsekvens/tiltak

- Tidspunkt for piperehabilitering nærmer seg.



### TG 1 Rom Under Terreng

*Punktet må sees i sammenheng med 'Drenering'*

Hulltaking ble utført i utforèt trevegg i bod, ingen synlig eller målbar fuktighet ble registrert.

# Tilstandsrapport



## TG 2 Innvendige trapper

Tett trapp, håndløper anbefales montert.

### Vurdering av avvik:

- Det mangler håndløper på vegg i trappeløpet.

### Konsekvens/tiltak

- Håndløper må monteres på vegg for å tilfredsstille krav på byggetidspunktet.

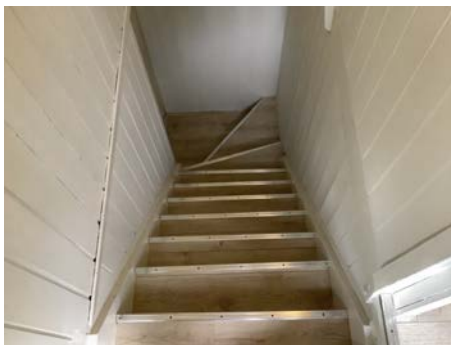

## TG 2 Andre innvendige forhold

Hulrom under gulvfliser i kontor.

### Vurdering av avvik:

- Det er avvik:

Se beskrivelse.

### Konsekvens/tiltak

- Tiltak:

Ingen strakstiltak.

## VÅTROM

### 1. ETASJE > BAD/VASKEROM

#### Generell

Rommet ble oppusset i 2006, vedlikehold bør beregnes.

### 1. ETASJE > BAD/VASKEROM

#### TG 1 Overflater vegger og himling

Malt tak og glassfiberstrie/fliser på vegger.

Dusjkabinett i rommet er en god løsning mht. fukt.

### 1. ETASJE > BAD/VASKEROM

#### TG 2 Overflater Gulv

Fliser på gulv.

Gulvlist i våtrom er en dårlig løsning mht. fukt.

Det er etablert fall til gulvsluket x 3. Noe dårlig fall ved sluk foran vaskemaskin.

Kontroll av fallforhold til gulvsluket ble utført med Elma 360-linjelaser.

### Vurdering av avvik:

- Det er påvist avvik i fallforhold til sluk i forhold til krav i forskrift på byggetidspunktet.

### Konsekvens/tiltak

- Våtrommet fungerer med dette avviket.

### 1. ETASJE > BAD/VASKEROM

#### TG 2 Sluk, membran og tettesjikt

Ingen synlige feil ved gulvsluket under befaringen.

Membran er fra 2006, vanlig vedlikehold bør beregnes.

### Vurdering av avvik:

- Mer enn halvparten av forventet brukstid er passert på membranløsningen.

### Konsekvens/tiltak

- Overvåk tilstanden jevnlig. For å få tilstandsgrad 0 eller 1 må tettesjiktet skiftes ut, men tidspunktet for når dette er nødvendig er vanskelig å si noe om.

### 1. ETASJE > BAD/VASKEROM

#### TG 2 Sanitærutstyr og innredning

Kontrollert servant/blandebatteri og WC for lekkasjer, ingen lekkasje ble oppdaget.

Baderomsinnredningen er i bra stand.

Det er montert røropplegg til vaskemaskin.

### Vurdering av avvik:

- Det er ikke påvist tilfredsstillende løsning for å synliggjøre lekkasje fra innebygget sisterner.

### Konsekvens/tiltak



# Tilstandsrapport

- Ved implementering av innebygget sistene var det ikke krav om lekkasjesikring, konstruksjonen bør jevnlig observeres.

## 1. ETASJE > BAD/VASKEROM

### TG 2 Ventilasjon

Tak- og vindusventilasjon.

Luftespalte er ikke etablert i dørterskel.

#### Vurdering av avvik:

- Det er påvist begrenset ventilering/luftgjennomstrømning.

#### Konsekvens/tiltak

- Bedre ventilering må etableres.



## 1. ETASJE > BAD/VASKEROM

### TG 1 Tilliggende konstruksjoner våtrom

Hulltaking ble utført i vegg mellom bad og soverom, ingen synlig eller målbar fuktighet ble registrert.

Det ble benyttet Protimeter MMS 3 til fuktsøking i konstruksjonen.

Det ble laget ett 73 mm hull i veggen hvor det ble utført fuktsøkt/visuell kontroll.

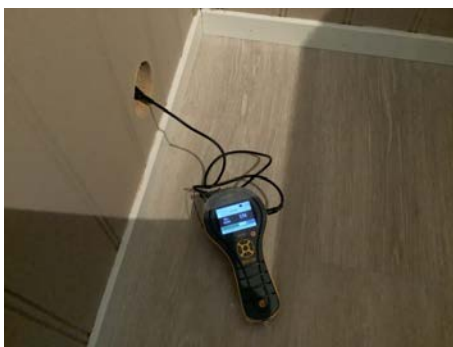

## 1. ETASJE > KJØKKEN

### TG 1 Avtrekk

Ventilator er i bra stand.



## KJØKKEN

### 1. ETASJE > KJØKKEN

#### TG 1 Overflater og innredning

KVIK-kjøkkeninnredning er fra 2008 og er i bra stand.

Slitasje på 1 skapfront ved vaskebenk.

Induksjon platetopp er montert.

## TEKNISKE INSTALLASJONER

### TG 1 Vannledninger

Rørproppet ligger rør i rør system, rustdannelse i rørskapet.

Innvendig stoppekran er montert i rørskapet.

# Tilstandsrapport



## TG 2 Avløpsrør

Avløpsrør er av blandet årgang, vanlig vedlikehold bør beregnes. Det ble ikke oppdaget synlige lekkasjer under befaringen.

### Vurdering av avvik:

• Vurdering er basert på alder. Tilstandsgrad 2 gis med bakgrunn i at mer enn halvparten av forventet brukstid for skjulte røranlegg er passert. Det er nå ingen symptomer på funksjonssvekkelse, men vær oppmerksom på at dette er en risikokonstruksjon.

### Konsekvens/tiltak

• Det er ikke behov for utbedringstiltak siden anlegget fungerer i dag, men ut ifra alder kan skader plutselig oppstå på eldre anlegg.

## TG 1 Ventilasjon

Naturlig ventilasjon i leiligheten.

## TG 2 Varmtvannstank

V.v.-bereder er datostemplet uke 21i 2004 og er på 194 liter.

Lekkasjevarsler anbefales montert ved berederen.

### Vurdering av avvik:

• Det er påvist at varmtvannstank er over 20 år

### Konsekvens/tiltak

• Det er ikke behov for utbedringstiltak siden tanken fungerer i dag, men ut ifra alder kan skader plutselig oppstå på eldre tanker.

Ø

## TG 1 Andre installasjoner

Mitsubishi Electric varmepumpe er montert, vanlig vedlikehold bør beregnes.

## TG 2 Elektrisk anlegg

*Dette er en forenklet kontroll begrenset til de spørsmål og undersøkelser som forskrift til avhendingslova (tryggere bolighandel) § 2-18 inneholder. Dette kan ikke sammenlignes med en kontroll utført av offentlig myndighet (Det lokale eltilsyn) eller registrert elektrovirksomhet, og en bygningssakkyndig har verken kompetanse eller lov til å foreta en slik kontroll.*

*Tilstandsgraden er vurdert ut fra den forenklete og begrensede kontrollen som forskriften inneholder. El-anlegget kan ha feil og mangler som en slik forenklet undersøkelse ikke vil avdekke. Vær derfor oppmerksom på denne risikoen, og søk videre veiledning eller få en fullstendig kontroll utført av registrert elektrovirksomhet.*

Sikringsskap med automatsikringer.

Kursoversikt og dokumentasjon for utførte el. arbeider utført i 2015 ligger oppbevart i sikringsskapet.

1. Foreligger det eltilsynsrapport de siste 5 år, og det er ikke foretatt arbeid på anlegget etter denne, utenom retting av eventuelle avvik i eltilsynsrapport (dvs en el-tilsynsrapport uten avvik)?  
**Nei**

### Spørsmål til eier

2. Når ble det elektriske anlegget installert eller sist gang totalt rehabilitert (årstall)? Med totalt rehabilitert menes fullstendig utskiftet anlegg fra inntakssikring og videre.  
**2006**
3. Er alle elektriske arbeider/anlegg i boligen utført av en registrert elektroinstallasjonsvirksomhet?  
**Ukjent**
4. Er det elektriske anlegget utført eller er det foretatt tilleggsarbeider på det elektriske anlegget etter 1.1.1999?  
**Nei**
5. Foreligger det kontrollrapport fra offentlig myndighet – Det Lokale Eltilsyn (DLE) eller eventuelt andre tilsvarende kontrollinstanser med avvik som ikke er utbedret eller kontrollen er over 5 år?  
**Nei**
6. Forekommer det ofte at sikringene løses ut?  
**Nei**
7. Har det vært brann, brannpilløp eller varmgang (for eksempel termiske skader på deksler, kontaktpunkter eller lignende) i boligens elektriske anlegg?  
**Nei**

### Generelt om anlegget

# Tilstandsrapport

8. Er det tegn til at det har vært termiske skader (tegn på varmgang) på kabler, brytere, downlights, stikkontakter og elektrisk utstyr? Sjekk samtidig tilstanden på elektrisk tilkobling av varmtvannsbereider, jamfør eget punkt under varmtvannstank  
**Nei**

9. Er der synlig defekter på kabler eller er disse ikke tilstrekkelig festet?  
**Nei**

## Inntak og sikringskap

10. Er det tegn på at kabelinnføringer og hull i inntak og sikringskap ikke er tette, så langt dette er mulig å sjekke uten å fjerne kapslinger?  
**Nei**

11. Finnes det kursfortegnelse, og er den i samsvar med antall sikringer?  
**Ja**

12. Foreta en helhetsvurdering av det elektriske anlegget, dets alder, allmenne tilstand og fare for liv og helse. Bør det elektriske anlegget ha en utvidet el-kontroll?

**Ja Da det ikke foreligger noen dokumentasjon bør det elektriske anlegget ha en utvidet elektrisk kontroll.**

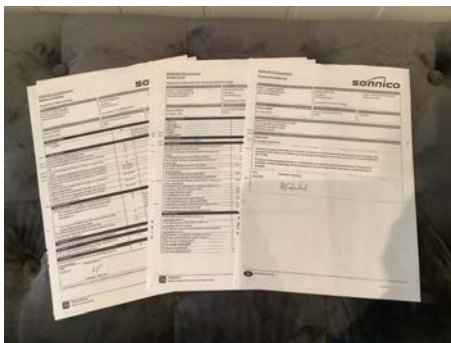

Dokumentasjon på utførte el-arbeider.



Kursoversikt.



## TG 0 Branntekniske forhold

*Dette er en forenklet kontroll begrenset til de spørsmål som fremkommer under. Tilstandsgraden er basert på retningslinjer til disse spørsmålene i bransjestandarden NS3600. Dette kan ikke sammenlignes med en fullstendig kontroll av branntekniske forhold av offentlig myndighet, eller en vurdering av boligens branntekniske forhold eller prosjektering fra en rådgiver med spesialkompetanse. En bygnings sakkyndig har verken kompetanse til å gi slik veiledning eller lov til å foreta en slik kontroll.*

*Tilstandsgraden er vurdert ut fra den forenklede og begrensede kontrollen. Det kan være feil og mangler om branntekniske forhold som en slik forenklet undersøkelse ikke vil avdekke. Vær derfor oppmerksom på denne risikoen, og søk videre veiledning eller rådgivning.*

Røykvarsler og brannslukningsapparat er montert.

1. Er det mangler for brannslukningsutstyr i boligen iht. forskriftskrav på søknadstidspunktet, men minst Byggeforskrift 1985?  
**Nei**
2. Er det skader på brannslukkingsutstyr eller er apparatet eldre enn 10 år?  
**Nei**
3. Er det mangler på røykvarsler i boligen iht. forskriftskrav på søknadstidspunktet, men minst Byggeforskrift 1985?  
**Nei**
4. Er det skader på røykvarslere?  
**Nei**

## TOMTEFORHOLD

### TG 1 Drenering

*Punktet må sees i sammenheng 'Rom under terreng'*

Eier opplyser om at det ble drenert på nytt rundt boligen 2013.

Fuktsøkt på yttervegger spredte steder, ingen nevneverdige utslag vist på fuktighetsindikatoren.

# Arealer, byggetegninger og brannceller

Standard gjeldende fra 01.01.2024

Arealmålinger og arealoppsett er basert på Norsk standard 3940:2023 Areal- og volum-beregninger av bygninger. Arealet gjelder for tidspunktet da boligen ble målt

## Hva er måleverdig areal?

Arealet i rommet må ha minst 1,90 m fri høyde over gulvet og minst bredde på 0,60 m. Et loft med skråtak vil for eksempel bare få registrert målbart areal der høyden er minst 1,90 m og bredden minst 0,60 m. Rommet må ha dør eller luke, og gangbart gulv.

## Hva er bruksareal?

**BRA = BRA-i + BRA-e + BRA-b**

Bruksarealet for bygningen er bruttoarealet minus arealet som opptas av yttervegger.

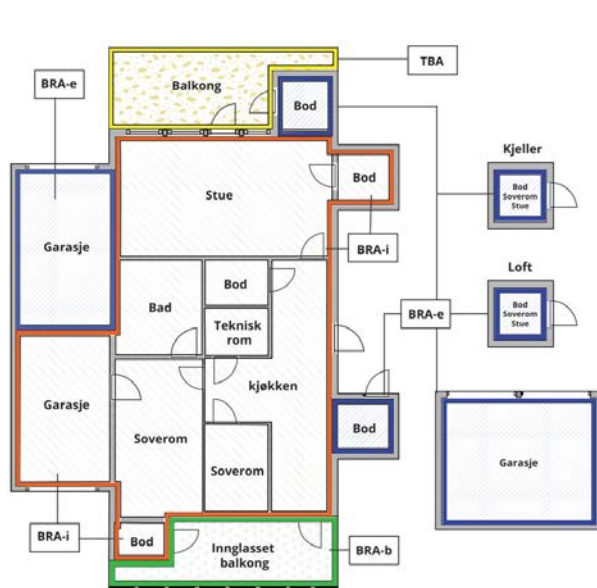

Carport og/eller garasjeplass i felles garasjeanlegg er ikke måleverdig areal

Internt bruksareal (BRA-i)	Arealet innenfor boenheten(e)
Eksternt bruksareal (BRA-e)	Arealet av alle rom utenfor boenheten(e) og som tilhører denne, slik som for eksempel boder
Innglasset balkong mv (BRA-b)	Arealet av innglasset balkong, veranda eller altan når denne er tilknyttet boenheten(e)
Terrasse- og balkongareal (TBA)	Arealet av terrasser, åpne balkonger og åpen altan tilknyttet boenheten(e)

**Gulvareal (GUA)**  
Er sum av BRA (bruksareal) og ALH (areal med lav takhøyde).  
Areal med lav takhøyde (ALH) er ikke måleverdig areal, som skyldes skråtak og lav himlingshøyde.

GUA kan opplyses i markedsføring der det er aktuelt for den konkrete boligen og kun sammen med BRA-i, for eksempel der gulvflaten har en verdi og har funksjon ved møblering og bruk av rommene. Ikke innredet areal som kaldloft, måles og oppgis normalt ikke.

## Arealet kan ikke alltid fastsettes nøyaktig

Areal kan være komplisert eller umulig å måle opp nøyaktig fordi det er vanskelig å fastslå tykkelsen på innervegger, skjevheter i og utforming av bygningsskonstruksjoner som karnapp, buer og vinkler som ikke er rette, åpne rom over flere etasjer og så videre.

Eiendommens markedsverdi kan ikke baseres på en matematisk beregning basert på antall kvadratmeter opplyst i rapporten. Opplysninger om areal kan altså ikke alene benyttes for å beregne eiendommens verdi.

## Den bygningssakkyndige kan avdekke eventuelle bruksendringer og avvik i branncelleinndeling

Den bygningssakkyndige ser på byggetegninger hvis de er tilgjengelige og dette er en del av oppdraget, og vurderer bruken av boligen opp mot tegningene. Hvis den bygningssakkyndige avdekker at en bolig ikke ser ut til å være delt opp i brannceller etter kravene i byggt teknisk forskrift på befaringstidspunktet, skal det opplyses om dette.

Reglene om bruksendring og brannceller kan være kompliserte. Søk videre faglige råd om rapporten ikke gir deg svar. Den bygningssakkyndige kan ikke vurdere og svare på alle spørsmål, og kan heller ikke vite om kommunen kan gi unntak for kravene som gjelder. [Vil du vite mer?](#)

## Om brannceller

En branncelle er hele eller avgrensede deler av en bygning hvor en brann fritt kan utvikle seg uten at den kan spre seg til andre bygninger eller andre deler av bygningen i løpet av en fastsatt tid.

## Om bruksendring

Bruksendring er å endre bruken av et rom fra en tillatt bruk til en annen. Dette kan kreve søknad og tillatelse, for eksempel hvis du endrer et rom fra bod til soverom eller arbeidsrom, eller hvis du endrer en bolig til to separate boliger.

Rom for varig opphold har krav til takhøyde, romstørrelse, rømningsvei og lysforhold som må være oppfylt. Du kan søke kommunen om unntak for kravene, men kan ikke regne med å få unntak for krav som går på helse og sikkerhet, for eksempel krav til rømningsvei.

Bruksendring som krever godkjenning, og som ikke er søkt bruksendret, er ulovlig. Kommunen kan etter plan- og bygningsloven kapittel 32 forfølge overtredelser. Kommunen kan pålegge deg å avslutte den ulovlige bruken, eventuelt å rette eller tilbakeføre rommet til godkjent bruk.

# Arealer

## Boligbygg med flere boenheter

### Ny arealstandard

Etasje	Bruksareal BRA m <sup>2</sup>			SUM	Terrasse- og balkongareal (TBA)
	Internt bruksareal (BRA-i)	Eksternt bruksareal (BRA-e)	Innglasset balkong (BRA-b)		
1. etasje	107			107	25
Kjeller	17			17	
<b>SUM</b>	<b>124</b>				<b>25</b>
<b>SUM BRA</b>	<b>124</b>				

### Romfordeling

Etasje	Internt bruksareal (BRA-i)	Eksternt bruksareal (BRA-e)	Innglasset balkong (BRA-b)
1. etasje	Trapperom , Gang , Soverom , Kjøkken , Stue , Bad/vaskerom , Soverom 2, Soverom 3		
Kjeller	Trapperom , Kontor , Bod		

### Kommentar

Romarealer oppgitt i nettomål (NTA), det er ikke gjort fratrukk for utboksing til evt. røropplegg/ventilasjonsanlegg:

Trapperom: 5,3 m<sup>2</sup>  
Gang: 11,8 m<sup>2</sup>  
Bad/vaskerom: 13,8 m<sup>2</sup>  
Soverom: 6,5 m<sup>2</sup>  
Soverom: 6,7 m<sup>2</sup>  
Soverom: 12,5 m<sup>2</sup>  
Stue: 35 m<sup>2</sup>  
Kjøkken: 14,7 m<sup>2</sup>

Åpent areal, balkong/terrasse (TBA):

Balkong: 25 m<sup>2</sup>

### Lovlighet

#### Byggetegninger

Det foreligger godkjente og byggemeldte tegninger, men det er avvik fra disse.

*Kommentar:*

1. etasje:

Arbeidsrom er blitt endel av kjøkken.  
Vaskerom og bad er slått sammen.  
WC-rom er blitt endel av bad/vaskerom.

Kjeller:

Brendselrom er i dag innredet til kontor.

**Brannceller**

Er det påvist synlige tegn på avvik i branncelleinndeling ut ifra dagens byggt teknisk forskrift?

Ja  Nei

**Nyere håndverkstjenester**

Er det ifølge eier utført håndverkstjenester på boligen siste 5 år?

Ja  Nei

*Kommentar:*

**Krav for rom til varig opphold**

Er det påvist avvik i forhold til rømningsvei, dagslysflate eller takhøyde?

Ja  Nei

*Kommentar:* Lite lysflate i kontor.

## Befarings - og eiendomsopplysninger

### Befaring

Dato	Til stede	Rolle
13.8.2024	Arild Grundetjern	Takstingeniør
	Marita Sandvand	Kunde

### Matrikkeldata

Kommune	gnr.	bnr.	fnr.	snr.	Areal	Kilde	Eieforhold
4204 KRISTIANSAND	42	207		2	0 m <sup>2</sup>	IKKE OPPGITT (Ambita)	Eiet

**Adresse**

Olav Trygvasons vei 40 A

**Hjemmelshaver**

Sandvand Marita, Dyb Nikolai Holmen

### Siste hjemmelsovergang

Kjøpesum	År
3 150 000	2019

## Kilder og vedlegg

### Dokumenter

Beskrivelse	Dato	Kommentar	Status	Sider	Vedlagt
Egenerklæring	16.08.2024	Eier har ikke opplyst om vesentlige avvik i forhold til det som evt. er opplyst om i rapporten.  Det anbefales å lese egenerklæringen.	Gjennomgått		Nei
Tegninger	18.09.2024	Godkjente tegninger har avvik iht. til dagens løsning.	Gjennomgått		Nei
Eiendomsverdi.no	13.08.2024	Hentet opplysninger på Eiendomsverdi.	Gjennomgått		Nei

# Tilstandsrapportens avgrensninger

## STRUKTUR•REFERANSENIVÅ•TILSTANDSGRADER

• Rapporten er basert på innholdskrav i Forskrift til avhendingslova (tryggere bolighandel). Formålet er å gi en tilstandsanalyse til bruk for den som bestiller og/eller i et salg til forbruker, og ikke for andre tredjeparter. Rapportens omfang, struktur, metode og begrepsbruk følger i hovedsak Norsk Standard NS 3600:2018 (Teknisk tilstandsanalyse ved omsetning av bolig), samt Takstbransjens retningslinjer ved tilstandsrapportering for boliger og Takstbransjens retningslinjer for arealmåling.

• Tilbakeholdt eller uriktig informasjon som har betydning for vurderingen, er ikke bygningssakkyndiges ansvar. Rapporten beskriver avvik, altså en tilstand som er dårligere enn referansenivået. Rapporten framhever normalt ikke positive sider ved boligen ut over det som fremgår av tilstandsgradene.

• Tilstanden angis i rapporten og gir uttrykk for en gitt forventet tilstand blant annet vurdert ut fra alder og normal bruk slik:

i) **Tilstandsgrad 0, TG0:** Ingen avvik eller skader. I tillegg må bygningsdelen være tilnærmet ny, mindre enn 5 år, og det foreligger dokumentasjon på faglig god utførelse.

ii) **Tilstandsgrad 1, TG1:** Mindre avvik. Normal slitasje. Strakstiltak ikke nødvendig. TG1 kan gis når bygningsdelen er tilnærmet ny og det ikke foreligger dokumentasjon på faglig god utførelse.

iii) **Tilstandsgrad 2, TG2:** Vesentlige avvik, og mindre avvik som etter NS 3600 gir TG 2, men som ikke nødvendigvis krever umiddelbare tiltak. I denne rapporten kan TG2 i Rapportsammendrag være inndelt i TG2 som krever tiltak og de som ikke krever umiddelbare tiltak. Konstruksjonen har normalt enten feil utførelse, en skade eller symptomer på skade, sterk slitasje eller nedsatt funksjon. Vedlikehold eller tiltak trengs i nær fremtid, det er grunn til å varsle fare for skader på grunn av alder eller overvåke spesielt på grunn av fare for større skade eller følgeskade. For skjulte konstruksjoner vil alder i seg selv være et symptom som kan gi TG2. For synlige konstruksjoner kan alder sammen med andre symptomer og momenter gi TG2. Avvik under TG2 kan gis sjablongmessig anslag.

iv) **Tilstandsgrad 3, TG3:** Store eller alvorlige avvik. Kraftige symptomer på forhold som man må regne med trenger utbedring straks eller innen kort tid. Påvist funksjonssvikt eller sammenbrudd. Avvik under TG3 skal gis sjablongmessig anslag.

v) **Tilstandsgrad TGiu:** Ikke undersøkt/ikke tilgjengelig for undersøkelse.

• Ved TG0 og TG1 gis det normalt ingen begrunnelse for valg av tilstandsgrad, fordi bygningen eller bygningsdelen da bare har normal slitasje. For anbefalte tiltak ved TG2 og TG3 må bruker av rapporten vurdere om tiltakene er nødvendige og lønnsomme. Hva det vil koste å utbedre rom eller bygningsdeler er et sjablongmessig anslag basert på registrert avvik og angitte tiltak i rapporten. Anslaget er gitt på generelt grunnlag og basert på erfaringstall i seks intervaller, og kan ikke forveksles med en konkret vurdering og tilbud fra en entreprenør eller håndverker. Det må eventuelt innhentes tilbud for en nærmere undersøkelse, og konkret og nøyaktig vurdering av utbedringskostnad. Kostnader til ikke oppdagede avvik/utbedringer/feil kan forekomme. Utbedringskostnad avhenger av personlige preferanser og markedspris på materialer og tjenesteyter.

## PRESISERINGER

• Avvik vurderes ut fra tekniske forskrifter på godkjenningstidspunktet for bygget. Noen bygningsdeler vurderes

etter gjeldende teknisk forskrift på befaringstidspunktet. Dette gjelder blant annet:

i) Bad, vaskerom (våtrom)

ii) Forhold rundt brann, rømming, sikkerhet, for eksempel rekkverkshøyder/åpninger, ulovlige bruksendringer, brannceller mv.

• For skjulte konstruksjoner slik som vann og avløp uten dokumentasjon, er kvalitet og alder vurdert.

• Fastmonterte installasjoner, for eksempel innfelt belysning (downlights), demonteres ikke for å sjekke dampspærren bak. Dette av hensyn til bygningssakkyndiges kompetanse og risikoen for skade.

• Kontroll av fukt i konstruksjonen ved hulltaking i bad og vaskerom (våtrom), rom under terreng (kjelleretasje, underetasje og sokkeletasje) eller andre bygningsdeler skjer etter eiers aksept. Hulltaking av våtrom og rom under terreng kan unntaksvis unnlates, se Forskrift til Avhendingsloven.

• Kontroll av romfunksjoner for P-ROM utføres kun når det ikke foreligger godkjente og byggemeldte tegninger, eller når tegninger ikke stemmer med dagens bruk.

• Bygningssakkyndig gir en forenklet vurdering av branntekniske forhold og elektriske installasjoner i boligen dersom det er mer enn fem år siden sist boligen hadde el-tilsyn. Bygningssakkyndig kan anbefale å konsultere offentlige myndigheter eller kvalifisert elektrofaglig fagperson ved behov for grundigere undersøkelser.

## TILLEGGSENDERSØKELSER

Etter avtale kan tilstandsanalysen utvides til også å omfatte tilleggsundersøkelser utover minimumskravet i forskriften.

## BEFARINGEN

Rapporten gir en vurdering av byggverk og bygningsdeler som bygningssakkyndig har observert, og som fremkommer av Forskrift til avhendingsloven. Rapporten er likevel ingen garanti for at det ikke kan finnes skjulte feil, skader og mangler. NS 3600:2018 (Teknisk tilstandsanalyse ved omsetning av bolig) har undersøkelsesnivå fra 1 til 3, der undersøkelsesnivå 1 er det laveste og baseres på visuell observasjon. Rapporten baseres på undersøkelsesnivå 1 med få unntak (våtrom og rom under terreng). I praksis betyr dette at gjennomføringen av befaringen begrenses som følger:

• Det utføres kun visuelle observasjoner på tilgjengelige flater uten fysiske inngrep (f.eks. riving).

• Flater som er skjult av snø eller på annen måte ikke er tilgjengelig eller skjult, blir ikke kontrollert. Det foretas ikke funksjonsprøving av bygningsdeler, som isolasjon, piper, ventilasjon, el. anlegg, osv.

• Det gis ingen vurdering av boligens tilbehør, hvite- og brunevarer og annet inventar. Dette gjelder også integrert tilbehør.

• Inspisering av yttertakk er basert på det som er synlig, normalt på innsiden fra loftet og utvendig fra stige/bakkenivå. Befaring av tak må være sikkerhetsmessig forsvarlig for å kunne gjennomføres.

• Stikkprøvetakninger er utvalgt tilfeldig og kan innebære kontroll under overflaten med spiss redskap eller lignende.



# Tilstandsrapportens avgrensninger

## UTTRYKK OG DEFINISJONER

- Tilstand: Byggverkets eller bygningsdelens tekniske, funksjonelle eller estetiske status på et gitt tidspunkt.
- Symptom: Observerbart forhold som gir indikasjon på hvilken tilstand et byggverk eller en bygningsdel befinner seg i. Benyttes ved beskrivelse av avvik.
- Skadegjørere: Zoologiske eller biologiske skadegjørere, i hovedsak råte, sopp og skadedyr.
- Fuktøk: Overflatesøk med egnet søkeutstyr (fuktindikator) eller visuelle observasjoner.
- Fuktmåling: Måling av fuktinnhold i materiale eller i bakenforliggende konstruksjon ved bruk av egnet måleutstyr (blant annet hammerelektrode og pigger).
- Utvidet fuktøk (hulltaking): Boring av hull for inspeksjon og fuktmåling i risikoutsatte konstruksjoner, primært i tilstøtende vegger til bad, utforede kjellervegger og eventuelt i oppforede kjellergulv.
- Normal slitasjegrاد: Forventet nedsliting av materiale i overflaten som er basert på enkle visuelle observasjoner. Kan vurderes sammen med bygningsdelens alder.
- Forventet gjenværende brukstid: Anslått tid et byggverk eller en del av et byggverk fortsatt vil være tjenlig for sitt formål (NS3600, Termer og definisjoner punkt 3.9)

## AREALBEREGNING FOR BOENHETER

- Areal fastsettes etter Forskrift til avhendingsloven og Norsk Standard 3940 Areal- og volum-beregninger av bygninger fra 2023.
- Areal oppgis i hele kvadratmeter i rapporten, og gjelder for det tidspunkt oppmålingen fant sted.
- Bruksareal (BRA) er det måleverdige arealet som er innenfor omsluttede vegger målt i gulvhøyde (bruttoareal minus arealet som opptas av yttervegger). I tillegg til gulvhøyde gjelder regler om fri bredde for at arealet skal være måleverdig, med betydning for BRA av for eksempel loft med skråtak. BRA består av internt bruksareal (BRA-i), eksternt bruksareal (BRA-e) og innglasset balkong mv (BRA-b). Terrasse- og balkongareal (TBA) opplyses der tilstandsrapporten skal benyttes i boligomsetningen og der det er aktuelt. I tillegg kan gulvareal (GUA) og areal med lav takhøyde (ALH) opplyses sammen med BRA der det er aktuelt og en del av oppdraget. Rom skal ha atkomst og gangbart gulv for å kunne regnes som BRA/måleverdig areal.
- Arealet måles og oppgis dersom arealet oppfyller krav til måleverdighet, slik som at arealet må ha minst en bredde på 0,6m og minst en høyde på 1,9 m osv. Et rom kan være i strid med teknisk forskrift og mangle godkjenning hos kommunen for den aktuelle bruken, uten at dette får betydning for om arealet måles og oppgis i tilstandsrapporten. Når arealet måles tas det ikke hensyn til om arealet er lovlig oppført eller om bruken er lovlig, bruksendringer, lysforhold eller andre sikkerhetsmangler.
- Eiendommens markedsverdi kan ikke baseres på en rent matematisk beregning i forhold til antall kvadratmeter opplyst i rapporten. Opplysninger om areal kan altså ikke alene benyttes for beregning av eiendommens verdi.

- Rom som ligger utenfor boenheden, men som eier har påvist og/eller opplyst at tilhører boenheden, er oppmålt og inkludert i BRA-e. Det er ikke fremvist dokumentasjon på at rommet tilhører boenheden, med mindre dette er angitt særskilt. Rom utenfor boenheden kan omdisponeres av borettslaget/sameiet og dette kan påvirke boligens BRA. Vær oppmerksom på at NS 3940:2023 og eierseksjonsloven har ulik definisjon av fellesareal. Ved arealmåling gjelder NS 3940:2023 som definerer fellesareal slik: "Delen av bygning som brukes av to eller flere bruksenheter eller til bygningens forvaltning, drift eller vedlikehold.
- I en overgangsperiode skal rapporter som benyttes i boligomsetningen eller dersom det er en del av oppdraget også opplyse om fordelingen mellom P-ROM og S-ROM med utgangspunkt i definisjonene som fremkommer av veiledningen til Norsk Standard 3940 Areal- og volum-beregninger av bygninger fra 2012. Fordelingen mellom P-ROM og S-ROM er basert på veiledningen og bygningssakkyndiges eget skjønn. P-ROM er måleverdige rom som benyttes til kort eller langt opphold. S-ROM er måleverdige rom som benyttes til lagring, og tekniske rom. Bruken av et rom på befaringstidspunktet har betydning for om rommet defineres som P-ROM eller S-ROM. Dette betyr at rommet både kan være i strid med teknisk forskrift og mangle godkjenning i kommunen for den aktuelle bruken, uten at dette vil få betydning for valg av arealkategori.
- Se øvrig informasjon om areal i rapporten, Norsk Standard 3940 (2012 og 2023) og veiledningen til disse.

## PERSONVERN

iVerdi AS, bygningssakkyndig og takstforetaket behandler personopplysninger som bygningssakkyndig trenger for å kunne utarbeide rapporten. Personvernerklæring med informasjon om bruk av personopplysninger og dine rettigheter finner du her [Personvernerklæring - iVerdi](#)

## DELING AV PERSONOPPLYSNINGER FOR TRYGGERE BOLIGHANDEL OG MULIG RESERVASJON

Norsk takst og deres samarbeidspartnere benytter personopplysninger fra rapporten for analyse- og statistikkformål, samt utvikling og drift av produkter og tjenester for takstbransjen og andre aktører i bolig-omsetningen. Les mer om dette og hvordan du kan reservere deg på <https://www.norsktakst.no/norsk/om-norsk-takst/personvernerklæring/reservasjon/>

Vendu lager en boliganalyse basert på opplysninger fra rapporten. Les mer om dette og hvordan du kan reservere deg her: <https://samtykke.vendu.no/XS1637>

## KLAGEORDNING FOR FORBRUKERE

Er du som forbruker misfornøyd med bygningssakkyndiges arbeid eller opptreden ved taksering av bolig eller fritidshus, se [www.takstklagenemnd.no](http://www.takstklagenemnd.no) for mer informasjon

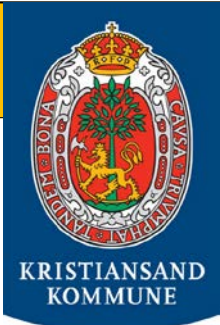

# EIENDOMSKART

INNBYGGERTORG: Tlf.: 38 07 50 00



Gnr.: 42 Bnr.: 207 Fnr.: Snr.:

Adresse: Olav Trygvasons vei 40A

Areal i m<sup>2</sup>: 745,8

Anm.: 1156,2 inkl seksjonert areal

Koordinatsystem: Euref89 sone 32

## Kvalitet eiendomsgrenser:

--- Målte eiendomsgrenser, koordinatmålt

--- Usikre eiendomsgrenser

Det kan forekomme feil i eiendomsgrenser og kartinnhold.

Målestokk: 1:1000



Dato: 15.08.2024

Sign.: Anita Raustøl

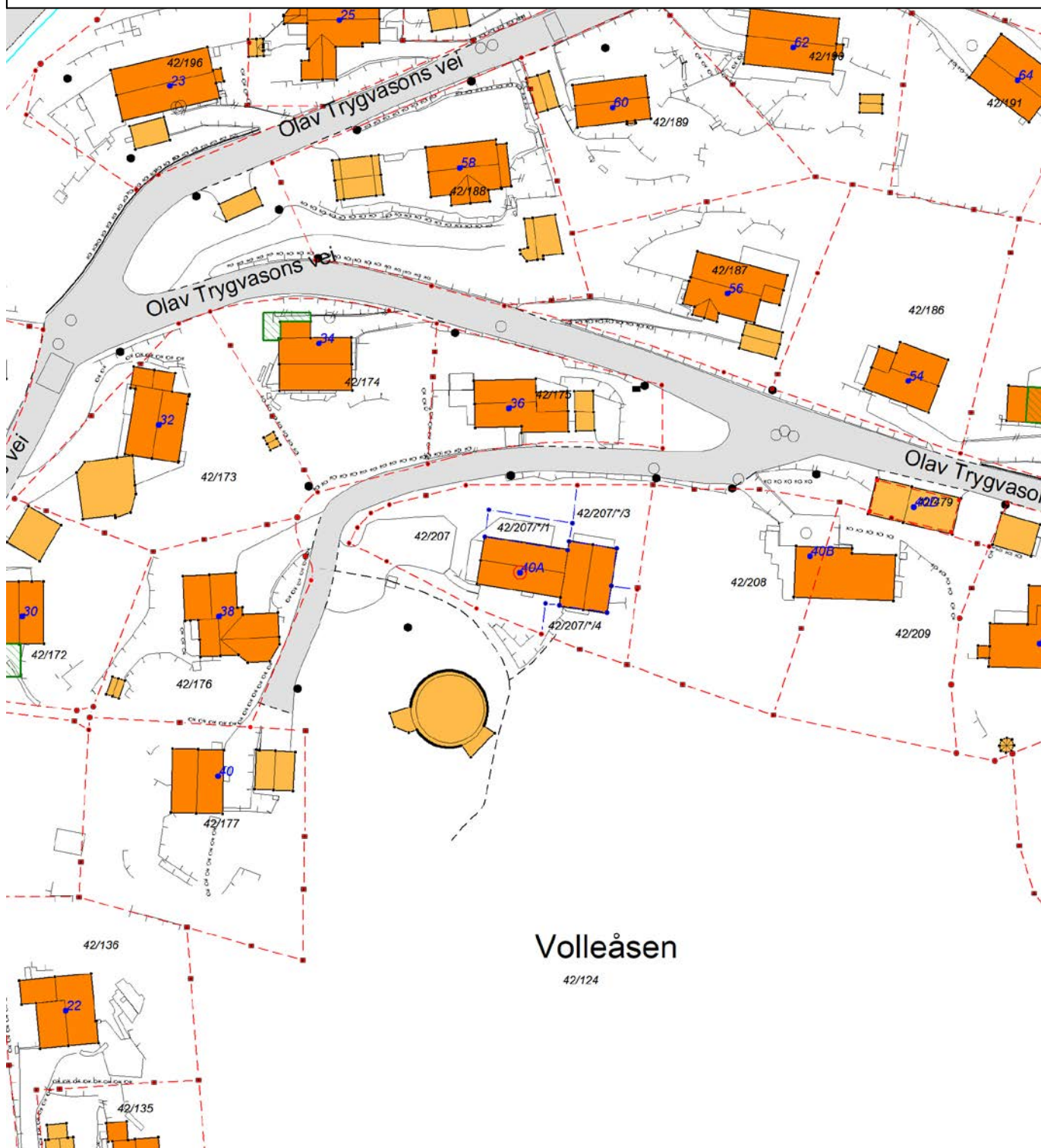



# KARTUTSKRIFT

INNBYGGERTORG: Tlf.: 38 07 50 00

Område: Olav Trygvarsons vei 40A

Dato: 15.08.2024

Det kan forekomme feil i eiendomsgrenser og kartinnhold.



Målestokk: 1:3000



Koordinatsystem: Euref89 Sone32

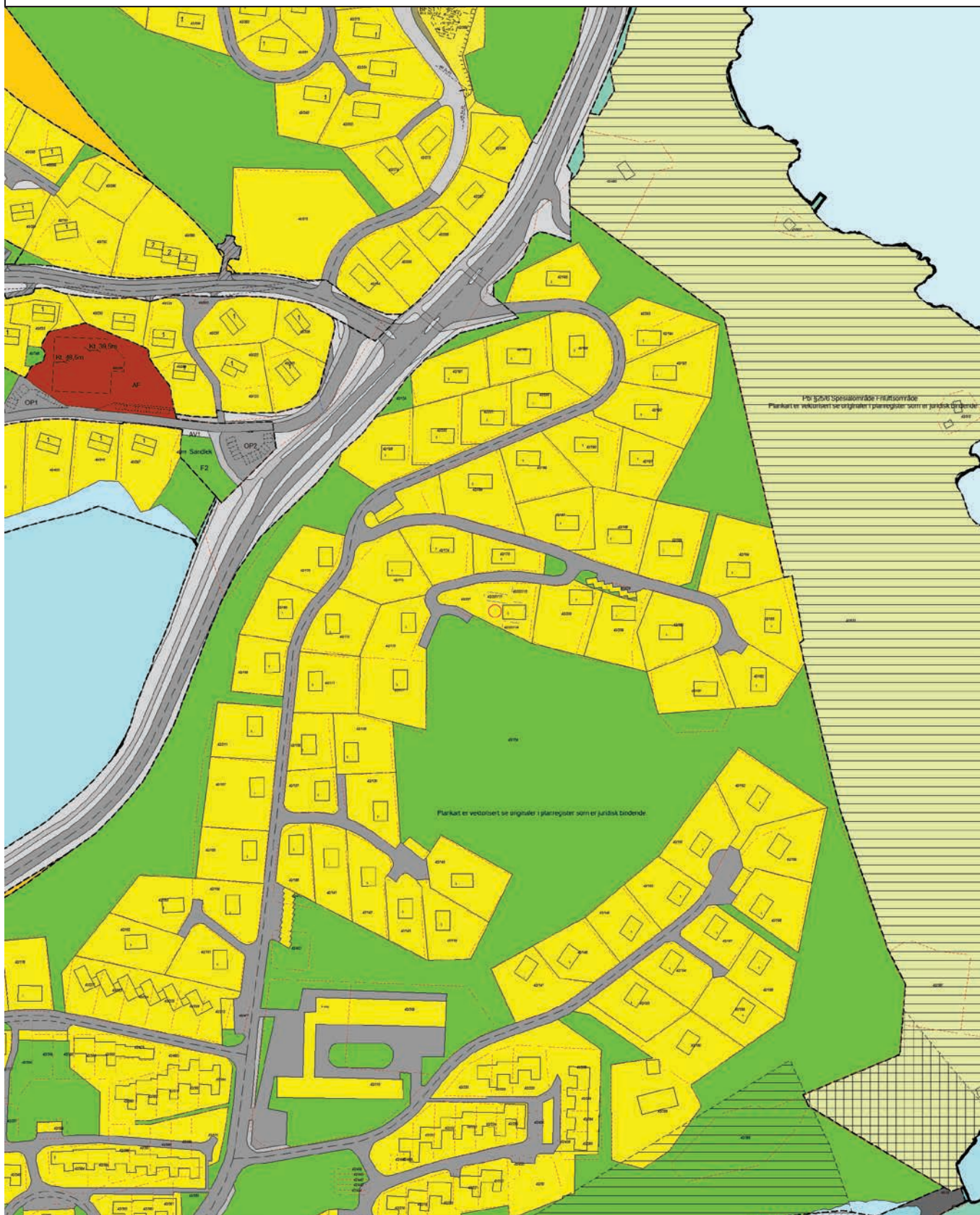

## Reguleringsbestemmelser

i tilknytning til reguleringsplan for Kongsgård II, Kristiansand kommune.

**Stadfestet 17. 02. 1962**

-----  
**§ 1.**

Det regulerede området innenfor reguleringsgrense skal bebygges som angitt i planen med hensyn til husplassering og møneretning. Mindre forskyvninger kan tillates når dette etter bygningsrådets skjønn ikke er til vesentlig ulempe for omliggende tomter eller området i sin helhet.

**§ 2.**

Byggene skal oppføres med det etasjetall som er anført på planen. Takvinkel skal for 1- og 2-etasjes hus være 25°. Høyde til raft skal ikke overstige 6,5 m, regnet fra terrengets laveste punkt (ferdig planert) hvor dette skjærer grunnmuren. Innenfor en husgruppe kan takvinkel endres såfremt takvinkelen blir lik for samtlige hus i gruppen.

**§ 3.**

Ved bygg i 1 etasje kan det godkjennes boligrom i underetasjen hvis tomtens høydeforskjell er tilstrekkelig og bygningslovens § 104 kan tilfreds-  
-stilles.

**§ 4.**

Bygningsrådet fastsetter det antall leiligheter som kan tillates på hver enkelt tomt, idet det tas hensyn til husets og tomtens beskaffenhet og karakter.

**§ 5.**

Garasjer skal fortrinnsvis bygges forbundet med huvedhuset. Hvor dette ikke er mulig plasseres garasjer som innregulert på planen på eller utenfor tomtene.

**§ 6.**

Det godkjennes gangstier til husene, men parkeringsplass skal i alle tilfelle anlegges på tomten.

**§ 7.**

Bygningsrådet skal påse at husene får en god form og materialbehandling og at bygninger i samme byggeflukt får en enhetlig og harmonisk utførelse med hensyn til takvinkler og materialer.

**§ 8.**

Gjerder i samme gateflukt skal ha ens utførelse og ikke større høyde enn 120 cm.

**§ 9**

Etter vedtektens ikraftreden er det ikke tillatt å etablere private servitutter som strider mot disse vedtekter.

**§ 10.**

Når tungveiende grunner taler for det, når et bygg ved sin egenart eller spesielle estetiske kvaliteter er til berikelse for området, kan bygningsrådet dispensere fra disse vedtekter innenfor rammen av bygningslov og vedtekter.

-----



Godkj. i bygnr. rådet 9.5.1963.









# REGULERINGSPLAN FOR KONGSGÅRD II.

ODDERNES BYGGINSGADMINISTRASJON  
304/63.

BRANTZEG og HAUGEN, ARK. MNAL.  
6. APRIL 1962.  
REVIDERT 7. MAI 1963.

KOMM  
0450

KOMM  
0397

-  REGULERINGSGRENSE
-  VEGER
-  FRIDOMRÅDER
-  TOMTEAREAL
-  BOLIGBYGG I TRE EL. MUR
-  ATRIUMSHUS ——— " ——— I ETC.
-  BOLIGBLOKKER o. A. I MUR EL. BETONG.
-  GARASJER.



KRISTIANSAND KOMMUNE

PLAN- OG BYGNINGSETATEN  
BYGGESAKSAVDELINGEN120  
E-7Kristiansand Eiendom, eiendomsavd.  
Serviceboks 417  
4604 KRISTIANSAND S

Vår ref (saknr): 200502498

Saksbeh: Ole Tom Ørnevik

22042005

**DELINGSTILLATELSE**

Svar på søknad om tillatelse for tiltak etter plan- og bygningslovens § 93 pkt. h).

Byggeplass: OLAV TRYGVASSONSGVEI 40A Eiendom: 42/207  
Eier: Kristiansand Eiendom, Serviceboks 417, 4604 Kristiansand  
Søker: Ottar Ramfjord, Olav Trygvassonsgvei 40 A, 4633 Kristiansand  
Tilaksstype: Fradeling og tilmåling

I medhold av plan- og bygningslovens § 63, § 93 pkt. h) godkjennes søknad om deling i samsvar med situasjonsplan mottatt 14.03.2005.

Tillatelsen omfatter fradeling av en parsell fra kommunal eiendom gnr 42 bnr 124 som skal tilmåles og sammenfoyes med eiendommen Olav Trygvassonsgvei 40 A gnr 42 bnr 207.

Reguleringsformål endres ikke.

Det foreligger ikke protester til søknaden.

Tillatelsen gis på vilkår angitt i eget avsnitt.

**Søknaden:**

Søknaden gjelder fradeling av en parsell på ca 60 m<sup>2</sup>, fra eiendommen gnr 42 bnr 124 som skal tilmåles og sammenfoyes med eiendommen Olav Trygvassonsgvei 40 A gnr 42 bnr 207.

**Gjeldende plangrunnlag:**

Reguleringsplan for Kongsgård 2, stadfestet 17.02.1982.

**Plan- og bygningssejers samlede vurdering:**

Søknaden innvilges.

**Vilkår:**

Vilkår knyttet til gjennomføringen av tillatelsen:

1. **Sammenføring:**

Fradeling tillates kun som tilleggsparcell til eksisterende eiendom. Dette innebærer at det stilles krav om sammenføring.

Oppmålingsvesenet v/Stein Coward, (tlf. 38 07 55 78), vil deretter ta kontakt for avtale om gjennomføring.

**Gebyr:**

Behandlingsgebyr kr. 2000,- må innbetales. Faktura ettersendes søker.

**Klageadgang:**

Vedtaket kan påklages. Se vedlagte orientering om klageadgang.



Plan- og byggesetaten Postadresse: Telefon: 38 07 55 30 Org.nr.: NO 963296746 MVA  
Byggesaksavdelingen Serviceboks 417 Telefaks: 38 07 55 44  
Tollbodgata 22 4604 Kristiansand



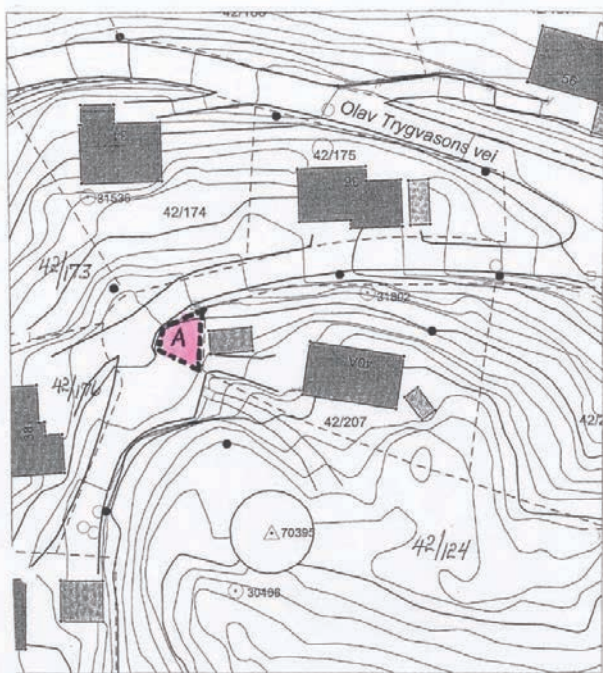

**FORENKLET SITUASJONSKART  
FOR DELE-SEKSJONERING OG BYGGMELDINGER  
KRISTIANSAND KOMMUNE  
OPPMÅLINGSVESENET**

100) Det skal forklares fullt i eiendomsgranser og kartforhold.

Skala: 40

Blatt: 207

Adresse: Olav Trygvasons vei 40A

Måle eiendomsgranser: -----

Utskrevne eiendomsgranser: ----- For å klargjøre grensen må det holdes kartforretning.

Følg grunnmur, kote: -----

Målestokk: 1:500

Kartblad: K004-05-07-2

Dato: 08/05/03

Sign: -----

# **VEDTEKTER FOR SAMEIET Olav trygvasons vei 40A**

Vedtatt i årsmøte  
den xx/xx/2021  
i medhold av lov om eierseksjoner  
16. juni 2017 nr. 65

## **1. NAVN OG OPPRETTELSE**

Sameiets navn er "Sameiet Olav trygvasons vei 40A", og har gårdsnummer 42 og bruksnummer 207 i Kristiansand kommune. Sameiet består av 4 boligseksjoner. Sameiet ble opprettet ved seksjoneringsbegjæring tinglyst 23.01.2006.

## **2. DISPOSISJONSRETTE OVER SEKSJONENE**

### **2.1. Bebyggelsen og tomten**

Seksjonseierne er sameiere i bebyggelsen og tomten i eierseksjonssameiet. Eierne har enerett til å bruke en bestemt bruksenhet i eiendommen. Seksjonen kan ikke skilles ut fra sameiet. For hver seksjon er det fastsatt en sameiebrøk som uttrykker seksjonseierens forholdsmessige eierandel i sameiet.

Tomten og alle deler av bebyggelsen som ikke etter seksjoneringen omfattes av bruksenhetene, er fellesarealer.

### **2.2. Begrensninger i muligheten til å kjøpe boligseksjoner**

Ingen kan kjøpe eller på annen måte erverve flere enn to boligseksjoner i ett og samme eierseksjonssameie.

### **2.3. Seksjonseierens rettslige disposisjonsrett**

Seksjonseieren disponerer fritt over egen seksjon med de begrensningene som følger av sameieforholdet, eierseksjonsloven og disse vedtektene. Seksjonseieren kan fritt selge, pantsette og leie ut sin egen seksjon. Seksjonseieren kan også påhefte seksjonen servitutter, forkjøpsretter eller andre løsningsretter og foreta andre rettslige disposisjoner over seksjonen.

Sameiets styre skal underrettes om alle overdragelser og leieforhold. Styret kan bare nekte godkjenning dersom det foreligger en saklig grunn. Forholdene som er nevnt i eierseksjonsloven § 6 om diskriminering, er aldri en saklig grunn til å nekte godkjenning.

#### **2.4. Seksjonseierens rett til å bruke bruksenheten og fellesareal**

Seksjonseieren har enerett til å bruke sin bruksenhet. Seksjonseieren har også rett til å bruke fellesarealene til det de er beregnet til eller vanligvis brukes til, og til annet som er i samsvar med tiden og forholdene.

Dersom årsmøtet ikke har truffet vedtak om bruken, bestemmer styret hvordan fellesarealene skal brukes. Årsmøtet kan vedta og endre ordensregler med vanlig flertall av de avgitte stemmer. Seksjonseierne plikter å følge de til enhver tid gjeldende ordensregler.

En seksjonseier kan med samtykke fra styret anlegge ladepunkt for elbil og ladbare hybrider i tilknytning til en parkeringsplass seksjonen disponerer, eller andre steder som styret anviser. Styret kan bare nekte å samtykke dersom det foreligger en saklig grunn.

Bruksenheten og fellesarealene må ikke brukes slik at andre seksjonseiere påføres skade eller ulempe på en urimelig eller unødvendig måte.

#### **2.5. Parkering og andre tiltak for seksjonseiere med nedsatt funksjonsevne**

En seksjonseier kan med samtykke fra styret gjennomføre tiltak på fellesarealene som er nødvendige på grunn av seksjonseierens eller husstandsmedlemmenes nedsatte funksjonsevne. Styret kan bare nekte å samtykke dersom det foreligger en saklig grunn.

#### **2.6. Dyrehold**

Det er tillatt å holde husdyr i sameiet så lenge dyreholdet ikke er til ulempe for de øvrige brukerne av eiendommen.

### **3. FELLESKOSTNADER**

Kostnader med eiendommen som ikke knytter seg til den enkelte bruksenhet, er felleskostnader. Felleskostnader skal fordeles mellom seksjonseierne etter sameiebrøken. Dersom særlige grunner taler for det, kan kostnadene fordeles etter nytten for den enkelte bruksenhet eller etter forbruk.

Dersom de seksjonseierne som berøres, uttrykkelig sier seg enige, kan det i vedtektene fastsettes en annen fordeling enn den som følger av første ledd.

Den enkelte seksjonseieren skal betale et akontobeløp som fastsettes av seksjonseierne på årsmøtet, eller av styret, for å dekke sin andel av felleskostnadene. Akontobeløpet kan også dekke avsetning av midler til fremtidig vedlikehold,

påkostninger eller andre fellestiltak på eiendommen dersom årsmøtet har vedtatt slik avsetning. Endring av akontobeløp kan tidligst tre i kraft etter en måneds varsel.

#### **4. PANTERETT FOR SEKSJONSEIERENS FORPLIKTELSER**

De andre seksjonseierne har panterett i seksjonen for krav mot seksjonseieren som følger av sameieforholdet, jf. eierseksjonsloven § 31. Pantekravet kan ikke overstige et beløp som for hver bruksenhet svarer til to ganger folketrygdens grunnbeløp på det tidspunktet tvangsdekning besluttet gjennomført. Panteretten omfatter også krav som skulle ha vært betalt etter at det har kommet inn en begjæring til namsmyndighetene om tvangsdekning.

#### **5. VEDLIKEHOLD**

##### **5.1. Seksjonseierens plikt til å vedlikeholde bruksenheten**

Seksjonseieren skal vedlikeholde bruksenheten slik at skader på fellesarealene og andre bruksenheter forebygges, og slik at de øvrige seksjonseierne slipper ulemper. Vedlikeholdsplikten omfatter også eventuelle tilleggsdeler til bruksenheten.

Seksjonseierens vedlikeholdsplikt omfatter slikt som

- a) inventar
- b) utstyr, som vannklosett, varmtvannsbereder, badekar og vasker
- c) apparater, for eksempel brannslukningsapparat
- d) skap, benker, innvendige dører med karmmer
- e) listverk, skillevegger, tapet
- f) gulvbelegg, varmekabler, membran og sluk
- g) vegg-, gulv- og himlingsplater
- h) rør, ledninger, sikringsskap fra og med første hovedsikring eller inntakssikring
- i) vinduer og ytterdører
- j) innvendige flater på balkong eller lignende.

Seksjonseieren skal vedlikeholde våtrom slik at lekkasjer unngås.

Seksjonseieren skal rense sluk og holde avløpsrør åpne frem til fellesledningen. Dette gjelder også sluk på balkong eller lignende som ligger til bruksenheten.

Vedlikeholdsplikten omfatter også nødvendig reparasjon og utskifting av det som er nevnt i annet, tredje og fjerde ledd, men ikke utskifting av sluk, vinduer og ytterdører.

Vedlikeholdsplikten omfatter ikke reparasjon eller utskifting av tak, bjelkelag, bærende veggkonstruksjoner, etasjeskiller og rør eller ledninger som er bygget inn i bærende konstruksjoner.

Innvendige vann- og avløpsledninger omfattes av vedlikeholdsplikten så langt de er synlige i eller lett tilgjengelige fra bruksenheten, og ikke er bygget inn i etasjeskillere og andre bærende konstruksjoner, eller også betjener andre bruksenheter. Innkassing

og andre hindringer utført av nåværende eller tidligere sameiere, fritar ikke for vedlikeholdsplikt.

Vedlikeholdsplikten omfatter også utbedring av tilfeldige skader, for eksempel skader som er forårsaket av uvær, innbrudd eller hærverk.

Seksjonseier er ansvarlig for at bruksenheten er utstyrt med påbudt brannvernutstyr, og at dette fungerer og er i forskriftsmessig stand.

Seksjonseieren er ansvarlig for å holde bruksenheten oppvarmet, slik at rør ikke fryser.

Etter et eierskifte har den nye seksjonseieren plikt til å utføre vedlikehold, inkludert reparasjoner og utskiftning, etter denne bestemmelsen. Denne plikten gjelder selv om vedlikeholdet skulle ha vært utført av den tidligere seksjonseieren.

En seksjonseier som ikke oppfyller vedlikeholdsplikten sin, skal erstatte tap dette påfører andre seksjonseiere, jf. eierseksjonsloven § 34.

For skader som en seksjonseier er erstatningsansvarlig for, skal seksjonseierens forsikring benyttes så langt den rekker, inkludert mulig egenandel, før sameiets forsikring benyttes. Hvis sameiets forsikring benyttes skal den som er erstatningsansvarlig betale forsikringens egenandel. Bestemmelsen gjelder også når skaden er forårsaket av noen av seksjonseierens husstand eller personer som seksjonseieren har gitt adgang til eiendommen eller overlatt sin seksjon til.

## **5.2. Sameiets plikt til å vedlikeholde og utbedre fellesarealer m.m.**

Sameiet skal holde utvendige og innvendige fellesarealer, inkludert bygningen og felles installasjoner, forsvarlig ved like. Vedlikeholdet skal utføres slik at skader på fellesarealene og de enkelte bruksenhetene forebygges, og slik at seksjonseierne slipper ulemper. Vedlikeholdsplikten omfatter alt som ikke faller inn under den enkelte seksjonseierens vedlikeholdsplikt etter 5.1. Vedlikeholdsplikten omfatter også reparasjon og utskifting når det er nødvendig, og utbedring av tilfeldige skader.

Vedlikeholdsplikten omfatter også felles installasjoner som går gjennom bruksenheter, slik som rør, ledninger og kanaler. Sameiet har rett til å føre nye slike installasjoner gjennom bruksenhetene hvis det ikke skaper vesentlig ulempe for den aktuelle seksjonseieren. Seksjonseieren skal gi sameiet adgang til bruksenheten for å vedlikeholde, installere og kontrollere installasjoner som nevnt i første og annet punktum. Kontroll og arbeid i bruksenhetene skal varsles i rimelig tid og gjennomføres slik at det ikke skaper unødvendig ulempe for seksjonseieren eller andre brukere.

Hvis sameiet ikke oppfyller sin vedlikeholdsplikt, skal det erstatte tap dette påfører seksjonseierne gjennom skader på bruksenhetene, jf. eierseksjonsloven § 35.

### **5.3. Bygningsmessige arbeider**

Utskifting av vinduer og ytterdører, oppsetting av markiser, endring av fasadekledning, endring av utvendige farger eller lignende, skal skje etter en samlet plan vedtatt av årsmøtet. Skal slikt arbeid utføres av seksjonseierne selv, må det kun skje etter forutgående godkjenning av styret.

Tilbygg/påbygg og andre endringer av bebyggelsen som etter vedtektenes punkt 7.10 og eierseksjonsloven krever årsmøtets samtykke, må ikke igangsettes før samtykke er gitt. Dette gjelder selv om bygningsmyndighetene har gitt tillatelse til igangsettelse. Søknad eller melding til bygningsmyndighetene må godkjennes av styret før byggemelding kan sendes.

## **6. MISLIGHOLD**

### **6.1. Pålegg om salg av seksjonen**

Hvis en seksjonseier til tross for skriftlig advarsel vesentlig misligholder sine plikter, kan styret pålegge vedkommende å selge seksjonen, jf. eierseksjonsloven § 38. Advarselen skal opplyse om at vesentlig mislighold gir styret rett til å kreve seksjonen solgt.

### **6.2. Fravikelse av bruksenheten (utkastelse)**

Hvis seksjonseierens, eller seksjonens bruker, oppførsel medfører fare for ødeleggelse eller vesentlig forringelse av eiendommen, eller seksjonseierens, eller brukers, oppførsel er til alvorlig plage eller sjenanse for eiendommens øvrige brukere, kan styret kreve fravikelse av bruksenheten etter tvangsfullbyrdelsesloven kapittel 13, jf. eierseksjonsloven § 39.

## **7. ÅRSMØTET**

### **7.1. Årsmøtets myndighet. Mindretallsvern**

Årsmøtet har den øverste myndigheten i sameiet. Et flertall på årsmøtet kan ikke ta beslutninger som er egnet til å gi noen seksjonseiere eller utenforstående en urimelig fordel på andre seksjonseieres bekostning.

### **7.2. Ordinært årsmøte**

Ordinært årsmøte skal holdes hvert år innen utgangen av juni. Styret skal på forhånd varsle seksjonseierne om dato for møtet og om siste frist for å innlevere saker som ønskes behandlet.

### **7.3. Ekstraordinært årsmøte**

Ekstraordinært årsmøte skal holdes når styret finner det nødvendig, eller når minst to seksjonseiere som til sammen har minst ti prosent av stemmene, krever det og samtidig oppgir hvilke saker de ønsker behandlet.

#### **7.4. Innkalling til årsmøte**

Styret innkaller årsmøtet med et varsel som skal være på minst åtte og høyst tjue dager. Styret kan om nødvendig innkalle til ekstraordinært årsmøte med kortere varsel, men varselet kan aldri være kortere enn tre dager.

Innkallingen skjer skriftlig. Som skriftlig regnes også elektronisk kommunikasjon.

Innkallingen skal tydelig angi de sakene årsmøtet skal behandle. Skal årsmøtet kunne behandle et forslag som etter loven eller vedtektene må vedtas med minst to tredjedels flertall av de avgitte stemmene, må hovedinnholdet være angitt i innkallingen.

Saker som en seksjonseier ønsker behandlet i det ordinære årsmøtet, skal nevnes i innkallingen når styret har mottatt krav om det før fristen etter vedtektenes punkt 7.2.

#### **7.5. Saker årsmøtet skal behandle**

Årsmøtet skal behandle de sakene som er angitt i innkallingen til møtet.

Uten hensyn til om sakene er nevnt i innkallingen, skal det ordinære årsmøtet

- a) behandle styrets årsberetning
- b) behandle og eventuelt godkjenne styrets regnskap for foregående kalenderår
- c) velge styremedlemmer.

Årsberetning, regnskap og eventuell revisjonsberetning skal senest en uke før ordinært årsmøte sendes ut til alle seksjonseiere med kjent adresse. Dokumentene skal dessuten være tilgjengelige i årsmøtet.

#### **7.6. Saker årsmøtet kan behandle**

Bortsett fra saker som skal behandles av ordinært årsmøte etter 7.5 annet ledd, kan årsmøtet bare ta beslutning om saker som er angitt i innkallingen til møtet. Hvis alle seksjonseierne er til stede på årsmøtet og stemmer for det, kan årsmøtet også ta beslutning i saker som ikke står i innkallingen. At saken ikke er nevnt i innkallingen, er ikke til hinder for at styret beslutter å innkalle til nytt årsmøte for å avgjøre forslag som er fremsatt i møtet.

#### **7.7. Hvem som kan delta på årsmøtet**

Alle seksjonseierne har rett til å delta på årsmøtet med forslags-, tale-, og stemmerett. Ektefelle, samboer eller et annet medlem av husstanden til eieren av en boligseksjon har rett til å være til stede og til å uttale seg.

Styremedlemmer, forretningsfører, revisor og leier av boligseksjon har rett til å være til stede på årsmøtet og til å uttale seg. Styreleder og forretningsfører har plikt til å være til stede med mindre det er åpenbart unødvendig eller de har gyldig forfall.

En seksjonseier kan møte ved fullmektig. Fullmakten kan når som helst tilbakekalles. Seksjonseieren har rett til å ta med en rådgiver til årsmøtet. Rådgiveren har bare rett

til å uttale seg dersom et flertall på årsmøtet tillater det. Fullmakten kan ikke angi hva fullmektigen skal stemme.

#### **7.8. Ledelse av årsmøtet**

Styrelederen leder årsmøtet med mindre årsmøtet velger en annen møteleder. Møtelederen behøver ikke å være seksjonseier.

#### **7.9. Flertallskrav ved ulike beslutninger på årsmøtet. Særlige begrensninger i årsmøtets myndighet.**

Beslutninger på årsmøtet tas med vanlig flertall av de avgitte stemmene hvis ikke andre flertallskrav er fastsatt i loven eller vedtektene. Vedtektene kan ikke fastsette strengere flertallskrav enn det som er fastsatt i loven.

Det kreves et flertall på minst to tredjedeler av de avgitte stemmene på årsmøtet for å ta beslutning om

- a) ombygging, påbygging eller andre endringer av bebyggelsen eller tomten som går ut over vanlig forvaltning og vedlikehold i det aktuelle sameiet
- b) omgjøring av fellesarealer til nye bruksenheter eller utvidelse av eksisterende bruksenheter
- c) salg, kjøp, utleie eller leie av fast eiendom, inkludert seksjoner i sameiet som tilhører eller skal tilhøre seksjonseierne i fellesskap, eller andre rettslige disposisjoner over fast eiendom som går ut over vanlig forvaltning
- d) samtykke til at formålet for én eller flere bruksenheter endres fra boligformål til annet formål eller omvendt
- e) samtykke til resekjonering som nevnt i eierseksjonsloven § 20 annet ledd annet punktum.
- f) endring av vedtektene med mindre loven stiller strengere krav

#### **7.10. Flertallskrav for særlige bomiljøtiltak**

Tiltak som har sammenheng med seksjonseierne bo- eller bruksinteresser, og som går ut over vanlig forvaltning, og som fører med seg økonomisk ansvar eller utlegg for seksjonseierne i fellesskap på mindre enn fem prosent av de årlige felleskostnadene, besluttet med vanlig flertall av de avgitte stemmene på årsmøtet. Hvis tiltaket fører med seg økonomisk ansvar eller utlegg for seksjonseierne i fellesskap på mer enn fem prosent av de årlige felleskostnadene, kreves det et flertall på minst to tredjedeler av de avgitte stemmene på årsmøtet.

Hvis tiltak etter første ledd fører med seg et samlet økonomisk ansvar eller utlegg for enkelte seksjonseiere på mer enn halvparten av folketrygdens grunnbeløp på det tidspunktet tiltaket besluttet, kan tiltaket bare gjennomføres hvis disse seksjonseierne uttrykkelig sier seg enige.

#### **7.11. Beslutninger som krever enighet fra alle seksjonseiere**

Alle seksjonseiere må, enten på årsmøtet eller på et annet tidspunkt, uttrykkelig si seg enige hvis sameiet skal kunne ta beslutning om

- a) salg eller bortfeste av hele eller vesentlige deler av eiendommen
- b) oppløsning av sameiet



- c) tiltak som medfører en vesentlig endring av sameiets karakter
- d) tiltak som går ut over seksjonseierens bo- eller bruksinteresser, uavhengig av størrelsen på kostnaden som tiltaket medfører, og uavhengig av hvor stort økonomisk ansvar eller utlegg tiltaket medfører for de enkelte seksjonseierne.

#### **7.12. Beregning av flertall og opptelling av stemmer på årsmøtet**

På årsmøtet har hver seksjon én stemme, og flertallet regnes etter antall stemmer.

Ved opptelling av stemmer anses blanke stemmer som ikke avgitt. Står stemmene likt, avgjøres saken ved loddtrekning.

#### **7.13. Protokoll fra årsmøtet**

Møtelederen har ansvar for at det føres protokoll over alle saker som behandles, og alle beslutninger som tas på årsmøtet. Møtelederen og minst én seksjonseier som utpekes av årsmøtet blant dem som er til stede, skal underskrive protokollen.

Protokollen skal til enhver tid holdes tilgjengelig for seksjonseierne.

Protokollen skal inneholde navn på alle som er til stede, eventuelt hvor mange seksjonseiere som er representert ved fullmektig. Den kan også inneholde referat av innleggene på årsmøtet. Ved avstemninger som krever samtykke fra den det gjelder bør det redegjøres for hvem som har gitt samtykke.

#### **7.14. Inhabilitet**

Ingen kan delta i en avstemning om

- a) et søksmål mot en selv eller ens nærstående
- b) ens eget eller ens nærståendes ansvar overfor sameiet
- c) et søksmål mot andre eller andres ansvar overfor sameiet dersom egen interesse i saken er vesentlig og kan stride mot sameiets interesser
- d) pålegg eller krav etter eierseksjonsloven §§ 38 (pålegg om salg) og 39 (utkastelse) som er rettet mot en selv eller ens nærstående.

Dette gjelder også for den som opptrer ved eller som fullmektig.

### **8. STYRET**

#### **8.1. Plikt til å ha et styre. Styrets sammensetning**

Sameiet skal ha et styre. Styret skal ha en leder. Styret skal ha 4 medlemmer.

Alle seksjonseierne skal ha 1 medlemmer av styret fra forskjellige eierseksjoner. Det skal da utpekes en representant som styremedlem for seksjonseiere som ikke er en myndig fysisk person, og for seksjoner som har flere eiere.

#### **8.2. Valg av styret, tjenestetid og vederlag**

Årsmøtet skal velge styret med vanlig flertall av de avgitte stemmene. Styrelederen skal velges særskilt. Bare myndige personer kan være styremedlemmer.

Styremedlemmene tjenestegjør i to år hvis ikke årsmøtet har bestemt noe annet. Årsmøtet skal fastsette eventuelt vederlag til styremedlemmene.

### **8.3. Styremøter**

Styrelederen skal sørge for at styret møtes så ofte som det trengs. Et styremedlem eller forretningsføreren kan kreve at styret sammenkalles.

Styremøtet skal ledes av styrelederen. Er ikke styrelederen til stede, og det ikke er valgt noen nestleder, skal styret velge en møteleder.

Styret er beslutningsdyktig når mer enn halvparten av alle styremedlemmene er til stede. Beslutninger kan treffes med mer enn halvparten av de avgitte stemmene. Står stemmene likt, gjør møtelederens stemme utslaget. De som stemmer for en beslutning, må likevel utgjøre mer enn en tredjedel av alle styremedlemmene.

i tredje ledd gjelder ikke for styrer som består av alle seksjonseierne, jf. 8.1 annet ledd. For slike styrer beregnes stemmene på samme måte som bestemt i 7.12, og styret er beslutningsdyktig når styremedlemmer som representerer mer enn halvparten av stemmene, er til stede.

Styret skal føre protokoll fra styremøtene. Alle de fremmøtte styremedlemmene skal undertegne protokollen. Protokollen skal angi tid og sted for møtet, hvem som deltok, hvem som var møteleder, hvilke saker som ble behandlet, hva som ble besluttet, og hvem som eventuelt stemte imot beslutningene. Den enkelte seksjonseier har ikke krav på å gjennomgå protokollen.

### **8.4. Styrets oppgaver**

Styret skal sørge for vedlikehold og drift av eiendommen og ellers sørge for forvaltningen av sameiets anlegg i samsvar med lov, vedtekter og beslutninger på årsmøtet.

### **8.5. Styrets beslutningsmyndighet. Mindretallsvern.**

Styret skal ta alle beslutninger som ikke i loven eller vedtektene er lagt til andre organer. Beslutninger som kan tas med et vanlig flertall på årsmøtet, kan også tas av styret om ikke annet følger av lov, vedtekter eller årsmøtets beslutning i det enkelte tilfelle.

Styret kan ikke ta beslutninger eller handle på en måte som er egnet til å gi noen seksjonseiere eller utenforstående en urimelig fordel på andre seksjonseieres bekostning.

### **8.6. Inhabilitet**

Et styremedlem kan ikke delta i behandlingen eller avgjørelsen av noe spørsmål som medlemmet selv eller dennes nærstående har en fremtredende personlig eller økonomisk særinteresse i.

### **8.7. Styrets representasjonsadgang og ansvar**

Styret har rett til å representere seksjonseierne og forplikte dem med sin underskrift i saker som gjelder seksjonseiernes felles rettigheter og plikter. Dette omfatter å gjennomføre beslutninger truffet av årsmøtet eller styret, og rettigheter og plikter som ellers angår fellesareal og fast eiendom. Styret kan også gjøre gjeldende krav seksjonseierne har mot utbyggeren dersom kravet knytter seg til mangler ved fellesarealene eller forsinket ferdigstillelse av disse.

## **9. FORRETNINGSFØRER**

### **9.1. Ansettelse eller engasjement av forretningsfører**

Årsmøtet kan med vanlig flertall beslutte at sameiet skal ha en forretningsfører. Det er styrets oppgave å ansette eller engasjere forretningsfører og andre funksjonærer, gi instruks for dem, fastsette deres lønn eller godtgjørelse, føre tilsyn med at de oppfyller sine plikter, samt å avslutte engasjementet.

### **9.2. Inhabilitet**

Forretningsføreren kan ikke delta i behandlingen eller avgjørelsen av noe spørsmål som forretningsføreren selv eller dennes nærstående har en fremtredende personlig eller økonomisk særinteresse i.

## **10. REGNSKAP OG REVISJON**

### **10.1. Plikt til å føre regnskap**

Styret skal sørge for ordentlig og tilstrekkelig regnskapsføring. Styret skal legge frem regnskapet for det forrige kalenderåret på det ordinære årsmøtet.

### **10.2. Plikt til å ha revisor**

Årsmøtet kan med vanlig flertall av de avgitte stemmene vedta at sameiet skal ha en revisor som er valgt av årsmøtet.

Årsmøtet velger revisor. Revisoren tjenestegjør inntil annen revisor er valgt.

Dersom sameiet har statsautorisert eller registrert revisor, gjelder bestemmelsene i revisorloven så langt de passer.

## **11. FORHOLDET TIL LOV OM EIERSEKSJONER**

For så vidt ikke annet følger av disse vedtekter, gjelder reglene i lov om eierseksjoner av 16. juni 2017 nr. 65.

# Standard ordensregler for Sameiet Olav Trygvasons vei 40A

## 1. Formål og omfang

Ordensreglene er til for å holde ro og orden i sameiet, og for å sikre et godt bomiljø ved at alle tar hensyn til hverandre.

Ordensreglene gjelder for alle som oppholder seg i sameiet. Andelseierne er ansvarlig for å etterleve reglene, og for at eventuelle egne husstandsmedlemmer, besøkende og leietakere gjøres kjent med og overholder dem.

Dersom sameiet har særlige regler for parkering, behandling av teknisk utstyr, rengjøring eller annet, er disse å anse som en del av ordensreglene.

## 2. Aktiviteter og støynivå

Beboerne i sameiet oppfordres til å begrense alle aktiviteter som kan virke forstyrrende på naboene. Det skal være ro i sameiet mellom klokken 23:00–06:00. I dette tidsrommet skal det ikke spilles høy musikk eller utføres annen aktivitet som forstyrrer nattesøvn, eller på annet vis virker sjenerende på omgivelsene. Ved spesielle anledninger, som medfører ekstra støy etter klokken 23:00, varsles beboerne i tilstøtende boliger i god tid.

Ved innflytting, modernisering eller reparasjoner i boligen som medfører banking, boring, sliping,

saging etc, varsles naboer, og det tillates i tidsrommet:

- På hverdager klokken 07:00–20:00.
- Lørdager klokken 10:00–18:00.

### **3. Bruk av boligen og eventuelle tilknyttede arealer**

Beboerne skal sørge for:

- At boligen er tilstrekkelig oppvarmet ved fravær, flytting eller lignende i den kalde årstiden slik.
- At vann/avløpsrør ikke blir frostskaadet.
- At avtrekksventiler på kjøkken, bad og toalett holdes åpne for å unngå kondensskader og muggdannelse i boligen.
- Å opptre ansvarlig med ild og varme, slik at det ikke oppstår brann i sameiet.
- Straks å melde fra til styret dersom det oppdages veggedyr, kakerlakker eller lignende i boligen. Andelseier må for egen regning sørge for desinfeksjon.
- At balkongen ikke benyttes som lagringsplass for søppel, møbler eller lignende, og beboer står også ansvarlig for å fjerne snø og is fra denne.
- Å melde alle skadesaker til styret. Styret avklarer hvorvidt det er forsikringsdekning for skaden og kontrollerer hvorvidt bygningen kan være skadet.
- Å begrense skaden, for eksempel å kontakte rørlegger for å stanse en lekkasje.

Eieren skal søke styret/generalforsamling om adgang til å gjøre inngrep i yttervegger/utearealer, som å sette opp markiser, plattinger, levegger, parabolantenne, varmpumpe eller lignende.

### **4. Fellesarealer**

Beboerne oppfordres til å holde det rent og ryddig på sameiets eiendom, inklusive fellesarealene.

Søppelkasser er kun beregnet til husholdningsavfall. Papir sorteres og kastes i egne beholdere. Glass og andre farlige gjenstander kastes også i egne beholdere for dette formålet. Avfall skal ikke settes utenfor søppelkassene.

Fellessarealer holdes fritt for gjenstander som tilhører beboerne. Barnevogner og sykler kan imidlertid plasseres på angitte plasser.

Mat skal ikke legges ut på sameiets område, da dette lett kan tiltrekke rotter og mus til boligene.

## **5. Kjøring og parkering**

Dersom sameiet har innført bestemte områder for parkering og kjøring av motorkjøretøy, benyttes disse. De som eventuelt er tildelt garasje eller egen plass, tar først i bruk den før fellesparkeringen benyttes. Kjøring og parkering på gårdsplasser, gang- og sykkelveger er ikke tillatt, bortsett fra nødvendig nyttekjøring.

## **6. Dyrehold**

Det er tillatt med dyr i sameiet under forutsetning av at eier aksepterer sameiets regler for dyrehold. Signert erklæring om dyrehold vedlegges søknad.

Eventuell klage på dyrehold må skje skriftlig. Styret kan innkalle partene til samtaler i saken. Styret kan pålegge påklaget om å fjerne dyret.

## **7. Brannvern**

I henhold til forskrift om brannforebyggende tiltak skal sameiet sørge for at bygningen er utstyrt og vedlikeholdt i samsvar med gjeldende lover og forskrifter om forebygging av brann. For sameier gjelder dette bare på fellesområdene.

Røykvarsler skal være plassert slik at den kan høres fra alle soverom med dør lukket. Røykvarsler skal vedlikeholdes av eier ved at batteri skiftes hvert år. Røykvarsleren må testes fra tid til annen. Brannslukkingsapparatet plasseres slik at det er lett tilgjengelig, gjerne i tilknytning til soverom.

Dersom det oppstår feil ved brannvernutstyr, må dette umiddelbart meldes til vaktmester/styre i sameiet. For sameier gjelder dette bare på fellesområdene.

Ved salg av boligen skal pålagt brannvernutstyr stå igjen i boligen.

## **8. Brudd på ordensreglene**

Brudd på ordensreglene er å anse som mislighold, og kan føre til sanksjoner.

# Protokoll for årsmøte Olav Trygvasons vei 40A 26.04.2021

## Dokumenter:

Det dannes en mappe i google docs der vi kan sortere og legge ved nødvendige dokumenter som faktura, protokoller, regnskap, regler og vedtekter.

## Vedtekter og ordensregler:

Vi er enige om å utarbeide standard vedtekter og ordensregler for sameiet. Det er dannet en google docs i facebook gruppen til sameiet der vi over sommeren ferdigstiller vedtektene og ordensreglene.

## Vedlikehold:

Vi diskuterte tema vedlikehold for å få en felles forståelse om hvordan vi skal utføre vedlikehold i fremtiden. Jeg legger ved en lenke til info om vedlikeholdsplikt:

[https://www.huseierne.no/alt-om-bolig/sameier-og-borettslag/eierseksjoner/vedlikehold/?gclid=CjwKCAjwj6SEBhAOEiwAvFRuKPt-zcWktOpR-eJ1BH3rknnPp4YIHO3MBFUR8haZ8kuRtMCzUMnA5xoCVcEQAvD\\_BwE](https://www.huseierne.no/alt-om-bolig/sameier-og-borettslag/eierseksjoner/vedlikehold/?gclid=CjwKCAjwj6SEBhAOEiwAvFRuKPt-zcWktOpR-eJ1BH3rknnPp4YIHO3MBFUR8haZ8kuRtMCzUMnA5xoCVcEQAvD_BwE)

Vi er alle innforstått med at vi må være så tidlig ute som mulig når det gjelder å melde ifra om kommende vedlikehold som må påbegynnes. Dette for at alle i sameiet skal få tid til å eventuelt spare opp midler til å dekke vedlikeholdet. Om dette gjelder arbeid med større omfang anbefales det å kalle inn til ekstraordinært møte. Utenom det har vi bestemt at andre plutselige vedlikeholds saker blir drøftet fortløpende med styret for enighet om utførelse.

## Parkering:

Vi bestemmer oss for at vi har uformelt faste plasser på parkeringsplass for å unngå at seksjonseiere ikke får parkert. Dette betyr at vi må informere at alle gjester som kommer på besøk at de bare bruke de to parkeringsplassene i midten av parkeringsplassen. Er de plassene opptatt må gjester parkere på gateparkering selv om andre parkeringsplasser står ledige. Det er da fint om seksjonseiere melder



ifra om parkeringsplassen blir ledig i korte perioder slik vi kan bruke ekstra plasser for gjester. Når det gjelder seksjonseierens parkeringsplasser kan man kontakte og avtale seg imellom om bruk av dem. Uten andre avtaler deler vi opp parkeringsplassen med «Faste plasser» som kan endres på ved behov.

Fra venstre, Nikolai, Annika, Gjest, Gjest, Stian, Dan



### **Felleskostnader:**

Vi ble enige om å sette opp felleskostnader da vi betalte for lite. Den nye summer trer i kraft fra Mai 2021. Vi diskuterer videre digitalt om nøyaktige summer. (Per dags dato hever vi felleskostnader til 3000 i mnd. fordelt på seksjonsbrøken.)

### **Fremtidige prosjekter:**

- 1) Nå som parkeringsoppmerking på asfalten kommer på plass kan vi prøve å merke opp for gjesteparkering og eventuelt sette opp «Privat parkering» skilt.
- 2) Feste løs skifer i trappen.
- 3) Grave, og legge singel langs belegningsstein på sørsiden. Eventuelt grave ned et lite dreneringsrør langs blomsterbedet.
- 4) Rydde søppel og gamle materialer fra tomten. Det ligger strødd litt søppel her og der på tomten som må fjernes. Om vi får samlet alt kan vi få sendt det på søpla før sommeren treffer.

Returneres etter tinglysning til

TINGLYST  
23 JAN 2006  
KRISTIANSAND TINGHETT  
DAGBOKNR. 1440

**Begjæring<sup>1)</sup> om oppdeling i eierseksjoner/**

(stryk det som ikke passer)

200601618  
Saksnr 200607674

Opplysninger i feltene 1-4 registreres i grunnboken

<b>1. Eiendommen</b>			
Kommunenr   Kommunens navn	Gnr	Bnr	Festenr   Snr
1001 KRISTIANSAND	42	207	

<b>2. Hjemmelshaver(e)</b>		
Fødselsnr/Org.nr (11/9 siffer) <sup>2)</sup>	Navn	Ideell andel <sup>3)</sup>
	Ottar Alexander Ramfjord	1/1
<del>1081813</del>	<del>Kristiansand Samletspinning (betjester)</del>	<del>1/1</del>



Doknr 1440 Tinglyst 23 01 2006 Emb 093  
STATENS KARTVERK FAST EIENDOM

<b>3. Begjæring</b>													
Eiendommen begjæres oppdelt i eierseksjoner, slik det fremgår av etterstående fordelingsliste.													
S.-nr	For-mål <sub>4)</sub>	Brøk (teller) <sup>5)</sup>	eggs-areal	S.-nr	For-mål <sub>4)</sub>	Brøk (teller) <sup>5)</sup>	eggs-areal	S.-nr	For-mål <sub>4)</sub>	Brøk (teller) <sup>5)</sup>	eggs-areal		
1	B	58	G	13				25					
2	B	126		14				26					
3	B	82	G	15				27					
4	B	82	G	16				28					
5				17				29					
6				18				30					
7				19				31					
8				20				32					
9				21				33					
10				22				34					
11				23				35					
12				24				36					
Sum tellere:				348	= nevner:				348				

**4. Supplerende tekst<sup>7)</sup>**

OBS! Her påføres kun opplysninger som skal og kan tinglyses. Ved resekjonering skal dessuten oppgis hva endringen består i og eventuelt på hvilken måte fellesarealene endres.

**5. Egenerklæring**

Undertegnede erklærer at

- a)  seksjoneringen gjelder planlagt bygning hvor byggetillatelse er gitt,  
 seksjoneringen gjelder bestående bygning hvor seksjoneringen bare omfatter bruksenheter som er ferdig utbygd
- b)  seksjoneringen omfatter alle bruksenheter i eiendommen
- c)  inndelingen i bruksenheter gir en formålstjenlig avgrensning av de enkelte bruksenheter
- d)  bruksenhetsens formål (bolig eller næring) er i samsvar med gjeldende arealplanformål, eller  
 det foreligger tillatelse til annen bruk etter plan- og bygningsloven
- e)  ingen bruksenheter omfatter deler av eiendommen som er nødvendig til bruk for andre bruksenheter i eiendommen, eller deler som etter bestemmelser, vedtak eller tillatelser gitt i eller i medhold av plan- og bygningsloven, er fastsatt å skulle tjene beboernes eller bebyggelsens felles behov
- f)  areal som skal tjene sameierens felles bruk eller eiendommens drift er fellesareal. Fellesarealet omfatter ikke vaktmesterbolig som er utleid til andre enn vaktmesteren, og hvor leier har kjøperett (§ 14)
- g)  hver bruksenhets hoveddel er en klart avgrenset og sammenhengende del av en bygning på eiendommen og har egen inngang fra fellesareal eller naboeiendom
- h)  hver boligseksjon har kjøkken, bad og wc innenfor hoveddelen av bruksenheten. Bad og wc er i eget eller egne rom, eller  
 boligseksjonen er en fritidsbolig, eller  
 alle boligene inngår i en samleseksjon bolig
- i)  det er fastsatt vedtekter (§ 28).



Undertegnede er kjent med at det er straffbart å avgi eller benytte uriktig erklæring (straffeloven § 189 og § 190).

**6. Tegninger m v**

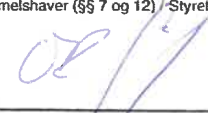

Alle vedlegg skal være i A4 format og fortløpende sidenummerert. Vedlegg som skal følge seksjoneringsbegjæringen:

- a) Situasjonsplan (§ 7, annet ledd).
- b) Plantegninger over kjeller, alle etasjene og loft.  
 På tegningene er grensene for bruksenheter, forslag til seksjonsnummer og bruken av de enkelte rom tydelig angitt (§ 7, annet ledd).
- c) Liste med navn og adresse på alle leiere av bolig i eiendommen. (Skal ikke følge med til tinglysing.)
- d) Vedtekter (§ 28). (Skal ikke følge med til tinglysing.)
- e) Samtykke fra panthaver ved reseksjonering (§§ 12 og 13).

**7. Underskrifter**

Sted, dato <i>Kristiansund</i> <i>13 okt 2023</i>	Hjemmelshaver (§§ 7 og 12) / Styret (§ 13)  <b>OTTAR ALEXANDER RANFJELL</b>	Ektefelle/registrert partner <small>(Ved reseksjonering kreves samtykke fra ektefelle/registrert partner hvor sameiebraken reduseres)</small>
	 <del>KRISTIANSDAL SAMTIDSFORNING</del>	

<b>8. Styrets samtykke m v ved reseksjonering <sup>8)</sup></b>	
<input type="checkbox"/> Styret samtykker til reseksjonering (§ 12), eller <input type="checkbox"/> Styret erklærer at sameiet har samtykket til reseksjonering (§ 30)	
Sted, dato	Underskrift

<b>9. Kommunens tillatelse til seksjonering/reseksjonering</b>			
<input type="checkbox"/> Befaring er foretatt <input type="checkbox"/> Målebrevkart for tilleggsdeler er utarbeidet og vedlagt <sup>9)</sup>  <input checked="" type="checkbox"/> Tillatelsen er inntatt nedenfor <input type="checkbox"/> Tillatelsen følger vedlagt			
Kommunen erklærer at tillatelse til seksjonering/reseksjonering er gitt for:			
Gnr	Bnr	Fnr	Snr
42 207		Kristiansand kommune	
Dato		Stempel og underskrift	
20/1-2006		 	

**Noter:**

- 1) Kommunen skal gi tillatelse til seksjonering/reseksjonering og skal deretter sende begjæringen til tinglysing. Begjæring, situasjonsplan og plantegning sendes kommunen i tre eksemplarer, hvorav ett skal være på tinglysingspapir.
- 2) Det er Enhetsregisterets organisasjonsnummer som skal brukes.
- 3) Feltet for ideell andel utfylles bare når det er flere hjemmelshavere.
- 4) B=boligseksjon, N=næringsseksjon, SB=samleseksjon bolig, SN=samleseksjon næring.
- 5) Ved oppdeling skal det for hver seksjon fastsettes en sameiebrøk med hele tall i teller og nevner.
- 6) Sett B dersom tilleggsarealet gjelder bygning, G dersom tilleggsarealet gjelder grunn, eventuelt BG hvis tilleggsarealet gjelder både bygning og grunn.
- 7) Det er bare rettstiftelser som skal og kan tinglyses som tas inn her. Legalpanterett etter eierseksjonsloven § 25 første ledd kan ikke tinglyses. Her tas bare med panterett som kommer i tillegg, jf § 25 tredje ledd. Panterett inntatt i oppdelingsbegjæringen gir ikke tvangsgrunnlag.
- 8) Etter eierseksjonsloven § 12 skal styret i noen tilfeller samtykke til reseksjonering. I de tilfeller hvor sameietets samtykke er nødvendig, innestår styret for at samtykket er innhentet, jf § 30.
- 9) Kommunen skal legge ved målebrevkart med tinglysingsgjennpart.

TINGLYST  
 23 JAN 2006  
 KRISTIANSTAD TINGRETT  
 DAGBOKNR

Vedlegg 1 av 5

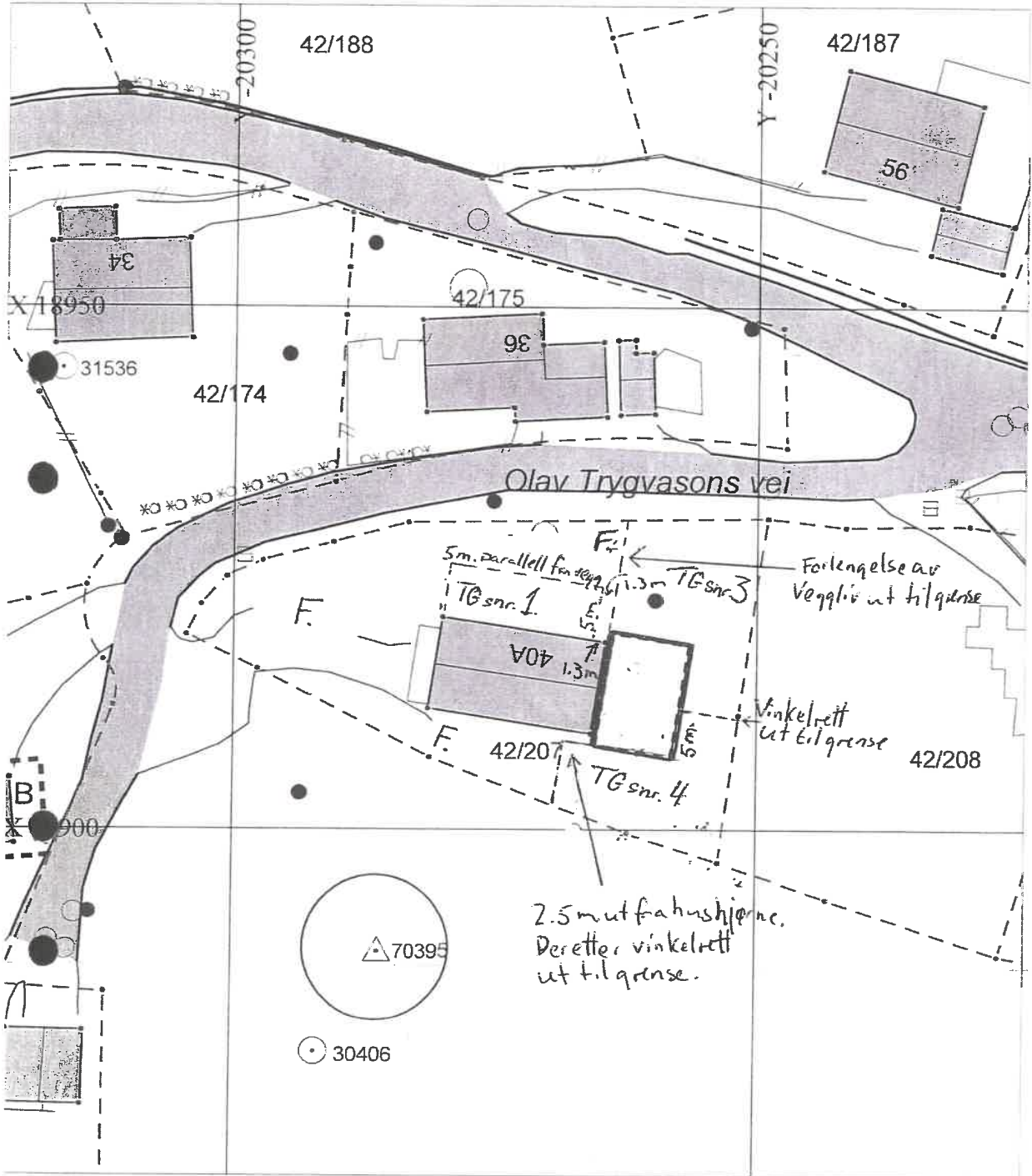

KRISTIANSAND KOMMUNE  
 SERVICEBUTIKKEN Tlf.: 38 07 55 30

FORENKLET SITUASJONSKART  
 FOR DELE- SEKSJONERING- OG BYGGESØKNADER/ MELDINGER

Gnr.: 42 Bnr.: 207 Fnr.: Snr.:

Adresse: Olav Trygvasons vei 40A

Sokkelhøyde:



Datagrunnlag: Digitalt  
 Koordinatsystem: NGO 1948 akse 2

Målestokk: 1:500

Dato: 12/01/06

Sign.:

Kvalitet eiendomsgrenser:

----- Målte eiendomsgrenser, koordinatmålt

----- Usikre eiendomsgrenser

Det kan forekomme feil i eiendomsgrenser og kartinnhold.

Kartet er utarbeidet i henhold til Statens kartverks standard: SQSI Del 3

Vedlegg 2 av 5

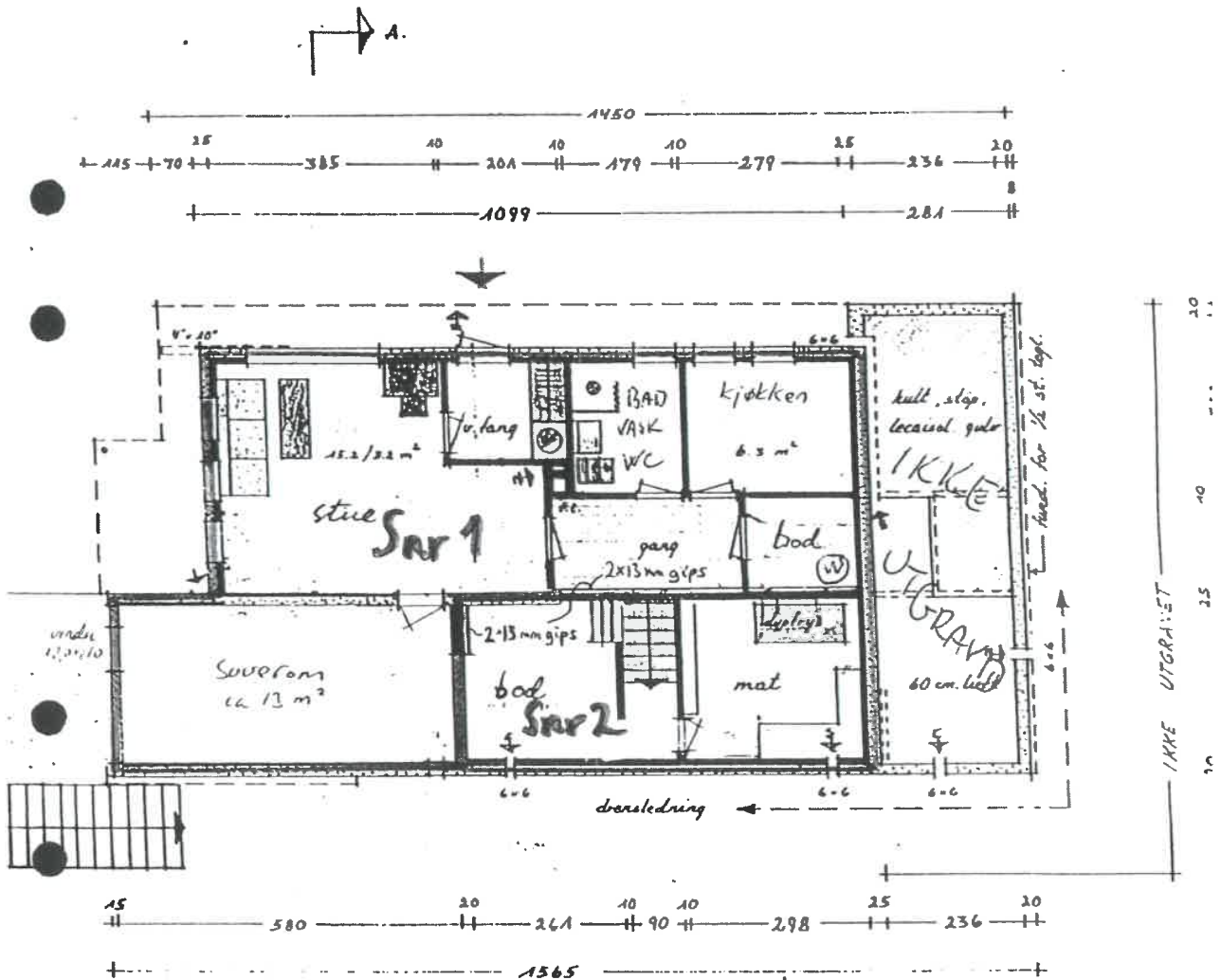

VERETASJE PLAN

O. RAMFJØRD  
 1. MY  
 17.07.2002 UH

Olav Trygvassonvei 40A  
 Gnr 42 Bnr 207  
 Kristiansand  
 Plan: Uetog "gammelt bygg"  
 25 APR. 2005

Vedlegg 3 av 5

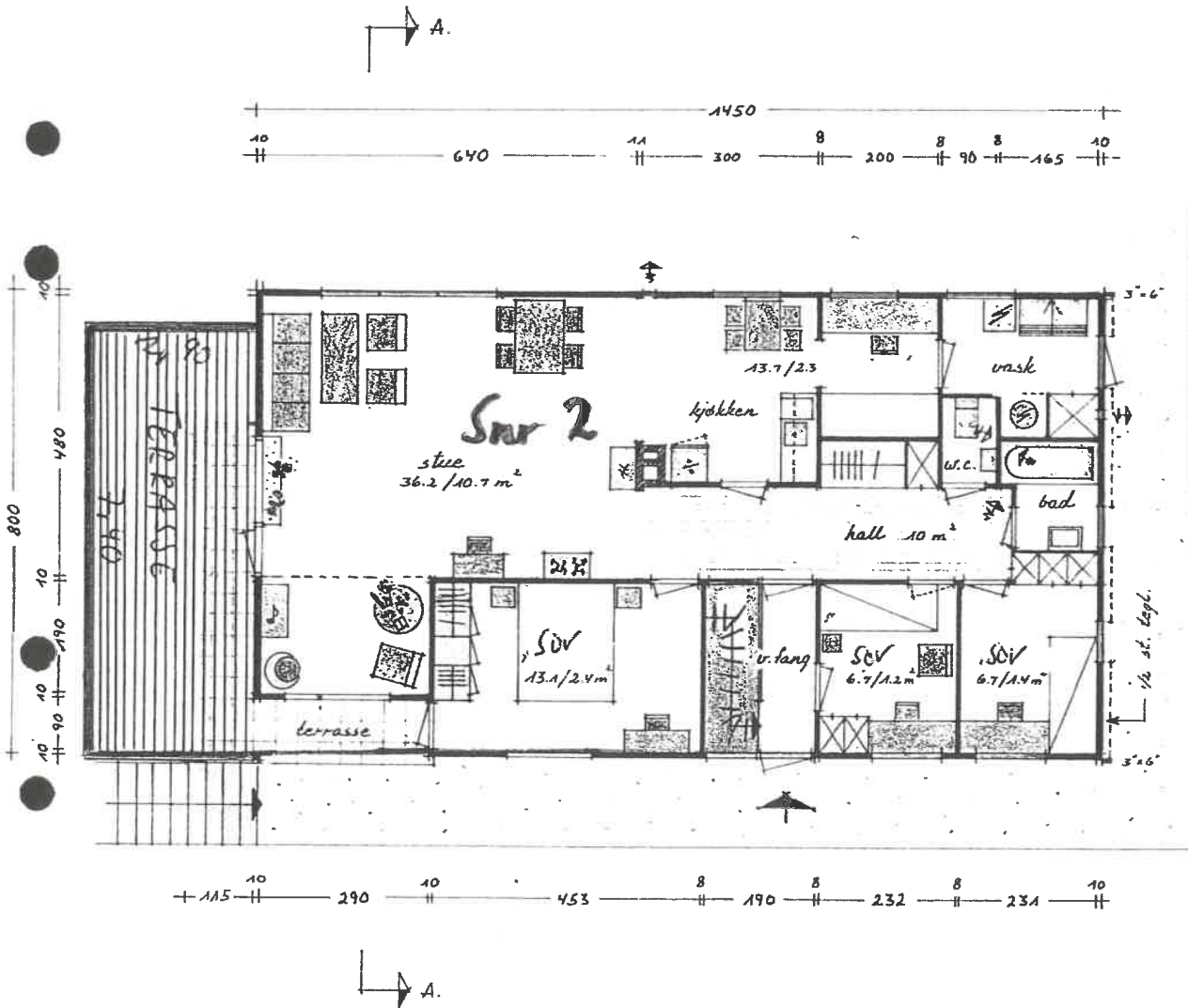

1. ETASJE PLAN

EINAR U.  
 2.  
 22.12.6.  
 Rev. 1-2-64 M = 1:10

Ola Trygvasonveie 40A  
 Gnr 42 bnr 207  
 Kristiansund  
 Plan: 1. etg "gammelt bygg"  
 25 APR. 2005

# ENERGIATTEST

Adresse	Olav Trygvasons vei 40A
Postnummer	4633
Sted	KRISTIANSAND S
Kommunenavn	Kristiansand
Gårdsnummer	42
Bruksnummer	207
Seksjonsnummer	2
Andelsnummer	—
Festenummer	—
Bygningsnummer	168202687
Bruksenhetsnummer	H0101
Merkenummer	Energiattest-2024-9939
Dato	15.08.2024

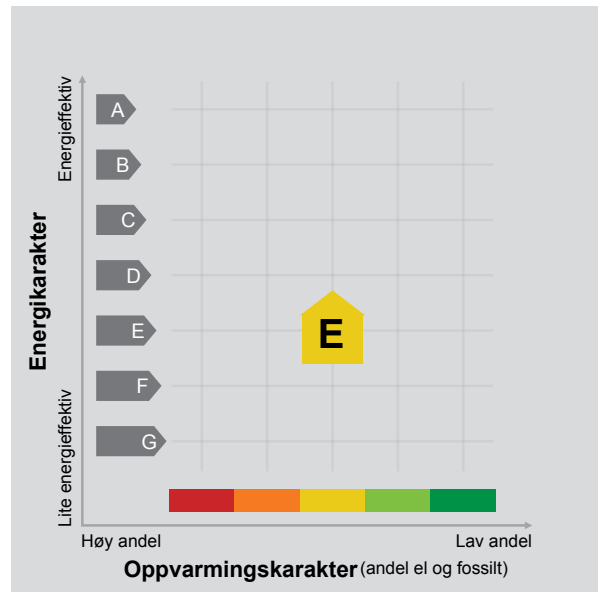

**Energimerket** angir boligens energistandard. Energimerket består av en energikarakter og en oppvarmingskarakter, se i figuren. Energimerket symboliseres med et hus, hvor fargen viser oppvarmingskarakter, og bokstaven viser energikarakter.

**Energikarakteren** angir hvor energieffektiv boligen er, inkludert oppvarmingsanlegget. Energikarakteren er beregnet ut fra den typiske energibruken for boligtypen. Beregningene er gjort ut fra normal bruk ved et gjennomsnittlig klima. Det er boligens energimessige standard og ikke bruken som bestemmer energikarakteren. A betyr at boligen er energieffektiv, mens G betyr at

boligen er lite energieffektiv. En bolig bygget etter byggeforskriftene vedtatt i 2010 vil normalt få C.

**Oppvarmingskarakteren** forteller hvor stor andel av oppvarmingsbehovet (romoppvarming og varmtvann) som dekkes av elektrisitet, olje eller gass. Grønn farge betyr lav andel el, olje og gass, mens rød farge betyr høy andel el, olje og gass. Oppvarmingskarakteren skal stimulere til økt bruk av varmepumper, solenergi, biobrensel og fjernvarme.

Om bakgrunnen for beregningene, se [www.energimerking.no](http://www.energimerking.no).

## Målt energibruk

Brukeren har valgt å ikke oppgi målt energibruk.





---

## Hvordan boligen benyttes har betydning for energibehovet

Energibehovet påvirkes av hvordan man benytter boligen, og kan forklare avvik mellom beregnet og målt energibruk. Gode energivaner bidrar til at energibehovet reduseres. Energibehovet kan også bli lavere enn normalt dersom:

- deler av boligen ikke er i bruk,
- færre personer enn det som regnes som normalt bruker boligen, eller
- den ikke brukes hele året.

## Gode energivaner

Ved å følge enkle tips kan du redusere ditt energibehov, men dette vil ikke påvirke boligens energimerke.

Energimerkingen kan kun endres gjennom fysiske endringer på boligen.

**Tips 1: Følg med på energibruken i boligen**

**Tips 2: Luft kort og effektivt**

**Tips 3: Redusér innetemperaturen**

**Tips 4: Bruk varmtvann fornuftig**

## Mulige forbedringer for boligens energistandard

Ut fra opplysningene som er oppgitt om boligen, anbefales følgende energieffektiviserende tiltak. Dette er tiltak som kan gi bygningen et bedre energimerke.

Noen av tiltakene kan i tillegg være svært lønnsomme. Tiltakene bør spesielt vurderes ved modernisering av bygningen eller utskifting av teknisk utstyr.

**Tiltaksliste** (For full beskrivelse av tiltakene, se Tiltaksliste - vedlegg 1)

- **Isolering av innervegg mot uoppvarmet rom**
- **Tetting av luftlekkasjer**

Det tas forbehold om at tiltakene er foreslått ut fra de opplysninger som er gitt om boligen. Fagfolk bør derfor kontaktes for å vurdere tiltakene nærmere. Eventuell gjennomføring av tiltak må skje i samsvar

- **Montere urbryter på motorvarmer**
- **Skifte til sparepærer på utebelysning**

med gjeldende lovverk, og det må tas hensyn til krav til godt inneklima og forebygging av fuktskader og andre byggskader.





---

## Boligdata som er grunnlag for energimerket

Energimerket og andre data i denne attesten er beregnet ut fra opplysninger som er gitt av boligeier da attesten ble registrert. Nedenfor er en oversikt over oppgitte opplysninger, som boligeier er ansvarlig for.

Der opplysninger ikke er oppgitt, brukes typiske standardverdier for den aktuelle bygningstypen. For mer informasjon om beregninger, se [www.energimerking.no/beregninger](http://www.energimerking.no/beregninger).

<b>Bygningskategori:</b>	Boligblokker
<b>Bygningstype:</b>	Leilighet
<b>Byggeår</b>	1964
<b>Bygningsmateriale:</b>	Tre
<b>BRA:</b>	130
<b>Ant. etg. med oppv. BRA:</b>	2
<b>Detaljert vegger:</b>	Ja
<b>Detaljert vindu:</b>	Ja

### Teknisk installasjon

<b>Oppvarming:</b>	Elektrisk Varmepumpe Ved
<b>Ventilasjon</b>	Periodisk avtrekk





---

## Om grunnlaget for energiattesten

Oppgitte opplysninger om boligen kan finnes ved å gå inn på [www.energimerking.no](http://www.energimerking.no), og logge inn via ID-porten/Altinn. På siden "Eiendommer" kan du søke opp bygninger og hente fram energiattester som er laget tidligere. For å se detaljer for en bolig hvor det er brukt detaljert registrering må du velge "Gjenbruk"

av aktuell attest under Offisielle energiattester i skjermbildet "Valgt eiendom". Boligeier er ansvarlig for at det blir brukt riktige opplysninger. Eventuelle gale opplysninger må derfor tas opp med selger eller utleier da dette kan ha betydning for prisfastsettelsen. Det kan når som helst lage en ny energiattest.

## Om energimerkeordningen

Enova er ansvarlig for energimerkeordningen. Energimerket beregnes på grunnlag av oppgitte opplysninger om boligen. For informasjon som ikke er oppgitt, brukes typiske standardverdier for den aktuelle bygningstypen fra tidsperioden den ble bygd i. Beregningsmetodene for energikarakteren baserer seg på NS 3031 ([www.energimerking.no/NS3031](http://www.energimerking.no/NS3031)).

Spørsmål om energiattesten, energimerkeordningen eller gjennomføring av energieffektivisering og tilskuddsordninger kan rettes til Enova Svarer på tlf. [800 49 003](tel:80049003) eller [svarer@enova.no](mailto:svarer@enova.no).

Plikten til energimerking er beskrevet i energimerkeforskriften (bygninger).

Nærmere opplysninger om energimerkeordningen kan du finne på [www.energimerking.no](http://www.energimerking.no).

For ytterligere råd og veiledning om effektiv energibruk, vennligst se [www.enova.no/hjemme](http://www.enova.no/hjemme) eller ring Enova svarer på tlf. [800 49 003](tel:80049003).





# Tiltaksliste: Vedlegg til energiattesten

---

## Bygningsmessige tiltak

### Tiltak 1: Isolering av innervegg mot uoppvarmet rom

Innervegg mot uoppvarmet rom i boligen isoleres.

### Tiltak 2: Tetting av luftlekkasjer

Det kan være utettheter i tilslutning mellom bygningsdeler, rundt vinduer/dører og ved gjennomføringer som bør tettes. Aktuelle tettematerialer er f.eks. bunnfyllingslist med fugemasse, fugeskum eller strimler av vindspærre. Utettheter ved tilslutninger mellom bygningsdeler kan være kompliserte å tette, og må ofte utføres i sammenheng med etterisoleringstiltak.

### Tiltak 3: Montering tetningslister

Luftlekkasjer mellom karm og ramme på vinduer og mellom karm og dørblad kan reduseres ved montering av tetningslister. Lister i silikon- eller EPDM-gummi gir beste resultat.

### Tiltak 4: Etterisolering av yttertak / loft

Evt. kaldt loft kan etterisoleres med isolasjonsmatt eller løsblåst isolasjon. Etterisolering krever dampspærre på varm side av isolasjonen. Tetting av loftsluke må alltid gjennomføres samtidig for at det ikke skal opptre kondens i taket over loftsluka. For etterisolering av yttertak avhenger utførelse/metode av dagens tilstand.

### Tiltak 5: Etterisolering av yttervegg

Yttervegg etterisoleres. Metode avhenger av dagens løsning. For å sjekke vindtetting av yttervegg anbefales termografering og tetthetsprøving.

### Tiltak 6: Etterisolering av kaldt loft

Kaldt loft kan etterisoleres med isolasjonsmatt eller løsblåst isolasjon. Etterisolering krever dampspærre på varm side av isolasjonen. Tetting av loftsluke må alltid gjennomføres samtidig for at det ikke skal opptre kondens i taket over loftsluka.

### Tiltak 7: Termografering og tetthetsprøving

Bygningens lufttetthet kan måles ved hjelp av metode for tetthetsmåling av hele eller deler av bygget. Termografering kan også benyttes for å kartlegge varmetap og lekkasjepunkter. Metodene krever spesialutstyr og spesialkompetanse og må utføres av fagfolk.

### Tiltak 8: Isolering av gulv mot kald kjeller / kryprom

Det fins flere løsninger for etterisolering av gulv mot kald kjeller eller kryperom. Utførelse/metode avhenger av dagens løsning. Vindspærre etableres på kald side.

## Tiltak utendørs

### Tiltak 9: Montere urbryter på motorvarmer

Det monteres urbryter (koblingsur) på motorvarmeren slik at den ikke står på mer enn nødvendig.

### Tiltak 10: Skifte til sparepærer på utebelysning

Sparepærer på 5, 7, 11, 15, og 20 W tilsvarer glødelamper på henholdsvis 25, 40, 60, 75 og 100 W. Sparepærer gir like mye lys som vanlige glødelamper, men bruker bare rundt 20% av energien. De varer dessuten lenger, 8.000-15.000 timer mot 1.000 - 2.500 timer for glødelamper.

### Tiltak 11: Montere automatikk på utebelysning

Det kan monteres fotocelle på utebelysningen slik at det automatisk går av/på etter dagslyset/mørket. Eller det kan monteres bevegelsessensor slik at lyset kun går på ved bevegelse og slås av automatisk etter forhåndsinnstilt tid.

## **Tiltak 12: Termostat- og nedbørsstyring av snøsmelteanlegg**

Snøsmelteanlegget er kun manuelt styrt, eller styres kun etter lufttemperatur. Det installeres automatikk slik at snøsmelteanlegget både er temperatur- og nedbørsstyrt. Det kan være i form av en temperatur- og snøføler i bakken, med temperatur- og fuktføler i luften. Snøsmelteanlegget aktiveres kun ved behov dvs. når det registreres nedbør og kulde samtidig.

## **Brukertiltak**

### **Tiltak 13: Luft kort og effektivt**

Ikke la vinduer stå på gløtt over lengre tid. Luft heller kort og effektivt, da får du raskt skifta lufta i rommet og du unngår nedkjøling av gulv, tak og vegger.

### **Tiltak 14: Slå av lyset og bruk sparepærer**

Slå av lys i rom som ikke er i bruk. Utnytt dagslyset. Bruk sparepærer, spesielt til utelys og rom som er kalde eller bare delvis oppvarmet.

### **Tiltak 15: Bruk varmtvann fornuftig**

Bytt til sparedusj hvis du ikke har. For å finne ut om du bør bytte til sparedusj eller allerede har sparedusj kan du ta tiden på fylling av ei vaskebøtte; nye sparedusjer har et forbruk på kun 9 liter per minutt. Ta dusj i stedet for karbad. Skift pakning på dryppende kraner. Dersom varmtvannsberederen har nok kapasitet kan temperaturen i berederen reduseres til 70gr.

### **Tiltak 16: Følg med på energibruken i boligen**

Gjør det til en vane å følge med energiforbruket. Les av måleren månedlig eller oftere for å være bevisst energibruken. Ca halvparten av boligens energibruk går til oppvarming.

### **Tiltak 17: Redusér innnetemperaturen**

Ha en moderat innnetemperatur, for hver grad temperatursenkning reduseres oppvarmingsbehovet med 5 %. Mennesker er også varmekilder; jo flere gjester – desto større grunn til å dempe varmen. Ha lavere temperatur i rom som brukes sjelden eller bare deler av døgnet. Montér tetningslister rundt trekkfulle vinduer og dører (kan sjekkes ved bruk av myggspiral/røyk eller stearinlys). Sett ikke møbler foran varmeovner, det hindrer varmen i å sirkulere. Trekk for gardiner og persienner om kvelden, det reduserer varmetap gjennom vinduene.

### **Tiltak 18: Spar strøm på kjøkkenet**

Ikke la vannet renne når du vasker opp eller skyller. Bruk kjeler med plan bunn som passer til platen, bruk lokk, kok ikke opp mer vann enn nødvendig og slå ned varmen når det har begynt å koke. Slå av kjøkkenventilatoren når det ikke lenger er behov. Bruk av microbølgeovn til mindre mengder mat er langt mer energisparende enn komfyren. Tin frossenmat i kjøleskapet. Kjøøl - og frys skal avrimes ved behov for å hindre unødvendig energibruk og for høy temperatur inne i skapet / boksen (nye kjølekap har ofte automatisk avriming). Fjern støv på kjøleribber og kompressor på baksiden. Slå av kaffetraker når kaffen er ferdig traktet og bruk termos. Oppvaskmaskinen har innebygde varmeelementer for oppvarming av vann og skal kobles til kaldvannet, kobles den til varmtvannet øker energibruken med 20 - 40 % samtidig som enkelte vaske - og skylleprosesser foregår i feil temperatur.

### **Tiltak 19: Velg hvitevarer med lavt forbruk**

Når du skal kjøpe nye hvitevarer så velg et produkt med lavt strømforbruk. Produktene deles inn i energiklasser fra A til G, hvor A er det minst energikrevende. Mange produsenter tilbyr nå varer som går ekstra langt i å være energieffektive. A+ og det enda bedre A++ er merkinger som har kommet for å skille de gode fra de ekstra gode produktene.

### **Tiltak 20: Slå el.apparater helt av**

Elektriske apparater som har stand-by modus trekker strøm selv når de ikke er i bruk, og må derfor slås helt av.

### **Tiltak 21: Tiltak utendørs**

Monter urbryter (koblingsur) på motorvarmeren slik at den ikke står på mer enn nødvendig. Skift til sparepærer. Sparepærer på 5, 7, 11, 15, og 20 W tilsvarer glødelamper på henholdsvis 25, 40, 60, 75 og 100 W, og de varer dessuten lenger, 8.000-15.000 timer mot 1.000-2.500 timer for glødelamper. Det kan monteres fotocelle på utebelysningen slik at det automatisk går av/på etter dagslyset/mørket. Eller det kan monteres bevegelsessensor slik at lyset kun går på ved bevegelse og slås av automatisk etter forhåndsinnstilt tid. For snøsmelteanlegg som kun er manuelt styrt av/på eller ift. lufttemperatur kan det installeres automatikk slik at snøsmelteanlegget både er temperatur- og nedbørsstyrt dvs. når det registreres nedbør og kulde samtidig.

### **Tiltak 22: Vask med fulle maskiner**

Fyll opp vaske- og oppvaskmaskinen før bruk. De fleste maskiner bruker like mye energi enten de er fulle eller ikke.

## **Tiltak på elektriske anlegg**

### **Tiltak 23: Temperatur- og tidsstyring av panelovner**

Evt. eldre elektriske varmeovner uten termostat skiftes ut med nye termostatregulerte ovner med tidsstyring, eller det ettermonteres termostat / spareplugg på eksisterende ovn. Dersom mange ovner skiftes ut bør det vurderes et system hvor temperatur og tidsinnstillinger i ulike rom i boligen styres fra en sentral enhet.

### **Tiltak 24: Tidsstyring av elektrisk gulvvarme / takvarme**

For gulvvarme eller takvarme med styringsenhet m/termostat kan det vurderes utskiftning til ny styringsenhet med kombinert termostat- og tidsstyring. Dersom mange slike styringsenheter og/eller panelovner skiftes ut bør det vurderes et system hvor temperatur og tidsinnstillinger i ulike rom i boligen styres fra en sentral enhet. Merk at flere vanlige typer termostater også har mulighet for tidsstyring i form av aktivering av programfunksjonsknapp bak deksel, se medfølgende bruksanvisning.

## **Tiltak på luftbehandlingsanlegg**

### **Tiltak 25: Skifte avtrekksvifte på bad til ny med fuktstyring**

Dersom avtrekksvifte på bad kun har manuell styring av/på kan det vurderes å montere ny avtrekksvifte med fuktstyring, dvs. at den starter/stopper automatisk ved behov avh. av luftens relative fuktighet og reduserer den totale luftutskiftningen og dermed varmetapet.

### **Tiltak 26: Montere blafrespjeld på kjøkkenventilator**

Dersom kjøkkenventilator ikke har blafrespjeld, bør dette monteres for å redusere luftutskiftningen og dermed varmetapet.

## **Tiltak på varmeanlegg**

### **Tiltak 27: Installere ny rentbrennende vedovn / peisinnsats, alternativt pelletskamin**

I gamle vedovner / peiser med dør utnyttes kun 30 - 55 % av energiinnholdet i veden, mens med nye rentbrennende vedovner / peisinnsatser (som kom på markedet i 1988) er virkningsgraden på 70 - 80 %. Alternativt kan den gamle vedovnen / peisen skiftes ut med en pelletskamin. Nye vedovner, peisinnsatser og pelletskaminer utnytter energien mer effektivt samt at røykgassforurensning og utslippene reduseres med inntil 90 % sammenlignet med gammel vedovn. De fleste pelletskaminer styres av en romtermostat, slik at man kan stille inn ønsket temperatur. Kaminen kan starte og slukke av seg selv, og mange kaminer kan også programmere inn ukeprogram, med f.eks. nattsenkning.



# Ring oss for tilbud!

**Du får:** Raskt svar av en dyktig rådgiver med god kjennskap til det lokale boligmarkedet.

**Vi ser frem til at du tar kontakt!**



**André Linge Heltne**

Autorisert finansiell rådgiver

Tlf.: 38 17 04 79

Mob.: 948 59 697

[andre.linge.heltne@sor.no](mailto:andre.linge.heltne@sor.no)



**Morten Haugeland**

Autorisert finansiell rådgiver

Tlf.: 38 17 02 65

Mob.: 902 80 438

[morten.haugeland@sor.no](mailto:morten.haugeland@sor.no)



# HELP Boligkjøperforsikring

## Boligkjøperforsikring

- Advokathjelp ved boligkjøpet og i 5 år fremover.
- Er kjøpers motvekt til selgers boligselgerforsikring.
- Gir deg advokathjelp hele veien til rettskraftig dom, om nødvendig.

## Boligkjøperforsikring **PLUS**

- Advokathjelp ved boligkjøpet og i 5 år fremover.
- Er kjøpers motvekt til selgers boligselgerforsikring.
- Gir deg advokathjelp hele veien til rettskraftig dom, om nødvendig.
- Advokathjelp i de viktigste rettsområdene i privatlivet.

**PLUS** gir boligeiere sterkt rabattert advokathjelp. Be om råd eller hjelp i retten når du trenger det fra Norges viktigste advokatmiljø for privatpersoner.

**PLUS** kan bare tegnes samtidig med boligkjøperforsikringen, og koster kun kr 2 800 i tillegg. **PLUS** fornyes årlig - om du ønsker det.

Borettslag/aksjeleilighet: Kr 8 500

Selveierleilighet/rekkehus: Kr 9 900

Ene-/tomannsbolig, tomt: Kr 16 500

## Rettsområder du får hjelp med

Samboeravtale, ektepakt og arv

Forbrukerkjøp og håndverkertjenester

Utleie og naboforhold

Tomtefeste, veirett og andre servitutter

Plan- og bygningsrett

Skatt ved oppussing, utleie og eiendomssalg

Tilgang til digitale juridiske avtaler via Min side

*“Vi unner ingen å stå alene”*

Rett skal være rett. For alle.

Fra å vurdere om vi hadde råd til advokat, kunne vi vurdere om vi hadde råd til ny sofa.

Boligkjøperforsikring tegnes hos eiendomsmegler senest ved kontraktsignering og gir rett til advokathjelp inntil 5 år etter overtakelse. Forsikringen betales som del av oppgjøret ved boligkjøpet. **PLUS**-dekningen fornyes årlig ved faktura fra HELP.

Egenandel kr 4 000 påløper ved takst, tvist eller 10 timer advokatbistand, avhengig av hva som kommer først. Meglerforetaket mottar kr 5 500/4 100/6 400 i kostnadsgodtgjørelse, avhengig av boligtype, samt et tillegg på kr 1 000 ved salg av **PLUS**.

Vi tar forbehold om pris- og vilkårsendringer. Hvis premien ikke er innbetalt ved overtakelse, vil avtalen bli kansellert. For fullstendig informasjon om dekning og vilkår, se [help.no](http://help.no)

Har du spørsmål? Kontakt HELP på [help.no/minside](http://help.no/minside), telefon 22 99 99 99 eller epost [post@help.no](mailto:post@help.no)



Rett skal være rett. For alle.



# HELP Renteforsikring

Renteforsikring dekker rentekostnader etter skatt og husforsikring for bolig som skal selges, hvis denne ikke er solgt tre måneder etter overtakelse av ny bolig. Forsikringen koster kr 5.900 og gjelder i ett år fra tidspunktet hvor du har overtatt din nye primærbolig og du har markedsført din gamle primærbolig sammenhengende i minst tre måneder.

- Utbetaling gis i inntil ni måneder
- Rentekostnader, samt kostnad til husforsikring dekkes med inntil kr 15.000 per måned
- Gjelder fast eiendom regulert til boligformål og som er registrert som din primærbolig
- Forsikringen gjelder i Norge

**Bestilling gjøres av boligkjøper på [www.help.no/renteforsikring](http://www.help.no/renteforsikring). Forsikringen må bestilles innen sju dager etter kontraktsignering. For HELP kundesenter kontakt [post@help.no](mailto:post@help.no) eller tlf. 22 99 99 99.**



Bud på 95 % eller mer av prisantydning behandles som at salg har funnet sted, selv om bud avslås. Det gjøres fradrag i erstatningen for eventuelle leieinntekter, skattefradrag på rentekostnader og renter og omkostninger som følge av mislighold av lån. Forsikringen dekker ikke mellomfinansiering eller andre lån som ikke direkte relaterer seg til primærboligen som skal selges. Forsikringen fornyes ikke, og gjelder ikke ved senere flytting. Dersom boligen ikke selges av autorisert megler / advokat gjelder ikke forsikringen. Forsikringen har en karantenetid på tre måneder. Tegning av HELP Renteforsikring tilbys kun til boligkjøpere som har kjøpt bolig gjennom samarbeidende eiendomsmegekjede.



Eiendom:

Olav Trygvasons vei 40A, 4633 KRISTIANSAND S

Jeg/vi legger herved inn et bud pålydende kr.:

Siffer	Blokkbokstaver
--------	----------------

+ offentlige omk., evt. andel fellesgjeld og evt. omk. til forretningsfører. Se salgsoppgave.

Budet gjelder til:

Dato	Klokkeslett	Ønsket overtagelsesdato
------	-------------	-------------------------

Evt. forbehold:

--

Budgiver er:  Forbruker  Handler som ledd i næringsvirksomhet

Jeg/vi er kjent med at Sørmeglere AS ved gjennomføring av handelen, alltid overskjøter eiendommen. Jeg/vi har lest, og gjort meg/oss kjent med innholdet i Sørmeglere AS salgsoppgave på eiendommen, datert \_\_\_\_\_, samt alle vedlegg til denne.

## Finansiering av kjøpet:

Långiver bank	Lånefinansiering kr.
Navn saksbehandler bank	Egenandel kr.
Telefonnummer	Sum totalt kr.

### Budgiver 1

Navn
Fødselsnummer (11 siffer)
Adresse
Postnr/-sted
Telefonnummer
E-post

### Budgiver 2

Navn
Fødselsnummer (11 siffer)
Adresse
Postnr/-sted
Telefonnummer
E-post

Jeg/vi har lest og gjort meg/oss kjent med orienteringen på baksiden av dette budskjemaet, og vi som budgivere gir hverandre gjensidig fullmakt til å forhøye bud / evt. akseptere motbud.

Dato/sted

Signatur

Dato/sted

Signatur

Jeg/vi er kjent med at forhøyninger av budet må skje skriftlig til megler.

**NB! Første bud er kun gyldig ved fremvisning/kopi av legitimasjon.**

## FORBRUKERINFORMASJON OM BUDGIVNING:

**Sist oppdatert med virkning fra 1. januar 2014, i forbindelse med ikrafttredelse av endringer i eiendomsmeglingsforskriften.**

Informasjonen er utarbeidet av Forbrukerombudet, Forbrukerrådet, Den Norske Advokatforening ved Eiendomsmeglingsgruppen, Eiendomsmeglerforetakenes Forening og Norges Eiendomsmeglerforbund, på grunnlag av blant annet forskrift om eiendomsmegling § 6-3 og § 6-4.

Nedenfor gis en oversikt over de retningslinjer som forbrukermyndighetene og organisasjonene anbefaler benyttet ved budgivning på eiendommen. Avslutningsvis gis også en kort oversikt over de viktigste rettsreglene tilknyttet budgivning.

Før det legges inn bud på eiendommen oppfordres budgiver til å sette seg inn i all relevant informasjon om eiendommen, herunder eventuell salgsoppgave og teknisk rapport med vedlegg.

## GJENNOMFØRING AV BUDGIVNING:

1. På forespørsel vil megler opplyse om aktuelle bud på eiendommen, herunder om relevante forbehold.
2. Alle bud skal inngis skriftlig til megler, som formidler disse videre til oppdragsgiver. Kravet til skriftlighet gjelder også budforhøyelser og motbud, aksept eller avslag fra selger. Før formidling av bud til oppdragsgiver skal megler innhente gyldig legitimasjon og signatur fra budgiver. Kravet til legitimasjon og signatur er oppfylt for budgivere som benytter e-signatur, eksempelvis BankID eller MinID. Med skriftlige bud menes også elektroniske meldinger som e-post og SMS når informasjonen i disse er tilgjengelig også for ettertiden.
3. Et bud bør inneholde eiendommens adresse (eventuelt gnr/bnr), kjøpesum, budgivers kontaktinformasjon, finansieringsplan, akseptfrist, overtakelsesdato og eventuelle forbehold som for eksempel usikker finansiering, salg av nåværende bolig ol. Normalt vil ikke et bud med forbehold bli akseptert før forbeholdet er avklart. Konferer gjerne med megler før bud avgis.
4. Megler skal legge til rette for en forsvarlig avvikling av budrunden. I forbrukerforhold (dvs. der oppdragsgiver er forbruker) skal megleren ikke formidle bud med kortere akseptfrist enn kl. 12.00 første virkedag etter siste annonserte visning. Etter denne fristen bør budgivere ikke sette en kortere akseptfrist enn at megler har mulighet til, så langt det er nødvendig, å orientere oppdragsgiver, budgivere og øvrige interessenter om bud og forbehold. Det bør ikke gis bud som diskriminerer eller utelukker andre budgivere. Dersom bud inngis med en frist som åpenbart er for kort til at megleren kan avvikle budrunden på en forsvarlig måte som sikrer oppdragsgiver og interessenter et tilstrekkelig grunnlag for sine handlingsvalg, vil megler fraråde budgiver å stille slik frist.
5. Megleren vil uoppfordret gi sin vurdering av det enkelte bud overfor oppdragsgiveren, når budet er gitt innenfor fristene i punkt 4.
6. Megleren skal så langt det er nødvendig og mulig holde budgiverne skriftlig orientert om nye og høyere bud og eventuelle forbehold. Megler skal så snart som mulig bekrefte skriftlig overfor budgivere at budene deres er mottatt.
7. Etter at handel har kommet i stand, eller dersom en budrunde avsluttes uten at handel er kommet i stand, kan en budgiver kreve kopi av budjournalen i anonymisert form.
8. Kopi av budjournal skal gis til kjøper og selger uten ugrunnet opphold etter at handel er kommet i stand. Dersom det er viktig for budgiver å bevare sin anonymitet, bør budet fremmes gjennom fullmektig.

## VIKTIGE AVTALERETTSLIGE FORHOLD:

1. Det eksisterer ingen angrerett ved salg/kjøp av fast eiendom.
2. Når et bud er innsendt til megler og han har formidlet innholdet i budet til selger (slik at selger har fått kunnskap om budet), kan budet ikke kalles tilbake. Budet er da bindende for budgiver frem til akseptfristens utløp, med mindre budet før denne tid avslås av selger eller budgiver får melding om at eiendommen er solgt til en annen (man bør derfor ikke gi bud på flere eiendommer samtidig dersom man ikke ønsker å kjøpe flere enn en eiendom).
3. Selger står fritt til å forkaste eller akseptere ethvert bud, og er for eksempel ikke forpliktet til å akseptere høyeste bud.
4. Når en aksept av et bud har kommet frem til budgiver innen akseptfristens utløp er det inngått en bindende avtale.
5. Husk at også et eventuelt bud fra selger til kjøper (såkalte "motbud"), avtalerettslig er et bindende tilbud som medfører at det foreligger en avtale om salg av eiendommen dersom budet i rett tid aksepteres av kjøper.

sormegleren.no



**SØRMEGLEREN**

**HENRIK LOSSIUS** | Eiendomsmegler | **476 00 602**

**henrik.lossius@sormegleren.no** | **SØRMEGLEREN AS, AVD. KRISTIANSAND** | Skippergata 10 | 38 02 22