

Trollvegen 35E

Skrukkerød - Porsgrunn



Prisantydning: **kr 1 390 000,-**



SØRMEGLEREN



sormeglere.no



Lettstelt 1(2)-roms leilighet i 3. etg med pene overflater. Varmtvann, TV og internett inkludert. Elbillading på p-plass

OMRÅDE

Skrukkerød

ADRESSE

Trollvegen 35E, 3924

PORSGRUNN

Prisantydning

kr 1 390 000,-

Fellesgjeld: **kr 41 554,-**

Omkostninger: **kr 12 300,-**

Totalpris: **kr 1 443 854,-**

Formuesverdi: **kr 398 840,-**

Fellesutgifter: **kr 3 967,-**

BRA-i: 39 m²

BRA-e: 3 m²

BRA Total: 42 m²

Boligtype: Andelsleilighet

Byggeår: 1969

Soverom: 0

Rom: 2

Etasje: 3

Eierform bygning: Andel

Eierform tomt: Eiet

Tomteareal: 10338.7 m²



Rose Mari Røstberg

Eiendomsmegler

988 32 782

rose.rostberg@sormegleren.no

Sørmeqleren Telemark AS

Storgata 126C, 3902 Porsgrunn

35 52 01 00

sormegleren.no

TROLLVEGEN 35E

OM BOLIGEN

Eiendommens betegnelse

Gårdsnummer 47, bruksnummer 71 i Porsgrunn kommune. Andelsnr. 1260 i Skrukkerødkollen Borettslag med orgnr. 983534813

Areal

BRA - i: 39 m²

BRA - e: 3 m²

BRA - b: 0 m²

BRA totalt: 42 m²

TBA: 5 m²

Bruksareal fordelt på etasje

Kjeller

BRA-e: 3 m² Bod i kjeller.

3. etasje

BRA-i: 39 m² Gang, stue, kjøkken, bad og sovealkove.

TBA fordelt på etasje

3. etasje

5 m² Balkong.

Fra 01.01.24 er det innført nye regler for måling og opplysning av areal på boliger.

De nye arealbegrepene er:

Bruksareal BRA:

BRA-i - Internt bruksareal. Arealet innenfor boenheten.

BRA-e - Eksternt bruksareal. Areal av alle rom utenfor boenheten og som tilhører denne, for eksempel eksterne boder.

BRA-b - Innglasset balkong, altan, terrasser.

Andre arealer:

TBA -Terrasser og åpen altan som er tilknyttet boligen.

ALH - Areal med lav himlingshøyde måles på samme måte som BRA, men man ser bort fra krav til himlingshøyde. Arealet inngår ikke i BRA, men opplyses om sammen med BRA som et tillegg.

GUA - summen av BRA og AHL. Brukes når boligen har gulvareal som ikke er måleverdig på grunn av for eksempel skråtak eller lav himlingshøyde. Arealet oppgis som tilleggsinformasjon til øvrige arealer.

Bygningssakkyndigs kommentar til arealoppmåling

Tilstandsrapport basert på innholdskrav til forskrift til avhendingsloven er vedlagt denne salgsoppgaven. Vi oppfordrer interessenter til å sette seg grundig inn i rapporten før budgivning. Kjøper anses å være kjent med opplysninger som fremgår av tilstandsrapporten, og vil således ikke kunne gjøre gjeldene mangler som fremgår av rapporten.

Tilstandsrapporten er utarbeidet av Tommy Heggekroken den 13.06.2024, og er gyldig i 1 år etter befaringsdato. Ved eldre rapporter anbefales interessenter å undersøke eiendommen grundig. Det gjøres oppmerksom på at rapporten kun omhandler boligen, eventuelle øvrige bygninger på eiendommen er ikke vurdert.

Følgende avvik har fått TG3 eller TG2:

TG2:

- Vinduer og dører
- Balkong / terrasse
- Taktekking og beslag
- Våtrom bad
- Etasjeskille/gulv til grunn

Ingen TG3.

For de bygningsdeler som har fått tilstandsgrad 2 og 3, og hvor det er påregnelig med tiltak, har bygningssakskynding utarbeidet et estimert kostnadsintervall. Se tilstandsrapport for mer informasjon.

Tomtetype

Eiet

Tomtestørrelse

10338.7 m²

Beliggenhet

Attraktiv beliggenhet på Skrukkerødkollen, en liten høyde over Grønli skole. Her er det flott utsikt utover mot Frierfjorden, og gode solforhold med sin sørvestvendte beliggenhet.

Gangavstand til gode bussforbindelser fra Deichmansgate, og litt lenger opp i gaten ligger populære Meny Flåtten med post i butikk og ferskvare. I tillegg til kort vei til Grønli skole er det flere barnehager i området, og fine turmuligheter på Bjørntvedtåsen like ved boligen. Noe lenger opp mot Stridsklev ligger også Uræddløypa, en populær lysløype som vinterstid også prepareres med langrennsløyper. For studenter er det gode busstilbud til kammerherreløkka eller mot Vallermyrene til USN.

Adkomst

Boligen er merket med TIL SALGS-plakat fra Sørmeglere og det vil være skiltet ved fellesvisning.

Barnehage/Skole/Fritid

Flåtten barnehage: 1,8 km

Spire & Gro Skogtoppen barnehage: 1,8 km

Skolekrets

Barneskole: Grønli barneskole

Ungdomsskole: Kjølnes ungdomsskole

Offentlig kommunikasjon

Bussholdeplass for M3 mellom Skien stasjon og Skjelsvik knutepunkt langs Deichmansgate like nedenfor.

Bygningssakkyndig

Tommy Heggekroken

Type takst

Tilstandsrapport

Sammendrag selgers egenerklæring

Punkt 2: Jeg fikk oppgitt av tidligere eier at badet ble renoveret i regi av borettslaget rundt 2011.

Punkt 10: Sikringsskapet er av nyere dato, usikker på når arbeidet ble gjort. Dokumentasjon ligger antageligvis hos boligbyggelaget.

Punkt 13: Jeg tror rørene ble byttet i forbindelse med renovering av badene.

Se selgers egenerklæringskjema for utfyllende informasjon.

Innhold

Er du lei av høye strømregninger og dyre felleskostnader så passer denne leiligheten perfekt for deg. Her har man muligheten til å bo enkelt og billig med kort avstand til byen, i tillegg til gode parkeringsmuligheter og lading av bil. Dette er et borettslag med god kontroll på økonomien, og det er også fokus på å holde kostnadene nede i en ellers dyr hverdag. Passer ypperlig for enslige, førstegangskjøpere eller studenter.

Standard

Sørmeglere v/Rose Røstberg ønsker velkommen til Trollvegen 35E.

Leiligheten ligger fint til på toppen av Skrukkerød og med gåavstand til Porsgrunn sentrum. Deilige

solforhold på vestvendt balkong. Gåavstand ned til Porsgrunn by, og ellers gode kollektivtilbud rett nedenfor leiligheten.

Leiligheten holder normal standard med panel på vegger malt i delikate og tidsriktige farger. Stilig laminatgulv som strekker seg fra stue til kjøkken.

Inngang til entré med plass til oppbevaringsmøbler og til å henge av seg yttertøyet.

Videre inn i stuen er det god plass til sofagruppe og spisestuemøblement, og det er store vindusflater som slipper inn mye lys. Her er det også flott utsikt mot Herøya og Frierfjorden. Utgang til enkel balkong med gode solforhold med ettermiddags- og kveldssol.

Sovealkove ligger i tilknytning til stuen med plassbygd skapløsning slik at man enkelt får inn en dobbeltseng. Rommet har et vindu opp mot himling for lysforhold.

Eget kjøkkenrom med pen innredning og laminert benkeplate. Innredningen har opplegg og plass til vaskemaskin, oppvaskmaskin, kjøleskap og komfyr. Slette vegger malt i en delikat blåtone og med fliser over kjøkkenbenk.

Badet ble pusset opp i regi av borettslaget cirka 2003, og er et pent helfliset baderom med gulvvarme. Det er montert dusjkabinett, servantseksjon med tilhørende veggskap, speil og høyskap. Toalett og opplegg til vaskemaskin.

To boder i kjeller og en på loft medfølger. Parkering på utsiden og med elbillading.

Innbo og løsøre

Liste over løsøre og tilbehør må leses før budgivning. Her fremgår hvilke løsøre som skal følge eiendommen dersom dette var på eiendommen ved kjøpers besiktigelse om annet ikke er avtalt.

Hvitevarer

Følgende hvitevarer følger handelen: Hvitevarer på kjøkken medfølger handelen.

Moderniseringer og påkostninger

Borettslaget har tidligere vedtatt å utvide og innglasse balkongene. Det har også vært diskutert å skifte ut noe vinduer. Prosjektet med balkongene er blitt stoppet på ubestemt tid. Det kan likevel ikke utelukkes at man i fremtiden blir nødt til å foreta oppgraderinger av balkonger og vinduer.

TV/Internett/Bredbånd

TV og internett fra Telenor er inkludert i felleskostnader.

Parkering

Fri parkering på oppstilte plasser utenfor blokken.
Mulighet for elbillading for beboere.

Forsikringsselskap

IF skadeforsikring

Polisnummer

SP0003227767

ENERGI

Oppvarming

Leiligheten varmes opp av varmekabler på bad og forøvrig elektrisk oppvarming.

Dersom det er rom i boligen som ikke har vegg/fastmonterte ovner, så følger det heller ikke med ovner i disse rommene.

Energikarakter

G

Energifarge

Oransje

BORETTSLAGET/ØKONOMI**Formuesverdi primær**

Kr 398 840

Formuesverdi primær år

2022

Formuesverdi sekundær

Kr 1 515 591

Formuesverdi sekundær år

2022

Andre utgifter

Forventede kostnader tilknyttet leiligheten:

- Lån fra bank
- Felleskostnader (Varmtvann inkludert)
- Innboforsikring
- Eget strømforbruk

Tilbud lånefinansiering

Vi anbefaler våre kunder å ta kontakt med vår samarbeidspartner Sparebanken Sør, på tlf. 38 10 92 00, for et uforpliktende tilbud.

BOENHETEN**Felleskostnader inkluderer**

Fellesutgifter inkluderer:

Renter lån: Kr. 177,-

Avdrag lån: Kr. 508,-

Felleskostnader: Kr. 3 282,-

Felleskostnader faktureres månedlig, og inkluderer renter og avdrag på borettslagets fellesgjeld, kommunale avgifter, bygningsforsikring, varmtvann, honorar til styre og forretningsfører, drift og vedlikehold av borettslagets fellesarealer, samt kabel-tv og bredbånd.

Felleskostnader pr. mnd

Kr 3 967

Andel Fellesgjeld

Kr 41 554

Andel fellesgjeld år

2024

Fellesgjeld pr. dato

23.07.2024

Avdrag Fellesgjeld

Kr 508

Rentekost. fellesgjeld

Kr 177

Andel fellesformue

Kr 46 237

Andel fellesformue dato

23.07.2024

BORETTLAGET**Borettslagsnavn**

Skrukkerødkollen Borettslag

Organisasjonsnummer

983534813

Andelsnummer

1260

Lånebetingelser fellesgjeld

Låne nummer: 114934334, Husbanken

Annuitetslån, 2 terminer per år.

Rentesats per 22.07.2024: 3.87% pa.

Antall terminer til innfrielse: 13

Saldo per 22.07.2024: 2 499 308

Andel av saldo: 41 555

Første termin/første avdrag: 31.12.2007 (siste termin 31.12.2030)

Sikringsordning fellesgjeld

Borettslaget er medlem av Borettslagenes Sikringsfond. Dette innebærer at andelseiere ikke er solidarisk ansvarlig for hverandres andel av fellesgjeld.

Forkjøpsrett

Det er forkjøpsrett for borettslagets andelseiere, og dernest medlemmer i boligbyggelaget borettslaget er tilknyttet. Forkjøpsretten utlyses og avklares etter budaksept.

Styregodkjenning

Kjøper skal godkjennes av styret. Kjøper bærer selv risikoen for godkjenning.

Vedtekter/husordensregler

Vedtekter, regnskap, budsjett, husordensregler, årsberetning og protokoll fra siste generalforsamling må leses før budgivning. Kjøper/andelseier plikter å følge borettslagets vedtekter.

Dyrehold

Dyrehold skal godkjennes av styret i borettslaget.

FORRETNINGSFØRER**Forretningsfører**

Porsgrunn Bamble Borgestad Boligbyggelag

Eierskiftegebyr

Kr 6385

OFFENTLIGE FORHOLD

Tinglyste heftelser og rettigheter

Fra hovedbølet som eiendommen er fradelt fra, kan det være tinglyst heftelser i form av erklæringer/avtaler som ikke fremgår av grunnboken for denne eiendommen. Eiendommen overdras fri for pengeheftelser, med unntak av eventuelle erklæringer, avtaler, servitutter og panteheftelser som fremgår av salgssoppgaven og skal følge med eiendommen ved salg. Kjøpers bank vil få prioritet etter disse.

Ferdigattest/brukstillatelse

Det foreligger ikke ferdigattest for eiendommen. Det utstedes ikke ferdigattest for tiltak som er omsøkt før 1. januar 1998, jf. pbl § 21-10 femte ledd. Det innebærer at byggverkene lovlig kan brukes uten at det foreligger ferdigattest. Dette betyr derimot ikke at ulovlig bygde tiltak blir lovlige (bla. er oppføring, påbygging og tilbygging meldepliktig). Det foreligger midlertidig brukstillatelse datert 21.10.1970. Brukstillatelsen gjelder boligblokk, gjenstående arbeid: Husnummerskilt må monteres.

Ferdigattest/brukstillatelse datert

21.10.1970.

Vei, vann og avløp

Eiendommen er tilknyttet offentlig vei, vann og avløp.

Regulerings og arealplaner

Eiendommen ligger i område regulert til boligområde iht reguleringsplan for Skrukkerødkollen, datert 12.10.2006 (plan-ID 361), der deler av borettslagets eiendom er vist som felles lekeareal og felles parkeringsplass. På generell basis gjør vi oppmerksom på at det kan foreligge fremtidige planer hos kommunen for området rundt eiendommen, som megler ikke har mottatt opplysninger om.

Adgang til utleie

Evt. utleie av boligen krever samtykke fra borettslagets styre. Iht. borettslagslova må man ha bodd i leiligheten minst ett av de to siste årene før man kan søke om fremleie, andelseiere har likevel rett til å overlate bruken av hele bustaden til andre i opptil 30 døgn i løpet av året. Utleie i andre tilfeller kan godtas ved særlige grunner, jf. borettslagslova § 5-6. Utleie forutsetter at leiligheten har forsvarlige radonverdier. Se også borettslagets vedtekter, og konferer megler ved spørsmål.

Legalpant

Borettslaget har legalpant for forfalte, ikke betalte felleskostnader. Det vises for øvrig til vedtekter og husordensregler. For andelsboliger er det borettslaget som er hjemmelshaver til selve eiendommen. Andelseierne har hjemmel til en andel i borettslaget og boret knyttet til denne.

KONTRAKTSGRUNNLAG

Salgs- og betalingsvilkår

Eiendommen selges etter reglene i avhendingsloven.

Eiendommen skal overleveres kjøper i tråd med det som er avtalt. Det er viktig at kjøper setter seg grundig inn i alle salgsdokumentene, herunder salgssoppgave, tilstandsrapport og selgers egenerklæring. Kjøper anses kjent med forhold som er tydelig beskrevet i salgsdokumentene. Forhold som er beskrevet i salgsdokumentene kan ikke påberopes som mangler. Dette gjelder uavhengig av om kjøper har lest dokumentene. Alle interessenter oppfordres til å undersøke eiendommen nøye, gjerne sammen med fagkyndig før bud inngis. Kjøper som velger å kjøpe usett kan ikke gjøre gjeldende som mangel noe han burde blitt kjent med ved undersøkelsen.

Dersom det er behov for avklaringer, anbefaler vi at kjøper rådfører seg med eiendomsmegler eller en bygningssakyndig før det legges inn bud.

Hvis eiendommen ikke er i samsvar med det kjøperen må kunne forvente ut ifra alder, type og synlig tilstand, kan det være en mangel. Det samme gjelder hvis det er holdt tilbake eller gitt uriktige opplysninger om eiendommen. Dette gjelder likevel bare dersom man kan gå ut i fra at det virket inn på avtalen at

opplysningen ikke ble gitt eller at feil opplysninger ikke ble rettet i tide på en tydelig måte. En bolig som har blitt brukt i en viss tid, har vanligvis blitt utsatt for slitasje og skader kan ha oppstått. Slik bruksslitasje må kjøper regne med, og det kan avdekkes enkelte forhold etter overtakelse som nødvendiggjør utbedringer. Normal slitasje og skader som nødvendiggjør utbedring, er innenfor hva kjøper må forvente og vil ikke utgjøre en mangel.

Boligen kan ha en mangel dersom det er avvik mellom opplyst og faktisk areal, forutsatt at avviket er på 2% eller mer og minimum 1 kvm.

Ved beregning av et eventuelt prisavslag eller erstatning må kjøper selv dekke tap/kostnader opptil et beløp på kr 10 000 (egenandel).

Dersom kjøper ikke er forbruker selges eiendommen «som den er», og selgers ansvar er da begrenset jf. avhl. § 3-9, 1. ledd 2. pktm. Avhendingsloven § 3-3 (2) fravikes, og hvorvidt en innendørs arealsvikt karakteriseres som en mangel vurderes etter avhendingsloven § 3-8. Informasjon om kjøpers undersøkelsesplikt, herunder oppfordringen om å undersøke eiendommen nøye, gjelder også for kjøpere som ikke anses som forbrukere. Med forbrukerkjøp menes kjøp av eiendom når kjøperen er en fysisk person som ikke hovedsakelig handler som ledd i næringsvirksomhet.

Prisantydning

Kr 1 390 000

Fellesgjeld

Kr 41 554

Totalpris

Kr 1 443 854

Omkostninger kjøpers beskrivelse

Tinglysning av hjemmelovergang: kr 500,-

Tinglysning av pantedokument kr 500,-

HELP Boligkjøperforsikring kr 8 500,- (valgfritt)

HELP Boligkjøperforsikring Pluss kr 2 800,- (valgfritt)

Sum omkostninger: (inkl. valgfrie tillegg) kr 12 300,-

Regnestykket forutsetter at det kun tinglyses ett pantedokument. Det tas forbehold om endringer i avgifter/gebyrer.

Overtakelse

Etter avtale.

Budgivning

Alle bud skal inngis skriftlig til megler. Det første budet må signeres, og budgiver må i tillegg legitimeres. Benytt "Gi bud"-knappen på våre annonser for å registrere ditt bud elektronisk. Dette er en enkel og sikker løsning som lar deg legitimere deg og signere budet elektronisk ved hjelp av BankID. Når første bud er gitt vil du motta en SMS-kvittering som du kan svare på for å gi eventuelle budforhøyelser. Budforhøyelser kan også gis ved å trykke "Gi bud" i våre annonser på nytt, eller via e-post eller andre skriftlige metoder. Megler skal så snart som mulig bekrefte skriftlig overfor budgiver at bud er mottatt. Bud som ikke er skriftlig eller som har kortere akseptfrist enn til kl. 12.00 første virkedag etter siste annonserte visning vil ikke bli formidlet til selger. Et bud er bindende for budgiver når budet er kommet til selgers kunnskap. Selger står fritt til å akseptere eller forkaste ethvert bud, og er således ikke forpliktet til å akseptere det høyeste budet på eiendommen.

Megler skal, i den grad det er nødvendig og mulig, informere de involverte i budrunden skriftlig om status i budgivningen. Megler er forpliktet til å legge til rette for en forsvarlig avvikling av budrunden, og for at budene skal kunne bli behandlet og videreformidlet skriftlig til alle involverte parter, må et hvert bud ha en

tilstrekkelig lang akseptfrist. Selger må skriftlig akseptere budet før budaksept kan formidles til budgiver. Selger og kjøper har krav på å få utlevert kopi av budjournalen straks etter at handel er kommet i stand. Alle som har inngitt bud på eiendommen kan på forespørsel få en kopi av anonymisert budjournal etter at budrunden er avsluttet. For øvrig vises det til "Forbrukerinformasjon om budgivning", som er på baksiden av budskjemaet. Det forutsettes at hjemmel overføres til kjøper.

Betalingsbetingelser

Kjøpesum med tillegg av omkostninger skal være disponibelt på meglers klientkonto innen overtagelse. Normalt innebærer dette at fullt oppgjør må være innbetalt på meglers klientkonto senest to virkedager før avtalt overtagelsesdato. Eventuelle vilkår knyttet til innbetalingen, eksempelvis pantedokument som skal tinglyses til fordel for kjøpers bank, må være megler i hende i god tid før overtagelse kan finne sted. Sørmeglere AS tar ikke imot innbetalinger fra utlandet, innbetaling av oppgjør skal foretas samlet fra kjøpers konto i norsk finansinstitusjon.

Megler tar ikke imot oppgjør i form av kontanter eller bankremisse.

Hvitvaskingsreglene

I henhold til lov om hvitvasking og terrorfinansiering har megler plikt til å gjennomføre kontrolltiltak ovenfor kunder. Dette innebærer å bekrefte kunders identitet, innhente opplysninger om reelle rettighetshavere og kundeforholdets formål og tilsiktede art. Videre skal megler kontrollere midlenes opprinnelse, samt gjennomføre kundekontroll av personer med disposisjonsrett til konto som benyttes ved transaksjoner til klientkonto.

Kundekontroll skal gjennomføres løpende gjennom hele oppdragsperioden, dersom megler på noe tidspunkt ikke får gjennomført tilstrekkelig kundekontroll har megler rett til å avvikle kundeforholdet.

Megler er underlagt rapporteringsplikt til Økokrim ved mistanke om brudd på hvitvaskingsloven. Melding sendes Økokrim uten at partene varsles og megler kan i enkelte tilfeller ha plikt til å stanse gjennomføring av handelen. Partene i handelen kan komme i ansvar for tap den andre part påføres som følge av brudd på hvitvaskingsregelverket, partenes rettigheter ved mislighold.

Personopplysningsloven

I henhold til personopplysningsloven gjør vi oppmerksom på at interessenter kan bli registrert for videre oppfølging. Les mer om personvern i vår personvernerklæring på sormegleren.no/personvern

Boligselgerforsikring

Selger har tegnet boligselgerforsikring. Forsikringen dekker selgers ansvar etter avhendingsloven begrenset til eiendommens salgssum, oppad begrenset til 14 millioner kroner. Forsikringen dekker ikke verditap som følge av forekomst av insekter.

Boligkjøperforsikring

Vedlagt i salgsoppgaven følger informasjon om Boligkjøperforsikring og Boligkjøperforsikring Pluss fra HELP Forsikring AS. Boligkjøperforsikring er en rettshjelpsforsikring som gir trygghet og profesjonell juridisk hjelp dersom det oppdages uventede feil eller mangler ved boligen de neste fem årene. Boligkjøperforsikring Pluss har samme dekning som boligkjøperforsikring + fullverdig advokathjelp på viktige rettsområder i privatlivet. Egenandel kr. 4 000,- påløper i tvistesaker. Les mer om begge forsikringene i vedlagte materiell eller på help.no. Det gjøres oppmerksom på at meglerforetaket mottar fra kr 2.200,- til kr 2.600,- avhengig av boligtype, i honorar for hver forsikringsavtale som formidles på Boligkjøperforsikring, samt kr 1 000,- i honorar for Boligkjøperforsikring Pluss.

Meglere vederlag

Meglere vederlag er avtalt til kr 32 500,00 inkl. mva. i provisjon. Videre er det avtalt tilrettelegging kr 9.000,- og markedspakke kr 19.000,- . I tillegg belastes selger direkte utlegg. Totalt kr 60 500,- inkl. mva.

Dersom handel ikke kommer i stand har megler krav på å få dekket tilrettelegging,

markedsføringskostnader, direkte utlegg, samt et rimelig vederlag for utført arbeid.

Selger

Irene Knudsen Farstad

Oppdragsansvarlig

Rose Mari Røstberg

Eiendomsmegler

rose.rostberg@sormegleren.no

Tlf: 988 32 782

Sørmegleren Telemark AS, Storgata 126C

3902 Porsgrunn

Tlf: 355 20 100

Organisasjonsnummer: 9180 67 116

Salgsoppgavedato

06.08.2024









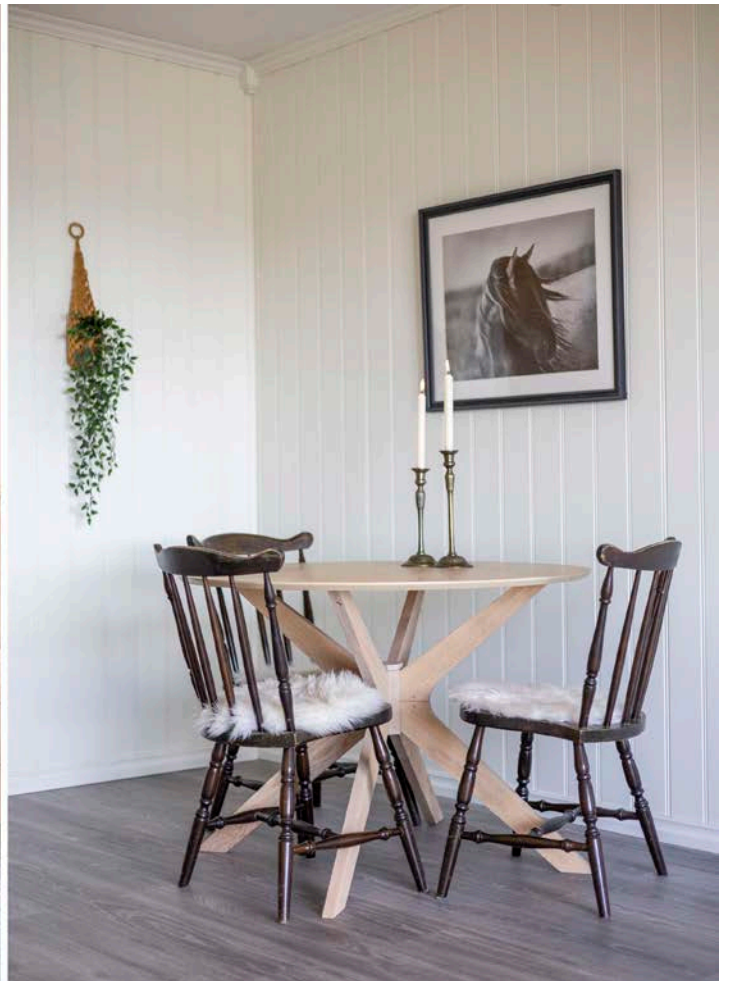

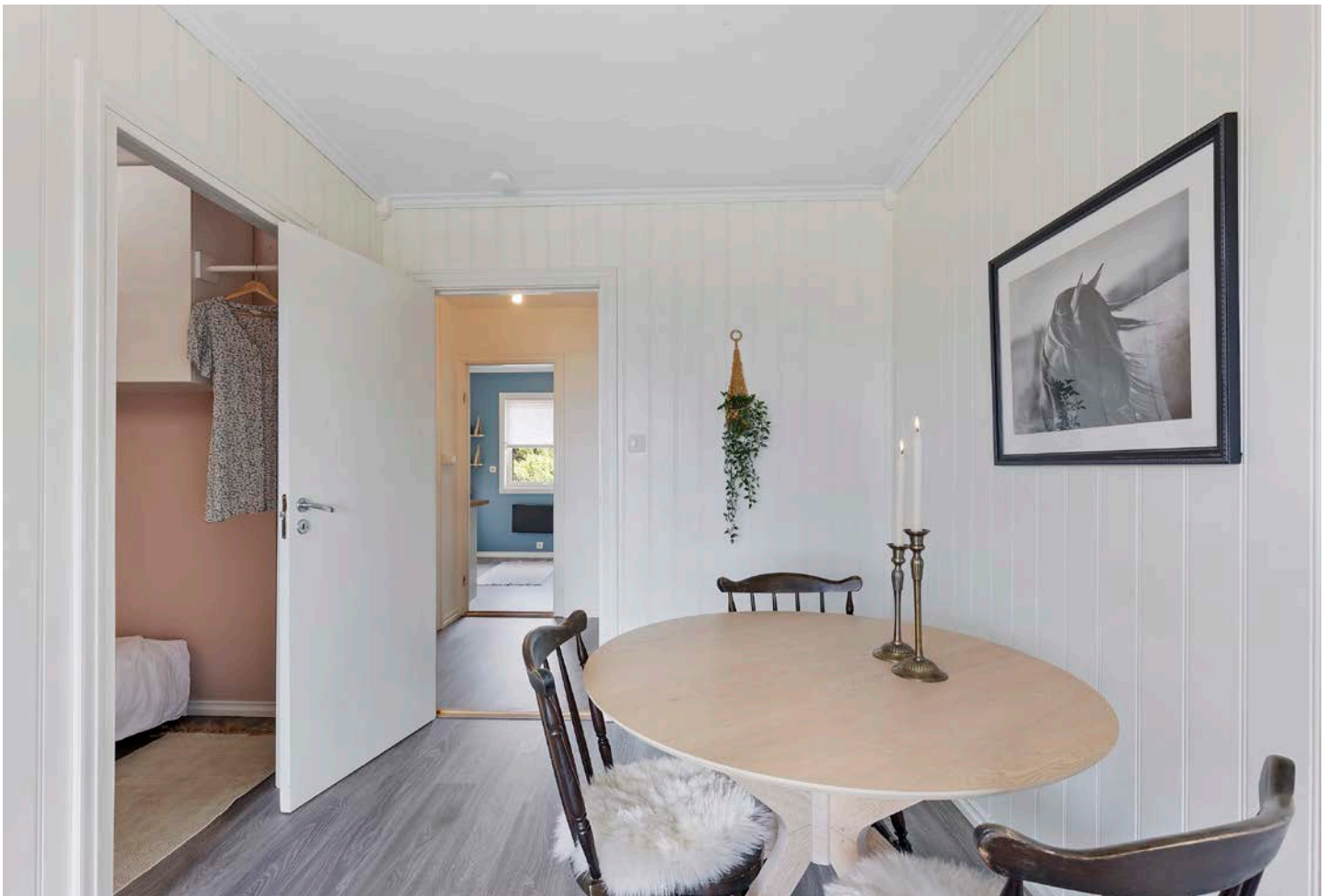

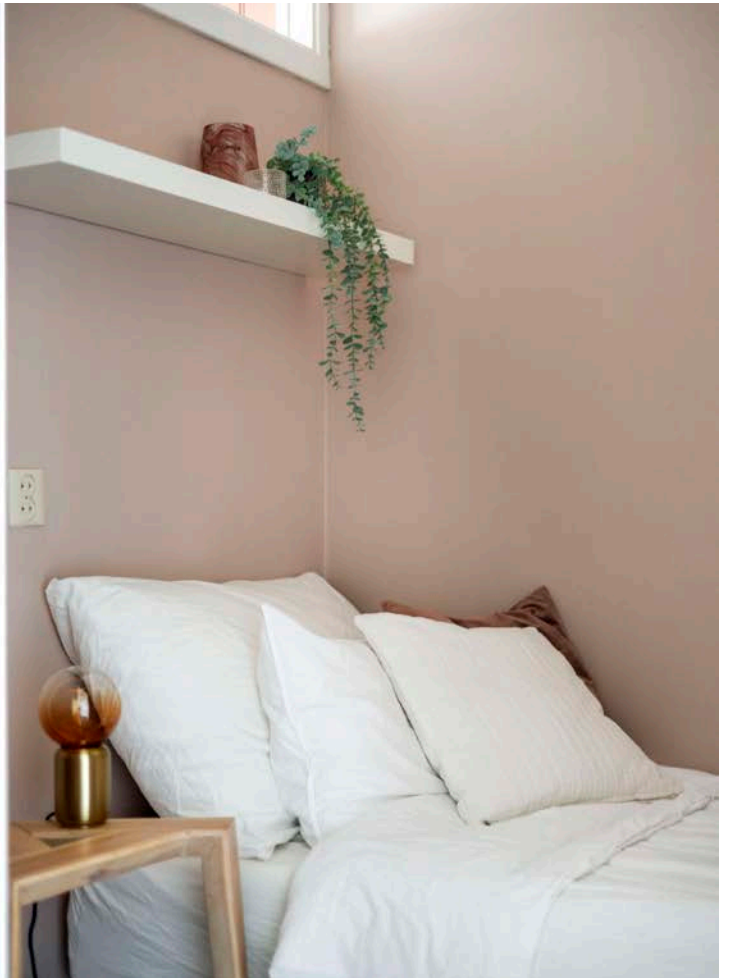
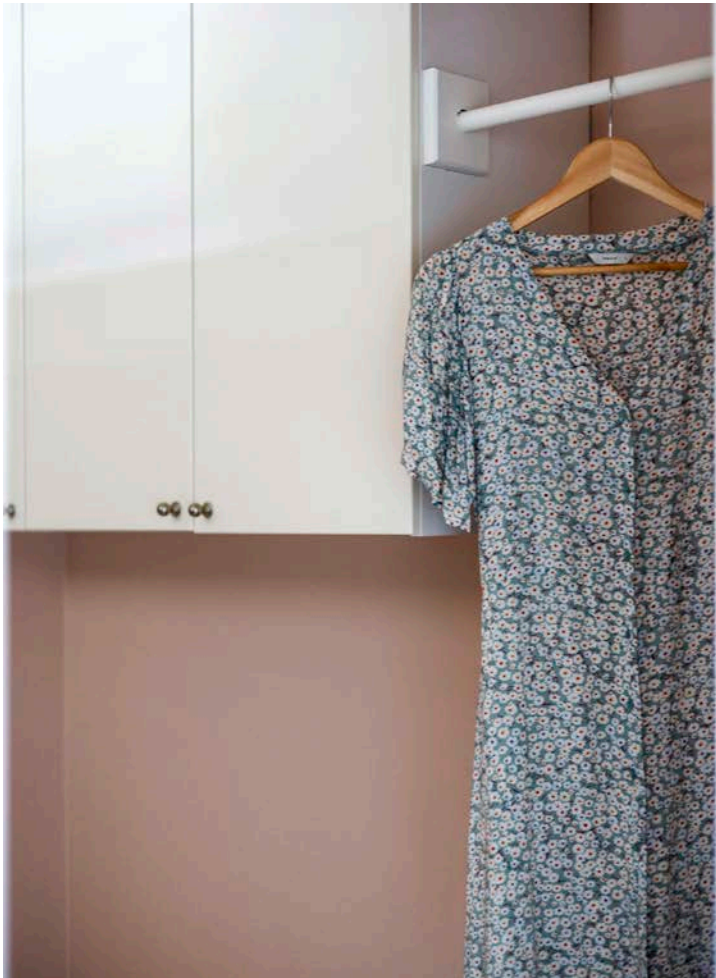
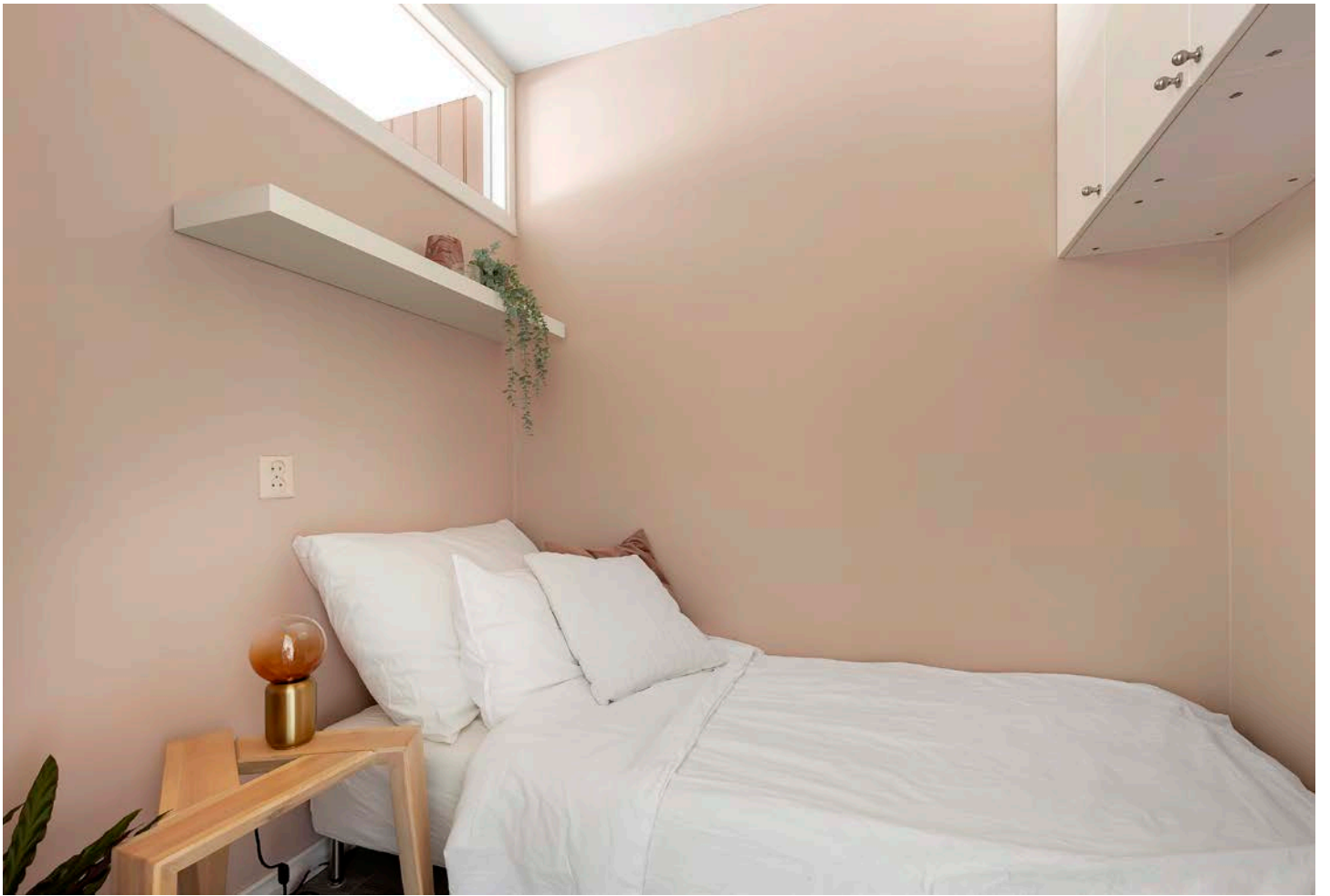

















3D tegningen er ikke målbar og noe avvik kan forekomme.
Innredning og møbler er fingert for å illustrere boligens muligheter
og er ikke basert på den faktiske innredningen

Nabolagsprofil

Trollvegen 35E - Nabolaget Grønli/Skrukkerød - vurdert av 21 lokalkjente

Nabolaget spesielt anbefalt for

- Familier med barn
- Etablerere
- Husdyreiere



Offentlig transport

Flåtten Linje M3, M3N, 185	4 min	0.3 km
Porsgrunn stasjon Linje RE11, RX11, R55	25 min	1.9 km
Porsgrunn terminal Buss, tog	25 min	1.9 km
Brevik ferjekai Linje 281, 282	16 min	12.2 km
Stathelle brygge Linje 282	18 min	13.1 km

Skoler

Grønli skole (1-7 kl.) 328 elever, 16 klasser	4 min	0.3 km
Klevstrand skole (1-7 kl.) 183 elever, 13 klasser	22 min	1.5 km
Stridsklev skole (1-10 kl.) 308 elever, 31 klasser	5 min	2.6 km
Tveten ungdomsskole (8-10 kl.) 374 elever, 28 klasser	5 min	3.1 km
Telemark Toppidrett ungdomsskole (8-10... 90 elever, 6 klasser	8 min	4.6 km
Porsgrunn videregående skole Sør 450 elever, 32 klasser	7 min	4.1 km
Porsgrunn videregående skole 1100 elever	8 min	4.6 km



Opplevd trygghet

Veldig trygt 77/100



Kvalitet på skolene

Bra 71/100



Naboskapet

Høflige 66/100

Aldersfordeling

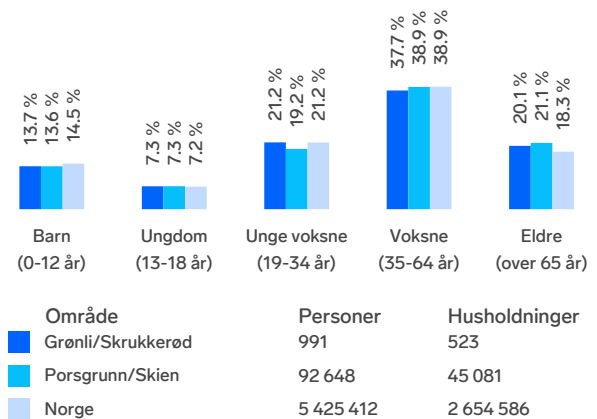

Barnehager

Grep Rønningen barnehage (1-5 år) 74 barn	12 min	1 km
Flåtten barnehage (1-5 år) 70 barn	16 min	1.2 km
Min Barnehage, Øyekast (1-5 år) 56 barn	17 min	1.3 km

Dagligvare

Meny Flåtten PostNord	7 min	0.5 km
Rema 1000 Stridsklev Post i butikk	20 min	1.5 km



Primære transportmidler



1. Egen bil



2. Buss



Turmulighetene

Nærhet til skog og mark 85/100



Kvalitet på barnehagene

Veldig bra 82/100



Vedlikehold hager

Godt velholdt 79/100

Sport

⚽ Grønli skole	4 min	🚶
Aktivitetshall, ballspill	0.3 km	
⚽ Raskenlund ballplass	17 min	🚶
Ballspill	1.1 km	
🚲 Sats Porsgrunn	23 min	🚶
🚲 SATS Express Porsgrunn	24 min	🚶

Boligmasse

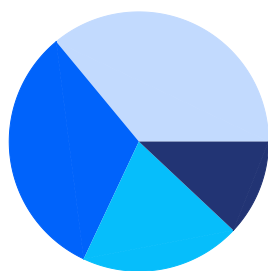

- 32% enebolig
- 20% rekkehus
- 36% blokk
- 12% annet

«Kort vei til skole, butikk, buss og barnehage.»

Sitat fra en lokalkjent



Varer/Tjenester

📦 Hammondgården	25 min	🚶
📦 Vitusapotek Skippergata	21 min	🚶

Aldersfordeling barn (0-18 år)

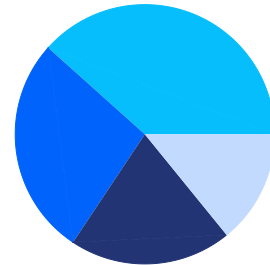

- 27% i barnehagealder
- 38% 6-12 år
- 14% 13-15 år
- 20% 16-18 år

Familiesammensetning

Par m. barn



Par u. barn



Enslig m. barn



Enslig u. barn



Flerfamilier



0%

56%

- Grønli/Skrubberød
- Porsgrunn/Skien
- Norge

Sivilstand

		Norge
Gift	28%	33%
Ikke gift	54%	54%
Separert	12%	9%
Enke/Enkemann	6%	4%

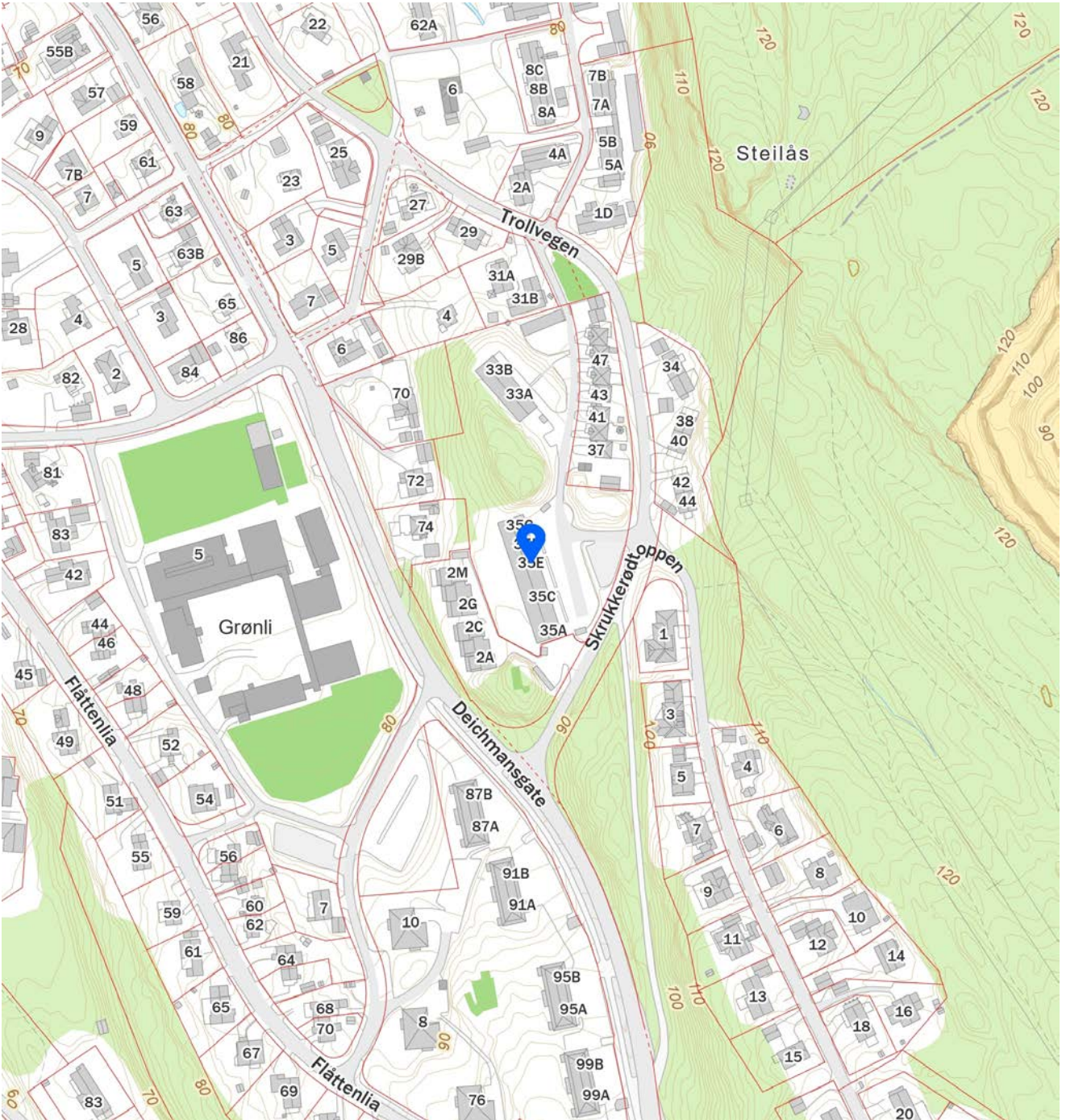
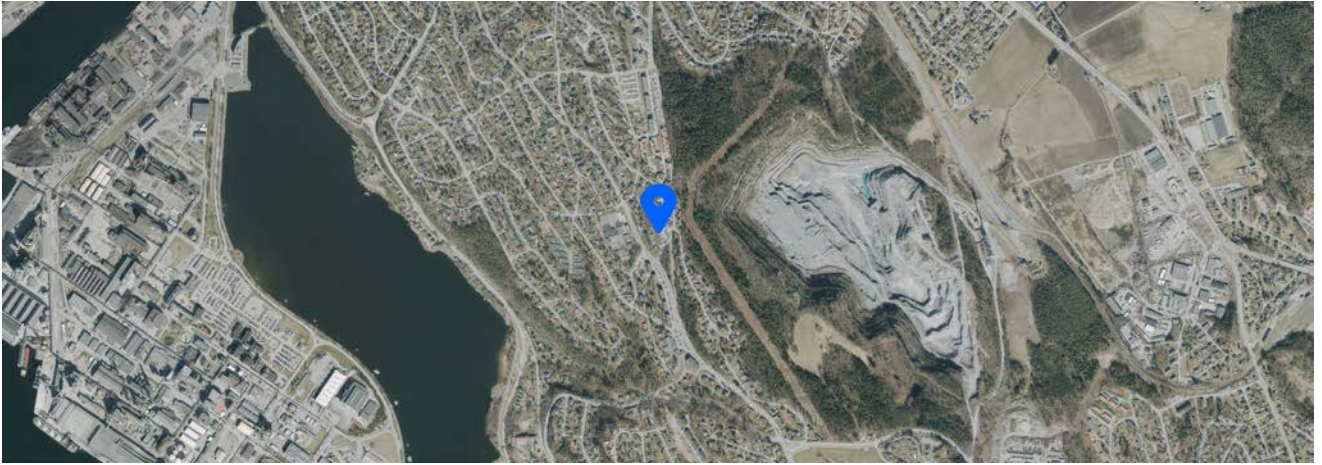

Egenerklæring

Trollvegen 35E, 3924 PORSGRUNN

22 Jul 2024

Informasjon om eiendommen

Adresse	Postadresse	Enhetsnummer
Trollvegen 35E	Trollvegen 35E	

Opplysninger om selger og salgsobjekt

Er boligen en del av et sameie eller borettslag?

Ja Nei

Driver du med omsetning eller utvikling av eiendom?

Ja Nei

Når kjøpte du boligen?

Ikke relevant for denne boligen.

Har du selv bodd i boligen?

Ja Nei

Når og hvor lenge har eieren bodd i boligen? Hvis det er lengre perioder eieren ikke har bodd i boligen er det fint om du oppgir dette. Her kan du også oppgi annen relevant informasjon om eierskapet.

Jeg har selv bodd i boligen, men leide ut fra april 2023 til april 2024

Husk på å inkludere garasje og eventuelt andre tilleggsbygninger når du svarer på spørsmålene i egenerklæringen.

Informasjon om eksisterende husforsikring

If Skadeforsikring Nuf-53

Informasjon om selger

Hovedselger

Farstad, Irene Knudsen

Forbehold

Selger tar spesifikt forbehold om feil og mangler som er beskrevet i egenerklæringsskjemaet.



Boligkjøper anses å kjenne til forholdene som er omtalt i dette egenerklæringsskjemaet. Disse forholdene kan ikke gjøres gjeldende som feil eller mangler senere.

Boligkjøper oppfordres til å selv undersøke eiendommen grundig.

Våtrom

1 Har det vært feil på bad, vaskerom eller toalettrom?

Ja Nei, ikke som jeg kjenner til

2 Er det utført arbeid på bad, vaskerom eller toalettrom?

Ja Nei, ikke som jeg kjenner til

2.1.1 Navn på arbeid

Nytt arbeid

2.1.2 Årstall

2011

2.1.3 Hvordan ble arbeidet utført?

Faglært Ufaglært

2.1.4 Fortell kort hva som ble gjort av faglærte

Jeg fikk oppgitt av tidligere eier at badet ble renoveret i regi av borettslaget rundt 2011.

2.1.5 Hvilket firma utførte jobben?

2.1.6 Har du dokumentasjon på arbeidet?

Ja Nei

Tak, yttervegg og fasade

3 Har det lekket vann utenfra og inn, eller er det sett andre tegn til fukt?

Ja Nei, ikke som jeg kjenner til

4 Er det utført arbeid på tak, yttervegg, vindu eller annen fasade?

Ja Nei, ikke som jeg kjenner til

Kjeller

5 Har sameiet eller borettslaget hatt problemer med fukt, vann eller oversvømmelse i kjeller eller underetasje?

Ja Nei, ikke som jeg kjenner til

6 Har boligen kjeller, underetasje eller andre rom under bakken?

Ja Nei



7 Er det observert vann eller fukt i kjeller, krypkjeller eller underetasje?

Ja Nei, ikke som jeg kjenner til

8 Er det utført arbeid med drenering?

Ja Nei, ikke som jeg kjenner til

Elektrisitet

9 Har det vært feil på det elektriske anlegget?

Ja Nei, ikke som jeg kjenner til

10 Er det utført arbeid på det elektriske anlegget?

Ja Nei, ikke som jeg kjenner til

10.1.1 Navn på arbeid

Nytt arbeid

10.1.2 Årstall

2015

10.1.3 Hvordan ble arbeidet utført?

Faglært Ufaglært

10.1.4 Fortell kort hva som ble gjort av faglærte

Sikringsskapet er av nyere dato, usikker på når arbeidet ble gjort. Dokumentasjon ligger antageligvis hos boligbyggelaget.

10.1.5 Hvilket firma utførte jobben?

10.1.6 Har du dokumentasjon på arbeidet?

Ja Nei

Rør

11 Har eiendommen privat vannforsyning (ikke tilknyttet det offentlige vannettet), septik, pumpekum, brønn, avløpskvern eller liknende?

Ja Nei, ikke som jeg kjenner til

12 Har det vært feil på utvendige eller innvendige avløpsrør eller vannrør?

Ja Nei, ikke som jeg kjenner til

13 Er det utført arbeid på utvendige eller innvendige avløpsrør eller vannrør?

Ja Nei, ikke som jeg kjenner til

13.1.1 Navn på arbeid

Nytt arbeid

13.1.2 Årstall

2011



13.1.3 **Hvordan ble arbeidet utført?**

Faglært Ufaglært

13.1.4 **Fortell kort hva som ble gjort av faglærte**

Jeg tror rørene ble byttet i forbindelse med renovering av badene.

13.1.5 **Hvilket firma utførte jobben?**

13.1.6 **Har du dokumentasjon på arbeidet?**

Ja Nei

Ventilasjon og oppvarming

14 **Er det eller har det vært nedgravd oljetank på eiendommen?**

Ja Nei, ikke som jeg kjenner til

15 **Har det vært feil på varmelegger eller ventilasjonsanlegg?**

Ja Nei, ikke som jeg kjenner til

16 **Er det utført arbeid på varmelegger eller ventilasjonsanlegg?**

Ja Nei, ikke som jeg kjenner til

Skjevheter og sprekker

17 **Er det tegn på setningsskader eller sprekker i for eksempel grunnmur eller fliser?**

Ja Nei, ikke som jeg kjenner til

18 **Har det vært feil eller gjort endringer på ildsted eller pipe?**

Ja Nei, ikke som jeg kjenner til

Sopp og skadedyr

19 **Har det vært skadedyr i boligen eller andre bygninger på eiendommen?**

Ja Nei, ikke som jeg kjenner til

20 **Har det vært skadedyr i fellesområdene til sameiet eller borettslaget?**

Ja Nei, ikke som jeg kjenner til

21 **Har det vært mugg, sopp eller råte i boligen eller andre bygninger på eiendommen?**

Ja Nei, ikke som jeg kjenner til

22 **Har det vært mugg, sopp eller råte i sameiet eller borettslaget?**



Ja Nei, ikke som jeg kjenner til

Planer og godkjenninger

- 23 **Mangler boligen eller andre bygninger brukstillatelse eller ferdigattest for søknadspliktige tiltak?**
 Ja Nei, ikke som jeg kjenner til
- 24 **Har du bygd på eller gjort om kjeller, loft eller annet til boligrom?**
 Ja Nei
- 25 **Selges eiendommen med utleiedel som leilighet, hybel eller lignende?**
 Ja Nei
- 27 **Er det utført radonmåling?**
 Ja Nei, ikke som jeg kjenner til
- 28 **Er det andre forhold av betydning eller sjenanse for eiendommen eller nærområdet?**
 Ja Nei, ikke som jeg kjenner til
- 29 **Foreligger det planer eller bestemmelser som kan medføre endringer av felleskostnader eller fellesgjeld?**
 Ja Nei, ikke som jeg kjenner til
- 30 **Er sameiet eller borettslaget er involvert i konflikter av noe slag?**
 Ja Nei, ikke som jeg kjenner til

Andre opplysninger

- 31 **Har ufaglærte utført arbeid som normalt bør utføres av faglærte? Du trenger ikke gjenta noe du allerede har nevnt.**
 Ja Nei, ikke som jeg kjenner til
- 32 **Har du andre opplysninger om boligen eller eiendommen utover det du har svart?**
 Ja Nei, ikke som jeg kjenner til

Boligselgerforsikring

Boligen selges med boligselgerforsikring

En boligselgerforsikring gir trygghet for selger og kjøper, og kan dekke feil og mangler som enten ikke er opplyst om eller det ikke var kjennskap til da salget ble gjennomført.

Forsikringen er tegnet i Gjensidige Forsikring ASA

Forsikringsnummer 93878342



Egenerklærings skjema

Name: Farstad, Irene Knudsen Date: 2024-07-22

Identification
 Farstad, Irene Knudsen



This document contains electronic signatures using EU-compliant PAdES - PDF Advanced Electronic Signatures (Regulation (EU) No 910/2014 (eIDAS))

Egenerklærings skjema

Signed by:

Farstad, Irene Knudsen

22/07-2024
14:11:30

BANKID



Sjekk gyldighet på rapport



TILSTANDSRAPPORT

Boligtype

Leilighet

Adresse

Trollvegen 35 E
3924 PORSGRUNN
4001/47/71/0/0/0

Rapportdato

31.07.2024

TG 0		0
TG 1		6
TG 2		5
TG 3		0
TG IU		1

TROLLVEGEN 35 E - 4001/47/71/0/0/0

Befaring utført den 19.07.2024 av:



Tommy Heggekroken
Skien Takst AS

Luksefjellvegen 64
3716 Skien

+4791814074
tommy@skientakst.no



Sertifisert takstmann på verdi og og tilstandsanalyse av boliger. Byggmester siden 2016, og fagbrev som tømmer siden 1998.





Om rapporten

Rapporten følger den nye forskriften i avhendingsloven som ble gjeldene fra og med 01.01.2022.

Rapporten er basert på NS3600 : 2018 – Teknisk tilstandsanalyse ved omsetning av bolig. Det er grundig beskrevet hva takstmannen kontrollerer, og det som ikke er nevnt i teksten for gjeldende bygningsdel er ikke kontrollert med mindre det er tegn som indikerer en grundigere undersøkelse.

Takstrapporten er spesifikk for sertifiserte takstmenn.

Kunden/revirenten skal lese gjennom dokumentet før bruk og gi tilbakemelding til takstmannen hvis det finnes feil/mangler som bør rettes opp. Rapportens varighet er 1 år, og etter den tid bør takstmannen kontaktes for ny befaring og oppdatering.

Rapporten vil kun inneholde de bygningsdelene som hver enkelt takstmann har vurdert som vesentlig informasjon for det spesifikke oppdraget slik at forbrukere får et betryggende informasjonsgrunnlag før et boligkjøp.

Det er den enkeltes takstmann som er ansvarlig for at alle nødvendige bygningsdelene er tatt med i rapporten.



Takstmannens integritet

Denne rapporten er utarbeidet av en uavhengig takstmann uten bindinger til andre aktører i eiendomsbransjen. Takstmannen har verken et ansettelsesforhold til, eller økonomisk interesse i sin oppdragsgivers virksomhet.



Levetidsbetraktninger

Når det refereres til levetid er dette basert på takstmannens erfaringstall og Byggforskserien 700.320 Intervaller for vedlikehold og utskifting av bygningsdeler, SINTEF Byggforsk, 2007.

Levetidsbetraktningene beregnes med hovedvekt på takstmannens skjønnsmessige vurdering av den enkelte bygningsdelens antatte gjenstående levetid. Dette avhenger også av forskjellige faktorer som kan gjøre seg gjeldende når det gjelder værforhold og bruk. Levetiden vil variere noe dersom andre kriterier enn teknisk levetid, som for eksempel vedlikehold, estetikk, økonomi, sikkerhet, funksjon eller andre brukerønsker, er lagt til grunn. Alderen er kun en del av tilstandsgraden (TG) sammen med funksjonaliteten.

Forventet gjenværende brukstid vil kunne avhenge av tilstand, egenskaper, design, utførelse, gjennomført vedlikehold, alder, miljø (bruk og ytre påkjenninger), forventet framtidig slitasje og konsekvens ved brudd.

Alle bygningsdeler er under vedvarende aldring og forventet levealder er oppgitt under levetidsbetraktninger. I mange tilfeller kan levetid i praksis være både kortere og lengre. Graden TG2 er i enkelte tilfeller benyttet på forhold og bygningsdeler som ikke har synlig svekkelse, men der normal levetid er marginal eller har usikker restlevetid.



Tilstandsgradene

TG 0



Ingen avvik

Det er ingen merknader (feilfritt). Dokumentasjon for fagmessig utførelse inklusive materialbruk og løsninger, der dette er pålagt eller anses nødvendig, er lagt fram.

TG 1



Mindre eller moderate avvik

Gis når bygningsdelen har mindre avvik. Bygningsdelen skal bare ha normal slitasje, og strakstiltak skal ikke anses som nødvendig. Graden kan også brukes når delen er ny, men der dokumentasjon på faglig god utførelse mangler.

TG 2



Vesentlige avvik

- Bygningsdelen har en feil utførelse, en skade (eller symptomer på skade), sterk slitasje; eller nedsatt funksjon, og det er behov for tiltak; eller
- det er kort gjenværende brukstid; eller
- bygningsdelen er skjult og kan ha en feil/skade eller være utgått på dato. Det kan være behov for tiltak; eller
- det er grunn til overvåking av denne bygningsdelen for å sikre mot større skade og følgeskader; eller
- særlig fuktutsatt konstruksjon hvor dokumentasjon på riktig utførelse ikke foreligger eller at det er en særlig fuktutsatt konstruksjon uten inspeksjonsmulighet.

TG 3



Store eller alvorlige avvik

- Total funksjonssvikt. Bygningsdelen fyller ikke lengre formålet; eller
- det er fare for liv og helse; eller
- det er et akutt behov for tiltak (strakstiltak); eller
- det er avvik fra lover og forskrifter som gjelder den aktuelle bygningsdelen eller byggverket.

TG IU



Ikke undersøkt

- TGIU skal kun brukes unntaksvis. Eksempler kan være snødekket tak eller krypkjeller uten inspeksjonsmulighet på undersøkelsestidspunktet; eller
- bygningsdelen eller arealet eller rommet er ikke tilgjengelig for inspeksjon på tidspunktet for analysen. Dersom TGIU omfatter særlig fuktutsatte konstruksjoner, skal dette angis særlig.

TROLLVEGEN 35 E - 4001/47/71/0/0/0



Eiers plikter i forkant av tilstandsanalysen:

Forut for tilstandsanalysen skal det foreligge en egenerklæring fra eier. Eier skal fremskaffe relevant dokumentasjon for boligen. Dette gjelder for eksempel kvitteringer, samsvarserklæringer, kontrollseddel fra brann/ feiervesenet etc.

Eier skal legge forholdene til rette for inspeksjon, inkludert å gi adgang til bygningsdeler og rom.



Nivå av analysen

- Tilstandsanalysen utføres ved grundige visuelle observasjoner kombinert med undersøkelser, nødvendige målinger, bruk av egnede instrumenter og registreringer.
- Det kan utføres inngrep i form av hulltaking i vegg eller etasjeskiller ved bad og i rom under terreng for undersøkelse av fukt ved mistanke til alvorlige avvik. (Ref. Forskrift til avhendingslova (tryggere bolighandel).
- Alle bygningsdeler som nevnt i rapporten vil bli undersøkt, med stor vekt på de områdene som takstmannen, erfaringsmessig, kjenner som svake punkter og hvor det kan oppstå konflikter i etterkant.
- I en tilstandsanalyse av f.eks leiligheter (andel, selveier og aksje) er enkelte bygningsdeler ikke inkludert, hvis de ikke er relevante for den aktuelle boligen.
- Den bygningssakkyndige skal flytte på tepper, møbler og annet inventar når det er nødvendig for å komme til det rommet eller den bygningsdelen som skal undersøkes. Dette gjelder likevel ikke for særlig tunge møbler og inventar, når disse ikke skjuler vesentlige installasjoner eller innretninger, og det heller ikke er andre grunner til å mistenke at flytting vil kunne avdekke vesentlige forhold

Selv om takstmannens analyser er svært grundig, kan det forekomme skjulte feil og mangler. For boliger er referansenivået for de ulike rom og bygningsdeler gitt som krav til tilstandsgrad TG 1, det vil si uten skader og fagmessig riktig utført og i henhold til gjeldende lov/forskrift som gjelder for den aktuelle boligen der ikke tilleggene angir annet. Generelt er referansenivået byggeforskrifter som var gjeldende når bygningen/bygningsdelen ble byggesøkt.

For alle TG 3 og TGIU anbefales det tiltak i form av ytterligere undersøkelser for å avdekke årsak og skadeomfang som grunnlag for et mer detaljert kostnadsoverslag.



Forutsetninger

- På bakgrunn av dagens strenge krav til fallsikring vil tak og takteking normalt besiktiges fra bakkenivå og eventuelt stige der dette er forsvarlig etablert. Svill og innvendige konstruksjoner vil ikke bli kontrollert med mindre dette anses som en ytterst nødvendighet og der dette er tilgjengelig.
- Svill, bindingsverk og lukkede konstruksjoner vil ikke bli kontrollert med mindre dette anses som en ytterst nødvendighet og der dette er tilgjengelig. Yttervegger, gulv på grunn, etasjeskillere og himling vil normalt ikke bli kontrollert med rettningsmålere for og finne eventuelle skjevheter, med mindre dette er opplyst i rapporten.
- Det gjøres oppmerksomt på at møbler og inventar ikke blir flyttet på under befaringen.
- Boligen er ikke isolasjonsvurdert da dette krever avansert teknologi.



Formål

Formålet med rapporten er å bidra til en enhetlig analyse og best mulig informasjon om boligen, som igjen vil føre til redusert konfliktnivå ved omsetning. Datagrunnlaget som kom frem ved tilstandsanalysen, kan også brukes til utarbeidelse av vedlikeholdsplaner og ved utleie.

For å unngå ulik tolkning av begreper som oppussing, vedlikehold, modernisering, rehabilitering med videre er det i rapporten konsekvent brukt begrepet tiltak. Tiltak er arbeider som skal til for å lukke et avvik. Rapporten erstatter ikke selgers opplysningsplikt eller kjøpers undersøkelsesplikt ved eierskifte. Tilstandsrapporten gir en beskrivelse og vurdering av byggverk og bygningsdeler som takstmannen har observert, og som har betydning ved eierskifte. Tilbakeholdt eller uriktig informasjon som har betydning for vurderingen, er ikke takstmannens ansvar. Rapporten er likevel ingen garanti for at det ikke kan finnes skjulte feil, skader og mangler.

Rapporten gir normalt ingen vurdering av boligens tilbehør, som hvitevarer, brunevarer og annet inventar. Dette gjelder også om tilbehøret er integrert. Produktnavn nevnes ikke.



Struktur og referansenivå

Rapportens omfang, struktur, metode og begrepsbruk følger i hovedsak Norsk Standard NS 3600:2018 (Teknisk tilstandsanalyse ved omsetning av bolig), NS 3424:2012 (Tilstandsanalyse av byggverk) og veiledningene til disse. Referansenivået som brukes i rapporten er forhåndsdefinerte krav til tilstand som tilsvarer tilstandsgrad 0 (TG0).

Normalt vil referansenivået være byggeskikken og tilstanden ved byggeåret for boligen eller bygningsdelen. Rapporten beskriver avvik, altså en tilstand som er dårligere enn referansenivået. Rapporten framhever normalt ikke positive sider ved boligen ut over det som fremgår av tilstandsgraden på rom og bygningsdeler. Ved TG0 og TG1 gis det normalt ingen begrunnelse for valg av tilstandsgrad, fordi bygningen eller bygningsdelen da bare har normal slitasje. For anbefalte tiltak ved TG2 og TG3 må leser av rapporten vurdere om tiltakene er nødvendige og lønnsomme. Den bygnings sakkyndige skal også gi et sjablonmessig anslag på hva det vil koste å utbedre rom eller bygningsdeler som gis tilstandsgrad 3.

NS 3424 (Tilstandsanalyse av byggverk) har undersøkelsesnivåer fra 1 til 3. Tilstandsrapporten er basert på undersøkelsesnivå 1, som er laveste nivå. Dette betyr at tilstandsanalysen utføres ved visuelle observasjoner kombinert med undersøkelser, målinger og bruk av instrumenter og registreringer. Tilstandsanalysen omfatter ikke destruktive inngrep. Det kan utføres inngrep i vegg ved bad og i rom under terreng for undersøkelse av fukt ved mistanke om alvorlige avvik, samt at selger/ hjemmelshaver godkjenner inngrepet.



Tilleggsundersøkelser

Piper og ildsteder:

Grundig undersøkelse av piper og ildsteder anbefales utført i samråd med offentlige godkjenningsmyndigheter som for eksempel det lokale brann og feiervesenet.

Elektrisk anlegg og brannforebyggende tiltak:

Ved omsetning av bolig vil man ofte få endring i bruk av det elektriske anlegget. Takstmannen anbefaler på generelt grunnlag at en registrert elektroinstallatør foretar en kontroll av boliginstallasjon ved eierskifte.

Det kan for eksempel være en rapport fra periodisk kontroll av boliginstallasjon i henhold til NEK 405-2, som omfatter kontroll av både det elektriske og det branntekniske anlegget.



Øvrig info

Svill og innvendige konstruksjoner kontrolleres normalt ikke.

Yttervegger kontrolleres normalt ikke med rettningsmålere med mindre det er mistanke om skjevheter/setningsskader.

Med mindre det fremgår at et rom eller en bygningsdel skal undersøkes med målinger, at det skal bores hull, at det skal stikkes i treverk eller annet, skal den bygnings sakkyndige basere sine undersøkelser på det som er synlig.

Den bygnings sakkyndige skal flytte på tepper, møbler og annet inventar når det er nødvendig for å komme til det rommet eller den bygningsdelen som skal undersøkes. Dette gjelder likevel ikke for særlig tunge møbler og inventar, når disse ikke skjuler vesentlige installasjoner eller innretninger, og det heller ikke er andre grunner til å mistenke at flytting vil kunne avdekke vesentlige forhold.

Alle bygningsdeler er under vedvarende aldring og forventet levetid er oppgitt under levetidsbetraktninger. I mange tilfeller kan levetid i praksis være både kortere og lengre. Graden TG2 er i enkelte tilfeller benyttet på forhold og bygningsdeler som ikke har synlig svekkelse, men der normal levetid er marginal eller har usikker restlevetid.

Boligens tilstandsgrader er satt ut ifra tilstanden på befaringsdagen. Det gjøres oppmerksomt på at enkelte elementer kan svikte eller forverres med tiden etter befaringdato.



Om boligen

Adresse: Trollvegen 35 E , 3924, PORSGRUNN

Matrikkel: 4001/47/71/0/0/0

Boligtype: Leilighet

Byggeår: 1969

Tomt: 10 338.70 m²

Hjemmelshaver(e): Irene Knudsen Farstad.

Rekvirent: Hjemmelshaver

Tilstede på befaring: Takstmann og hjemmelshaver

Byggemetode: Leiligheten ligger i en blokk med støpt grunnmur/dekke. Utvendig kledd med teglstein. Saltak er teknet med betongtakstein. Etasjeskillere av betong. Vinduer med 2-lags glass.

Hvordan er boligen tilknyttet vann: Kommunalt

Hvordan er boligen tilknyttet avløp: Kommunalt

Adkomst: Offentlig

Overordnet faglig vurdering:

Boligen fremstår i normalt god stand og godt vedlikeholdt på befaringdagen. Det ble ikke registrert eller avdekket noen behov for bygningsmessige strakstiltak utover normalt vedlikehold. Det gjøres oppmerksom på at enkelte elementer har passert normal forventet levetid, slik at vedlikehold/utbedring må påregnes i tiden som kommer. Forøvrig vises til beskrivelser og vurderinger for de enkelte bygningsdeler i rapporten.

Hindringer på befaringdagen

Ingen hindringer på befaringdagen.

Vesentlige endringer/oppgraderinger etter byggeår:

Huset har flere tydelige oppgraderinger siden byggeår. Når de enkeltes elementer er utført er uvisst av selger og takstmann.

Øvrig informasjon om oppdraget



Areal/oppmåling

Arealmålingene i denne rapporten skal måles etter nåværende standard NS 3940 : 2023, men også måles og beskrives etter tidligere standard, NS 3940 : 2012. Dette er i henhold til forskriften Tryggere Bolighandel som ble gjeldende fra og med 01.01.2022.

Arealer oppgis i hele kvadratmeter i denne rapporten, og gjelder for det tidspunkt rapporten er datert. Større arealer enn nødvendige åpninger for trapp, heissjakter og lignende regnes ikke med i etasjens areal. Rom som måles må være tilgjengelig, slik at det kan måles. Rommene kan stride mot byggeforskriftene, men likevel være måleverdige.

Noen rom kan ha skråhimling mot yttervegger. Dette er avgjørende for hvor mange m² som blir godkjent som måleverdig. Takhøyden i rommet må være minst 1,9 meter og bredden minst 60 cm. For deler av rommet med skråtak skal likevel arealet inntil 60 cm utenfor høyden på 1,9 meter tas med i målingen, dvs omliggende areal der høyden er lavere enn 1,9 meter.

Internt bruksareal (BRA-i): Bruksareal av boenheten innenfor omsluttende vegger. Bruksenheten kan bestå av flere boenheter. Alle selvstendige boenheter kategoriseres som BRA-i. Eksternt bruksareal (BRA-e): Bruksareal av alle rom som ligger utenfor boenheten/boenhetene, men som tilhører denne/disse. Innglasset balkong mv (BRA-b): Bruksareal av innglasset balkong tilknyttet boenheten. I BRA-b inngår også innglasset veranda eller altan. Veggarealmellom innglasset balkong og annet bruksareal tillegges areal til innglasset balkong. Åpent areal (ikke bruksareal): Areal av terrasser og åpne balkonger tilknyttet boenheten. I åpent areal inngår også åpen veranda eller altan. Arealet måles til innside av rekkverk, brystning, parapet, skillevegg eller lignende avgrensning av arealet, eller som fotavtrykket der det ikke er ytre begrensinger som rekkverk ol.

3. etasje			
Primærrom 39 m ²	Sekundærrom 0 m ²	BRA (P-ROM + S-ROM) 39 m ²	BTA 0 m ²
Beskrivelse primærrom Gang, kjøkken, stue, soverom og bad.		Beskrivelse sekundærrom	

Merknader om areal: Boligen er målt opp på best mulig måte med laser etter "NS 3940:2012" og "Takseringbransjens retningslinjer for arealmåling 2014". På grunn av møbler/ innredning avviker deler av oppmålingen da noen mål er tatt høyere opp på veggen enn anbefalt. Vegger kan være skjeve og kan gi andre mål enn ved måling langs gulvet.

3. etasje			
BRA-i 39 m ²	BRA-e 0 m ²	BRA-b 0 m ²	Åpent areal (TBA) 5 m ²
Beskrivelse av BRA-i Gang, kjøkken, stue, soverom og bad.	Beskrivelse av BRA-e	Beskrivelse av BRA-b	Beskrivelse av åpent areal Balkong.

Bod.			
BRA-i 0 m ²	BRA-e 3 m ²	BRA-b 0 m ²	Åpent areal (TBA) 0 m ²
Beskrivelse av BRA-i	Beskrivelse av BRA-e Bod	Beskrivelse av BRA-b	Beskrivelse av åpent areal

TROLLVEGEN 35 E - 4001/47/71/0/0/0

Lagringsrom.			
BRA-i 0 m ²	BRA-e 7 m ²	BRA-b 0 m ²	Åpent areal (TBA) 0 m ²
Beskrivelse av BRA-i	Beskrivelse av BRA-e Lagringsrom	Beskrivelse av BRA-b	Beskrivelse av åpent areal

Sum areal			
BRA-i 39 m ²	BRA-e 10 m ²	BRA-b 0 m ²	Åpent areal 5 m ²

BOLIGENS TOTALE BRA (BRA-i,BRA-e,BRA-b)
BRA 49 m ²

Merknader om areal: Boligen er målt opp etter ny standard NS3940:2023.



Oppsummert

Alle bygningsdeler med TG 2, TG 3 eller TG IU er oppsummert her. Dette gir et bedre bilde til leser av rapporten på hva man burde være ekstra obs på eller hvilke større mangler boligen har. Detaljert informasjon om eventuelle mangler vil du finne under de respektive bygningsdelene i rapporten.

5

Bygningsdeler med TG 2

TG 2

Vinduer / dører: Det ble ikke påvist skader eller tegn på punkterte glass, men mer enn halve levetiden er oppbrukt for isolerglassvinduene (glassene er eldre enn 20 år). Isolerglassvinduer har skjulte konstruksjoner, og pakninger har hardnet og er ikke like tette som nyere vinduer. Eier opplyser at det muligens skal byttes vinduer i borettslaget. Dette kan undersøkes nærmere.

Balkong / terrasse: Det er ikke krav til tekking. Balkongen fremstår uten tegn til konstruksjonssvikt og er godt vedlikeholdt. Vannavrenningen skjer via rør og ut mot terreng. Det er ikke krav til å heve rekkverkshøyden, og utvendige forhold er normalt borettslagets ansvar.

Taktekking og beslag: Det er var ikke tilgang til taket befaringsdagen, og taket er kun observert fra bakkenivå. Det registreres en del mosegroing og taksteinen bærer preg av alder. Det ble ikke observert tydlige tegn til skader, men taksteinen har brukt opp over halve levetiden sin og må påberegnes å skiftes ut i tiden som kommer. Det bemerkes at utvendige forhold er borettslagets ansvar.

Våtromm Bad - Totalvurdering av membran, tettesjikt og sluk: TG 2 er gitt med bakgrunn i alder på fuktsikringen. Smøremembran har en naturlig aldringsprosess i form av kjemisk uttørking. Normal forventet levetid på smøremembran er 10-20 år. Ved fortsatt bruk av dusjkabinett vil badet kunne vare i flere år enn den antatte gjenstående levetiden. Det er rørgjennomføring for avløp til servant gjennom gulvet. Det er ikke mulig å kontrollere om det er oppkant på røret da det er mansjett mot gulvet. Generelt anbefales det ikke å føre rør gjennom gulv på våtrom gulvet blir utsatt for fare for lekkasjer. Hvis rør føres gjennom gulv skal tettesjiktet ha en oppkant på røret på 25 mm. Tettesjikt må påberegnes å skiftes ut i tiden som kommer.

Etasjeskiller/gulv på grunn: Total høydeforskjell er på over 15 mm i stue, og det gis derfor TG-2 på etasjeskille. Målte skjevheter er ikke uvanlig for boliger av denne alder og type. Det er ikke registrert forhold som tyder på svekkelser i konstruksjonen, tilstandsgraden er satt på bakgrunn av standardens krav til nivå forskjeller på etasjeskillere og gulv på grunn.

TROLLVEGEN 35 E - 4001/47/71/0/0/0

0

Bygningsdeler med TG 3

TG 3

1

Bygningsdeler med TG IU

TG IU

Våtromm Bad - Totalvurdering av fuktsøk:

1

Dokumentasjon

Er det fremlagt dokumentasjon på utført reparasjoner, vedlikehold, installasjoner, ombygging eller lignende i boligen de siste 5 årene?

Nei

Kommentar:

Ingen dokumentasjon ble fremlagt. Uten de rette dokumentene er det vanskelig å kunne si noe om oppbyggingen av konstruksjonen. Det forutsettes at det som er renoverert er etter gjeldene regelverk ved vurdering av hver enkelt bygningsdel.

Er selgers egenerklæring kontrollert?

Ja

Når ble egenerklæringen signert?

22.07.2024

2

Lovlighet

Er dagens bruk av boligen i samsvar med byggegodkjente tegninger?

Boligens planløsning og ulovlighetsmangler er kontrollert opp mot kommunepakken. Siste godkjente bygningstegninger er fra og samsvarer med dagens utforming av boligen.

Er det fremlagt ferdigattest / midlertidig brukstillatelse?

Ja

Kommentar:

Det foreligger ferdigattest datert 08.01.1971.

Er det avvik i forhold til rømningsvei, brannceller, dagslysflate, takhøyde eller andre forhold som kan medføre fare for helse, miljø og sikkerhet?

Nei

Her vurderes om utvendig kledning / fasader har skader. Det gjøres tilfeldige stikktagninger i treverk fra bakkenivå. Detaljer og fagmessig utførelse er vurdert. Det vurderes også om tegn til svikt/skader i bærende konstruksjoner. Det gjøres tilfeldige stikktagninger i treverk fra bakkenivå. Yttervegger er ikke isolasjonsvurdert da dette krever avansert teknologi.

Er det gjennomført arbeider etter opprinnelige byggeår?

Nei

Fasade

Teglstein

Er det synlige sprekker / riss / skjevheter / setninger?

Nei

Er det observert fuktskade / sopp / råte?

Nei

Musetetting?

Ja

Lufting av kledning?

Ja

Totalvurdering av yttervegger**Kommentar:**

Yttervegger fremstår godt vedlikehold, og det er ikke påvist forhold som krever umiddelbare utbedringer. Det er luftespalte mellom nederste rad på mellom teglstein.

Levetid:

Normal tid før utbedring av betongvegg eller murt vegg av blokker er 20-60 år.

Her vurderes vinduer og ytterdører med hensyn til skader, lukkemekanismer, punkteringer og utvendige beslag. Kontrollere vinduenes og dørenes plassering i veggen, og vurderer om detaljene er egnet til å sikre mot vanninntrengning i konstruksjonen. Innvendige dører blir visuelt kontrollert og enkelt funksjonstestet. Det foretas stikkprøving av åpne/lukkemekanismer for tilfeldig valgte vinduer. Det presiseres at det ikke nødvendigvis er alle vinduer og dører på en bolig som er tilgjengelig for kontroll. Vinduer og dører vurderes også ut i fra alder.

Generell beskrivelse av vinduer

Trekarmsvinduer med 2-lags glass fra 1996 eller 1998.

Generell beskrivelse av dører

Tett ytterdør av trekarmsdør trolig fra byggeår.

Innvendige dører er av såkalte lettdører uten noen pakninger i karm.

Terrassedør med 2-lags glass fra fra 1996 eller 1998.

Er det gjennomført arbeider etter opprinnelige byggeår?

Ja

Kommentar:

Vinduer og terrassedør er byttet i 1996 eller 1998.

Ble det registrert punkterte glass?

Nei

Totalvurdering av vinduer / dører**Kommentar:**

Det ble ikke påvist skader eller tegn på punkterte glass, men mer enn halve levetiden er oppbrukt for isolerglassvinduene (glassene er eldre enn 20 år).

Isolerglassvinduer har skjulte konstruksjoner, og pakninger har hardnet og er ikke like tette som nyere vinduer.

Eier opplyser at det muligens skal byttes vinduer i borettslaget. Dette kan undersøkes nærmere.

Anbefalte tiltak / ytterligere undersøkelser anbefales?

Nei

Levetid:

⚠ Normal tid før utskifting av trevindu er 20-60 år.

⚠ Normal tid før vedlikehold av trevindu er 2-6 år.

⚠ Normal tid før kontroll og justering av vinduer, hengslede er 2-8 år.

⚠ Normal tid før utskifting av tredører og aluminiumsdører er 20-40 år.

⚠ Normal tid før kontroll og justering av tredører er 2-8 år.

Bilde



TROLLVEGEN 35 E - 4001/47/71/0/0/0

Her vurderes om det er sprekker og råte. Rekkverk vurderes i forhold til høyder og barnesikring. Fallforhold og eventuell tekking vurderes ikke med mindre tekkingen er fritt eksponert. Rekkverkshøyde og åpninger undersøkes mot gjeldende byggt teknisk forskrift på befaringstidspunktet (Referansenivå TEK 17, 1,0 m).

Type:

Balkong

Er det synlige tegn til feilkonstruksjon?

Nei

Er det etablert rekkverk?

Ja

Er rekkverkshøyden forskriftsmessig?

Nei

Kommentar:

Rekkverkshøyden oppfyller ikke dagens krav til rekkverkshøyde, men oppfyller krav på byggetidspunktet. Rekkverket er 90 cm høyt, og dagens krav er 1 meter.

Er balkongen/terrassen/plattinger teknet?

Nei

Totalvurdering av balkong / terrasse**Kommentar:**

Det er ikke krav til tekking.

Balkongen fremstår uten tegn til konstruksjonssvikt og er godt vedlikeholdt. Vannavrenningen skjer via rør og ut mot terreng. Det er ikke krav til å heve rekkverkshøyden, og utvendige forhold er normalt borettslagets ansvar.

Anbefalte tiltak / ytterligere undersøkelser anbefales?

Nei

Levetid:

⚠ Normalt intervall for overflatebehandling av verandaer/terrasser i tre er 5-9 år.

⚠ Gjennomsnittlig levealder impregnert materialer er 20-30 år.

Bilde



Her gjøres en utvendig kontroll av taktekking med hensyn til materialvalg, innfesting og overganger. Gjennomføringer i taktekkingen kontrolleres fra innsiden der dette er mulig. Tilstand på vindskier kontrolleres i forhold til materialvalg, skader og råte. Er det etablert fastmonterte stigetrinn? Er det heldekkende beslag på pipegjennomføringen? Der det er tilgang til loft gjøres en innvendig inspeksjon med hensyn til lekkasjer. Der taktekking ikke er tilgjengelig for visuell kontroll kan TG angis på bakgrunn av alder og materialvalg. Vurderingen baseres fra bakkenivå med mindre det er sikkerhetsmessig forsvarlig å kontrollere på taket.

Er det gjennomført arbeid etter opprinnelige byggeår?

Ja

Kommentar:

Taktekking er trolig byttet etter byggeår.

Inspisert fra:

Utvendig bakkenivå

Taktekking:

Takstein

Er det synlige avvik på beslag/indekning rundt pipe og andre takgjennomføringer?

Nei

Er det registrert skader på vindskier eller andre takutstikk?

Nei

Totalvurdering av taktekking og beslag

Kommentar:

Det er var ikke tilgang til taket befaringsdagen, og taket er kun observert fra bakkenivå.

Det registreres en del mosegroing og taksteinen bærer preg av alder.

Det ble ikke observert tydlige tegn til skader, men taksteinen har brukt opp over halve levetiden sin og må påberegnes å skiftes ut i tiden som kommer.

Det bemerkes at utvendige forhold er borettslagets ansvar.

Levetid:

 Forventet levetid på betongtakstein er 50-70 år.

Bilde



Beskrivelse av våtrommets overflater

Flis på gulv og vegg og takess i himling.

Er det utført arbeider på våtrom etter byggeår?

Ja

Kommentar:

Badet er oppgradert etter byggeår, men dato er ukjent.

Har selger dokumentasjon på arbeidet som er utført?

Nei

Overflater

Her vurderes overflater og eventuelle riss, sprekker i fuger, bom i fliser, samt spor etter zoologiske eller biologiske skadegjørere. På våtrom med vinylbelegg e.l på gulv, vurderes skader, riss, slitasje og alder.

Er det skader eller andre avvik på overflater?

Nei

Bilde

Er det fall til sluk?

Ja

Kommentar:

Det ble målt 20 mm høydeforskjell fra topp flis ved dørterskel til topp slukrist. Dette er noe under krav til fall på våtrom, men dørterskel er 80 mm høy, og det antas at tettesjikt er ført opp på dørterskelen. Dette er ikke mulig å kontrollere uten å fjerne eikelist på dørterskelen.

Totalvurdering av overflater

TG 1 

Kommentar:

Fallforholdene anses å være tilstrekkelig på gulvet.

Det ble ikke påvist riss eller sprekker i flis eller fuger, eller bom (hullrom) under flis.

Ingen skader eller avvik utover normal bruksslitasje avdekket på overflatene.

Bilde

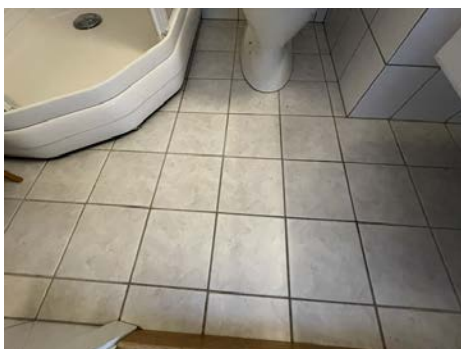

Levetid:

⚠ Antatt normal levetid for fliser m/tettesjikt på mur/ betong 20-40 år.

⚠ Antatt normal levetid for fliser m/tettesjikt på lettvegger 10-20 år.

Membran, tettesjikt og sluk

Membran og tettesjikt vurderes ved å åpne slukrist, eventuelt ut i fra andre steder man kan komme til membranen uten å gjøre fysiske inngrep. Alder på membran vurderes i forbindelse med tilstandsgrad. På generelt grunnlag informeres det om at tekking (membran og mansjetter) ikke er kontrollerbare fordi dette bare kan gjøres ved å demontere fliser. Denne type destruktive undersøkelser blir aldri foretatt ved en tilstandskontroll for eierskifterapport. Det forutsettes/forventes at bruk av tett eventuell membran er benyttet som fuktsikring bak og under flis. I tillegg undersøkes om det er tilstrekkelig fall til sluk. Anbefalt fall på badegulv er 1:100 og 1:50 lokalt i dusjsone.

Er sluk tilgjengelig for inspeksjon?

Ja

Kommentar:

Sluk er plassert under dusjkabinett og noe vanskelig å kontrollere, men sluket er kontrollert via bilder.

Er det synlig mansjett/ våtrombelegg under klemring i sluk?

Nei

Kommentar:

Det er besiktiget i sluk på badet uten og se noen klare tegn til bruk av membran eller mansjett. Dette kan være at membranen kan være tørket ut, eller at mureren har skjært av mansjett og membran helt inntil klemring så det ikke synes. Men etter fuktsøk og en visuell besiktelse er det ingenting som indikerer at det ikke foreligger membran og mansjett.

Bilde

Rørgjennomføring i gulv.

Kommentar:

TG 2 er gitt med bakgrunn i alder på fuktsikringen. Smøremembran har en naturlig aldringsprosess i form av kjemisk uttørring. Normal forventet levetid på smøremembran er 10-20 år. Ved fortsatt bruk av dusjkabinett vil badet kunne vare i flere år enn den antatte gjenstående levetiden.

Det er rørgjennomføring for avløp til servant gjennom gulvet. Det er ikke mulig å kontrollere om det er oppkant på røret da det er mansjett mot gulvet. Generelt anbefales det ikke å føre rør gjennom gulv på våtrom gulvet blir utsatt for fare for lekkasjer. Hvis rør føres gjennom gulv skal tettesjiktet ha en oppkant på røret på 25 mm.

Tettesjikt må påberegnes å skiftes ut i tiden som kommer.

Levetid:

⚠ Antatt normal levetid for plastsluk 30-50 år.

⚠ Normal forventet levetid på smøremembran er 10-20 år.

Sanitært utstyr og ventilasjon

Her vurderes rør med vannstand i sluk ved tapping av tilknyttet utstyr. Avrenning vurderes ved åpen vannkran i servant/dusj. For skjulte anlegg uten dokumentasjon på utførelse vurderes kvalitet og alder. Sanitær vurderes ut fra riss, sprekker, svelling, skjolder og merker etter avdrypp.

Tilstand på sanitært utstyr (skader, vanntrykk, avrenning)

Vannrør av plast (rør i rør), plastavløp. Ingen avvik med vanntrykk eller avrenning i servant eller dusjsone.

Innredning fremstår i god stand og uten vesentlige avvik utover normal bruksslitasje. Det bemerkes at dosere er løst på grunn av mutter som har falt av. Avvike regnes ikke som vesentlig da dosetet fortsatt er uskadet.

Er det etablert avtrekk og lufttilførsel?

Ja

Kommentar:

Det er etablert mekanisk avtrekk via bryter på vegg i gang.

Sanitærutstyr:

Dusjkabinett, Gulvmontert toalett, Innredning med servant

Totalvurdering av sanitært utstyr og ventilasjon**Kommentar:**

Ingen skader observeres på innredningen eller sanitærutstyret. Toalettet er stabilt festet og spylefunksjonen fungerer normalt. Rør- og avløpsanlegget i boligen fungerte etter enkel test av dette på stedet. Ingen lekkasje var å se på besiktigelsen.

Bilde



Dosete er løst.

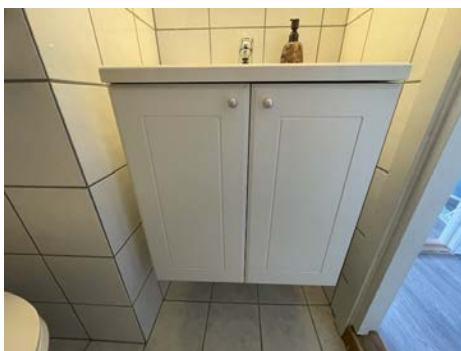

Levetid:

⚠ Forventet levetid på rørinstallasjon er 30-50 år.

⚠ Antatt normal levetid for blandeventil 10-25 år.

⚠ Antatt normal levetid for kobberrør 25-50 år.

Er det utført fuktmåling / hulltaking og/eller er innvendige konstruksjon inspisert?

Nei

Kommentar:

Hulltaking er ikke utført da tilstøtende rom er av betong/mur der hvor vanninstallasjoner er etablert.

Fuktsøk

Her vurderes fukt. Fuktmåling utføres ved å kontrollere fra tilstøtende rom og underliggende himling hvis dette er mulig. Fuktsøk utføres normalt ikke inne på våtrom med flisbelagte overflater, men i tilstøtende konstruksjon. Visuell kontroll av overflatene utføres for å se etter tegn til svikt/fuktskader.

Totalvurdering av fuktsøk

TG IU 

Anbefalte tiltak / ytterligere undersøkelser anbefales?

Ja

Kommentar:

Det bør fortsatt benyttes dusjkabinett på badet.

TROLLVEGEN 35 E - 4001/47/71/0/0/0

Etasjeskiller kontrolleres i forhold til nedbøyning, synlige svaier eller svanker. Bruk av krysslaser eller rettholt blir ikke benyttet med mindre dette er beskrevet.

Type:

Betong

Er det observert eller målt skjevheter, svanker eller svikt?

Ja

Kommentar:

Det ble målt med nivelleringslaser på gulv i leiligheten, og tilstandsgrad er satt på bakgrunn i standardens krav til høydeforskjeller på gulv.

Følgende avvik ble målt i utvalgte rom i leiligheten:

Kjøkken:

7 mm høydeforskjell i hele rommet, og 4-5 mm lokal høydeforskjell over en lengde på 2 meter.

Stue:

20 mm høydeforskjell i hele rommet, og 8 mm lokal høydeforskjell over en lengde på 2 meter.

Totalvurdering av etasjeskille**Kommentar:**

Total høydeforskjell er på over 15 mm i stue, og det gis derfor TG-2 på etasjeskille.

Målte skjevheter er ikke uvanlig for boliger av denne alder og type. Det er ikke registrert forhold som tyder på svekkelser i konstruksjonen, tilstandsgraden er satt på bakgrunn av standardens krav til nivå forskjeller på etasjeskillere og gulv på grunn.

Anbefalte tiltak / ytterligere undersøkelser anbefales?

Ja

Kommentar:

Det vil ikke være økonomisk rasjonelt å rette opp gulvene som et enkelttiltak, men ved fornying av gulvoverflater anbefales det å rette opp eventuelle lokale kuler og svanker.

Levetid:

Normalt intervall for utbedring/reparasjoner av etasjeskiller i trebjelkelag 40 - 80 år.

Her vurderes om det er støvkondens, heksesot og svertesopp. Det vurderes også om det er knirk, fuktskjolder og fuktskader, spesielt under og rundt oppvaskmaskin, varmtvannsbereder og kjøleskap. Forøvrig vurderes, vanntrykk, avløp og røropplegg. Kjøkkeninnredningen vurderes med hensyn til riss, sprekker og alder.

Er det symptom på fuktskader i området rundt vask, kjøleskap eller oppvaskmaskin?

Nei

Fungerer avtrekk over stekesone?

Ja

Kommentar:

Det er etablert mekanisk avtrekk i egen kanal over kjøkkenskap og gjennom yttervegg.

Generell beskrivelse av innredning

Folierte skrog med profilerte fronter og laminert benkeplate.

Integrerte hvitevarer:

Ingen

Er det etablert komfyrvakt / automatisk vannstopper?

Nei

Kommentar:

Det er ikke etablert noen av delene. Dette er på generelt grunnlag anbefalt for å ivareta sikkerhet mot evt brann og vannlekkasjer.

Totalvurdering av kjøkken**Kommentar:**

Kjøkken er trolig fra 2003 med profilerte fronter og laminert benkeplate. Det er plass for frittstående komfyr og kjøleskap. Mekanisk avtrekk.

Det ble målt på utsatte steder på gulv med fuktindikator uten å påvise fuktvariabler.

Det er ikke montert komfyrvakt eller vannstoppersystem.

Det er opplegg for vaskemaskin på kjøkkenet.

Kjøkkeninnredningen fremstår uten skader og har normal brukslitasje.

Levetid:

Normal levetid på kjøkkeninnredning 20-60 år.

Bilde

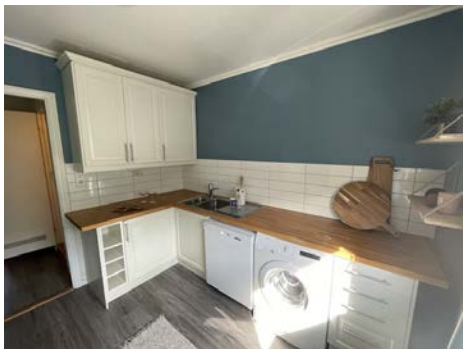

TROLLVEGEN 35 E - 4001/47/71/0/0/0

Her vurderes ventilasjon ut ifra om det er avtrekk over tak eller via balansert luftbehandlingsaggregat, samt overstrømningsmulighet (tilluft) fra tilstøtende rom. Hvor er ventilasjonsaggregat eventuelt installert. Generell ventilering av oppholdsrom, våtrom og kjøkken. Ved synlige og tilgjengelige rør, sjekk materiale og sammenkoplingspunkter. Sjekk kondensisolasjon og termisk isolasjon. Lokalisering og sjekking av stoppekran. Stakeluker og lufting skal lokaliseres og undersøkes. Avløpskapasiteten skal undersøkes. Lukt fra avløpssystemet skal vurderes. Ved rør i rør, sjekk samleskap for tilgjengelighet, avløp til rom med sluk og foringsrør. Om materiale og type er kjent; vurder sammen med alder. For skjulte anlegg uten dokumentasjon vurderes kvalitet og alder. Det kontrolleres også hvordan boligen er oppvarmet.

Er det utført arbeider på vann eller avløpsledninger etter byggeår?

Ja

Kommentar:

Det er vannledninger av kobber og avløpsrør av plast inne i boligen. Aller er ukjent, men det er synlig nyere avløpsrør i kjøkkenbenk og i kjeller. Det antas at avløp er byttet ved oppgradering av kjøkken og våtrom. Det ble ikke påvist lekkasjer eller avvik på rørene.

Er vanntrykk tilfredsstillende ved prøving av to tappesteder samtidig?

Ja

Hvordan type oppvarming har boligen?

Elektrisk via panelovner/ varmekabler

Ventilasjon:

Naturlig ventilasjon

Gjennomstrømning av tilluft

Ja

Er varmtvannsberederen kontrollert?

Ja

Kommentar:

Det er felles varmtvannsanlegg i blokken, og beredere er plassert i vaskerom i kjeller. Berederene er fra 2003, og har passert 20 år. Det berederene er plassert i rom med sluk, og det ble ikke påvist skader eller lekkasjer på berederene. TG-2 på varmtvannsbereder på grunn av alder. Felles varmtvannsanlegg er borettslagets ansvar, og omfattes av borettslagets vedlikeholdsplan.

Totalvurdering av VVS**Kommentar:**

Vann og avløpsrør har ingen synlige tegn til lekkasjer og avrenning og vanntrykk er normalt. Varmtvannsbereder har ingen tegn til lekkasjer og er plassert i rom med sluk. Berederene har snart brukt opp sin forventede brukstid. Det er lufteventil i yttervegg i stue, samt et luftevindu over terrassedør. Det er også montert lufteventil i yttervegg på kjøkken. Ventilering anses som tilfredsstillende.

Anbefalte tiltak / ytterligere undersøkelser anbefales?

Nei

Levetid:

⚠ Forventet levetid på varmtvannsbereder er 25 år.

⚠ Forventet levetid på rørinstallasjon er 30-50 år.

Bilde

Bilde



Bilde



Bilde



TROLLVEGEN 35 E - 4001/47/71/0/0/0

Hvis det er mer enn fem år siden boligen sist hadde tilsyn, skal den bygningssakkyndige foreta en forenklet vurdering av det elektriske anlegget. Det kontrolleres etter tegn på termiske skader på kabler, brytere, downlights, stikkontakter og elektrisk utstyr. Sjekke at kabler er tilstrekkelig festet, samt kontrollere kabelinnføringer og hull i inntak og om sikringsskap er tett så langt dette er mulig uten å fjerne kapslinger.

Type sikringer:

Automatsikring

Hvor er sikringsskapet lokalisert?

Sikringsskapet er plassert i felles trappegang utenfor ytterdør.

Er det gjort arbeid på boligen etter originalt byggeår?

Ja

Kommentar:

Det er nyere automatsikringer i sikringsskapet. Noen brytere og stikkontakter er byttet i leiligheten, men det er også elektiske punkter fra byggeår.

Foreligger det samsvarserklæring?

Nei

Kommentar:

Det foreligger ikke samsvarserklæring på utførte arbeider eller installasjonen, men erfaringsmessig foreligger dette hos borettslaget. Dette bør undersøkes og eventuelt fremskaffes.

Er det kursfortegnelse i skapet?

Ja

Ble det funnet synlige avvik?

Nei

Spørsmål til selger: Løses sikringene ofte ut?

Nei

Spørsmål til selger: Har det vært brann, branntilløp eller varmgang i anlegget?

Nei

Hvordan er bereder tilkoblet strøm?

Berederene har fast tilkobling.

Anbefalte tiltak / ytterligere undersøkelser anbefales?

Ja

Kommentar:

Det ble ikke påvist synlige feil og mangler på det elektriske anlegget, men det er ikke fremvist samsvarserklæring. Erfaringsmessig foreligger dette i borettslag hvis anlegget er oppgradert i borettslagets regi.

Det gis TG-2 på det elektriske anlegget da det ikke foreligger samsvarserklæring på anlegget i sin helhet.

Bilde



Alle boliger skal ha slokkeutstyr som husbrannslange, eller brannslukningsapparat med skum eller pulver. - Hvis et skumapparat er det eneste slokkeutstyr du har må dette være på minimum 6 liter med effektivitetsklasse på minst 21 A. Hvis du har pulverapparat som eneste slokkeutstyr må dette være på minst 6 kilo.

Er det brannslukkere i boligen?

Det er brannslange i kjøkkenskap.

Alle nye boliger skal ha brannalarmanlegg eller røykvarslere. Du må ha minst en røykvarsler i hver etasje. De skal være plassert slik at de kan oppdage og varsle om brann på kjøkken, i stua, sonen utenfor soverom og i sonen utenfor teknisk rom.

Er det etablert røykvarslere?

Det er montert røykvarsler i leiligheten.

Bilde

Overflater gulv

Det er laminat på alle gulv i leiligheten.

Bilde

Overflater vegg / himling

Vegger har panelplater av MDF, og malt betong. Malt betong i himling.

Bilde



Bilde



Bilde



Totalvurdering av overflater

Kommentar:

Overflater fremstår uten skader og er godt vedlikeholdt.

Vedtekter

for **SKRUKKERØDKOLLEN** Borettslag org nr 953 779 293

tilknyttet

Porsgrunn Bamble Borgestad Boligbyggelag

vedtatt på konstituerende generalforsamling den 19.06.2001, sist endret 22.05.2017.

1. Innledende bestemmelser

1-1 Formål

Skrukkerødkollen Borettslag er et samvirkeforetak som har til formål å gi andelseierne bruksrett til egen bolig i lagets eiendom (boret) og å drive virksomhet som står i sammenheng med denne.

1-2 Forretningskontor, forretningsførsel og tilknytningsforhold

(1) Borettslaget ligger i Porsgrunn kommune og har forretningskontor i Porsgrunn kommune.

(2) Borettslaget er tilknyttet Porsgrunn Bamble Borgestad Boligbyggelag som er forretningsfører.

2. Andeler og andelseiere

2-1 Andeler og andelseiere

(1) Andelene skal være på kroner 100,-.

(2) Bare andelseiere i boligbyggelaget og bare fysiske personer (enkelpersoner) kan være andelseiere i borettslaget. Ingen fysiske personer kan eie mer enn en andel.

(3) Uansett kan Telemark Fylkeskommune eie andel nr. 1231, 1232, 1233, 1237, 1238, 1242, 1252, 1253, 1254, 1257, 1262, 1265, 1268, 1269, 1270, 1272, 1273, 1274, 1278, 1279, og 1280 og framleie boligene som er tilknyttet disse andelene til personer som fyller kravene i 2-1 (2).

(4) Andelseierne skal få utlevert et eksemplar av borettslagets vedtekter.

2-2 Sameie i andel

(1) Bare personer som bor eller skal bo i boligen kan bli sameier i andel.

(2) Dersom flere eier en andel sammen, skal det regnes som bruksoverlating hvis en eller flere av sameierne ikke bor i boligen, jf vedtektenes punkt 4-2.

2-3 Overføring av andel og godkjenning av ny andelseier

(1) En andelseier har rett til å overdra sin andel, men erververen må godkjennes av borettslaget for at ervervet skal bli gyldig overfor borettslaget.

(2) Borettslaget kan nekte godkjenning når det er saklig grunn til det og skal nekte godkjenning dersom ervervet vil være i strid med punkt 2 i vedtektene.

(3) Nekte borettslaget å godkjenne erververen som andelseier, må melding om dette komme fram til erververen senest 20 dager etter at søknaden om godkjenning kom fram til borettslaget. I motsatt fall skal godkjenning regnes som gitt.

(4) Erververen har ikke rett til å bruke boligen før godkjenning er gitt eller det er rettskraftig avgjort at erververen har rett til å erverve andelen.

(5) Den forrige andelseieren er solidarisk ansvarlig med en eller flere nye erververe for betaling av felleskostnader til ny andelseier er godkjent, eller det er rettskraftig avgjort at en ny andelseier har rett til å erverve andelen.

3. Forkjøpsrett

3-1 Hovedregel for forkjøpsrett

(1) Dersom andel skifter eier, har andelseierne i borettslaget og dernest de øvrige andelseierne i boligbyggelaget forkjøpsrett.

(2) Forkjøpsretten kan ikke gjøres gjeldende når andelen overdras til ektefelle, til andelseierens eller ektefellens slektning i rett opp- eller nedstigende linje, til fosterbarn som faktisk står i samme stilling som livsarving, til søsken eller noen annen som i de to siste årene har hørt til samme husstand som den tidligere eieren. Forkjøpsretten kan heller ikke gjøres gjeldende når andelen overføres på skifte etter separasjon eller skilsmisse, eller når et husstandsmedlem overtar andelen etter bestemmelsene i husstandsfellesskapslovens § 3.

(3) Styret i borettslaget skal sørge for at de som er nevnt i første ledd får anledning til å gjøre forkjøpsretten gjeldende og på deres vegne gjøre retten gjeldende innen fristen nevnt i vedtektenes punkt 3-2, jf borettslagslovens § 4-15 første ledd.

3-2 Frister for å gjøre forkjøpsrett gjeldende

Fristen for å gjøre forkjøpsretten gjeldende er 20 dager fra borettslaget mottok melding om at andelen har skiftet eier, med opplysning om pris og andre vilkår. Fristen er fem hverdager dersom borettslaget har mottatt skriftlig forhåndsvarsel om at andelen kan skifte eier, og varselet har kommet fram til laget minst femten dager, men ikke mer enn tre måneder, før meldingen om at andelen har skiftet eier.

3-3 Nærmere om forkjøpsretten

(1) Ansiennitet i borettslaget regnes fra dato for overtakelse av andelen. Står flere andelseiere i borettslaget med lik ansiennitet, går den med lengst ansiennitet i boligbyggelaget foran.

(2) Dersom ingen andelseiere i borettslaget melder seg utpeker boligbyggelaget hvilken andelseier i boligbyggelaget som skal få overta andelen.

(3) Andelseier som vil overta ny andel, må overdra sin andel i laget til en ny andelseier. Dette gjelder selv om andelen tilhører flere.

(4) Forkjøpsretten skal kunngjøres i en avis som er vanlig lest på stedet, på boligbyggelagets nettsider, ved oppslag i borettslaget eller på annen egnet måte.

4. Borettslag og bruksoverlating

4-1 Borettslaget

(1) Hver andel gir enerett til å bruke en bolig i borettslaget og rett til å nytte fellesarealer til det de er beregnet eller vanlig brukt til, og til annet som er i samsvar med tiden og forholdene.

(2) Andelseieren kan ikke benytte boligen til annet enn boligformål uten styrets samtykke.

(3) Andelseieren skal behandle boligen, andre rom og annet areal med tilbørlig aktsomhet. Bruken av boligen og fellesarealene må ikke på en urimelig eller unødvendig måte være til skade eller ulempe for andre andelseiere.

(4) En andelseier kan med styrets godkjenning gjennomføre tiltak på eiendommen som er nødvendige på grunn av funksjonshemming hos en bruker av boligen. Godkjenning kan ikke nektes uten saklig grunn.

(5) Styret kan fastsette vanlige ordensregler for eiendommen. Selv om det er vedtatt forbud mot dyrehold, kan styret samtykke i at brukeren av boligen holder dyr dersom gode grunner taler for det, og dyreholdet ikke er til ulempe for de andre brukerne av eiendommen.

4-2 Bruksoverlating

(1) Andelseieren kan ikke uten samtykke fra styret overlate bruken av boligen til andre.

(2) Med styrets godkjenning kan andelseierne overlate bruken av hele boligen dersom:

- andelseieren selv eller andelseierens ektefelle eller slektning i rett opp- eller nedstigende linje eller fosterbarn av andelseieren eller ektefellen, har bodd i boligen i minst ett av de siste to årene. Andelseierne kan i slike tilfeller overlate bruken av hele boligen for opp til tre år
- andelseieren er en juridisk person

- andelseieren skal være midlertidig borte som følge av arbeid, utdanning, militærtjeneste, sykdom eller andre tungtveiende grunner
- et medlem av brukerhusstanden er andelseierens ektefelle eller slektning i rett opp- eller nedstigende linje eller fosterbarn av andelseieren eller ektefellen
- det gjelder bruksrett til noen som har krav på det etter ekteskapslovens § 68 eller husstandsfellesskapslovens § 3 andre ledd.

Godkjenning kan bare nektes dersom brukerens forhold gir saklig grunn til det. Godkjenning kan nektes dersom brukeren ikke kunne blitt andelseier.

Har laget ikke sendt svar på skriftlig søknad om godkjenning av bruker innen en måned etter at søknaden har kommet fram til laget, skal brukeren regnes som godkjent.

(3) Andelseier som bor i boligen selv, kan overlate bruken av deler av den til andre uten godkjenning.

(4) Overlating av bruken reduserer ikke andelseierens plikter overfor borettslaget.

5. Vedlikehold

5-1 Andelseiernes vedlikeholdsplikt

(1) Den enkelte andelseier skal holde boligen, og andre rom og annet areal som hører boligen til, i forsvarlig stand og vedlikeholde slikt som vinduer, rør, sikringsskap fra og med første hovedsikring/inntakssikring, ledninger med tilbehør, varmekabler, inventar, utstyr inklusive vannklosett, varmtvannsbereder og vask, apparater og innvendige flater. Våtrom må brukes og vedlikeholdes slik at lekkasjer unngås.

(2) Vedlikeholdet omfatter også nødvendige reparasjoner og utskifting av slikt som rør, sikringsskap fra og med første hovedsikring/inntakssikring, ledninger med tilbehør, varmekabler, inventar, utstyr inklusive slikt som vannklosett, varmtvannsbereder og vasker, apparater, tapet, gulvbelegg, vegg-, gulv- og himlingsplater, skillevegger, listverk, skap, benker og innvendige dører med karmen.

(3) Andelseieren har også ansvaret for oppsteking og rensing av innvendig kloakkledning både til og fra egen vannlås/sluk og fram til borettslagets felles-/hovedledning. Andelseier skal også rense eventuelle sluk på verandaer, balkonger o l.

(4) Andelseieren skal holde boligen fri for insekter og skadedyr.

(5) Vedlikeholdsplikten omfatter også utbedring av tilfeldig skade, herunder skade påført ved innbrudd og uvær.

(6) Oppdager andelseieren skade i boligen som borettslaget er ansvarlig for å utbedre, plikter andelseieren straks å sende melding til borettslaget.

(7) Borettslaget og andre andelseiere kan kreve erstatning for tap som følger av at andelseieren ikke oppfyller pliktene sine, jf borettslagslovens §§ 5-13 og 5-15.

5-2 Borettslagets vedlikeholdsplikt

(1) Borettslaget skal holde bygninger og eiendommen for øvrig i forsvarlig stand så langt plikten ikke ligger på andelseierne. Skade på bolig eller inventar som tilhører laget, skal laget utbedre dersom skaden følger av mislighold fra en annen andelseier.

(2) Felles rør, ledninger, kanaler og andre felles installasjoner som går gjennom boligen, skal borettslaget holde ved like. Borettslaget har rett til å føre nye slike installasjoner gjennom boligen dersom det ikke er til vesentlig ulempe for andelseieren.

(3) Borettslagets vedlikeholdsplikt omfatter også utskifting av vinduer, herunder nødvendig utskifting av termoruter, og ytterdører til boligen eller reparasjon eller utskifting av tak, bjelkelag, bærende veggkonstruksjoner, sluk, samt rør eller ledninger som er bygd inn i bærende konstruksjoner med unntak av varmekabler.

(4) Andelseieren skal gi adgang til boligen slik at borettslaget kan utføre sin vedlikeholdsplikt, herunder ettersyn, reparasjon eller utskifting. Ettersyn og utføring av arbeid skal gjennomføres slik at det ikke er til unødig ulempe for andelseieren eller annen bruker av boligen.

(5) Andelseier kan kreve erstatning for tap som følger av at borettslaget ikke oppfyller pliktene sine, jf borettslagslovens § 5-18.

6. Pålegg om salg og fravikelse

6-1 Mislighold

Andelseiers brudd på sine forpliktelser overfor borettslaget utgjør mislighold. Som mislighold regnes blant annet manglende betaling av felleskostnader, forsømt vedlikeholdsplikt, ulovlig bruk eller overlating av bruk og brudd på husordensregler.

6-2 Pålegg om salg

(1) Hvis en andelseier til tross for advarsel vesentlig misligholder sine plikter, kan borettslaget pålegge vedkommende å selge andelen, jf borettslagslovens § 5-22 første ledd. Advarsel skal gis skriftlig og opplyse om at vesentlig mislighold gir laget rett til å kreve andelen solgt.

6-3 Fravikelse

Medfører andelseierens eller brukerens oppførsel fare for ødeleggelse eller vesentlig forringelse av eiendommen, eller er andelseierens eller brukerens oppførsel til alvorlig plage eller sjenanse for eiendommenes øvrige andelseiere eller brukere, kan styret kreve fravikelse fra boligen etter tvangsfullbyrdelseslovens kapittel 13.

7. Felleskostnader og pantesikkerhet

7-1 Felleskostnader

(1) Felleskostnadene betales hver måned. Borettslaget kan endre felleskostnadene med en måneds skriftlig varsel.

(2) For felleskostnader som ikke blir betalt ved forfall, svarer andelseieren den til en hver tid gjeldende forsinkelsesrente etter lov av 17. desember 1976 nr 100.

7-2 Borettslagets pantesikkerhet

For krav på dekning av felleskostnader og andre krav fra lagsforholdet har laget panterett i andelen foran alle andre heftelser. Pantekravet er begrenset til en sum som svarer til to ganger folketrygdens grunnbeløp på tidspunktet da tvangsdekning besluttes gjennomført.

8. Styret og dets vedtak

8-1 Styret

(1) Borettslaget skal ha et styre som skal bestå av en styreleder, 2 styremedlemmer og 1 varamedlem.

(2) Funksjonstiden for styreleder og de andre medlemmene er to år. Varamedlemmer velges for ett år. Styremedlem og varamedlem kan gjenvelges.

(3) Telemark Fylkeskommune har rett til å oppnevne et styremedlem med varamedlem. Ellers skal styret velges av generalforsamlingen. Generalforsamlingen velger styreleder ved særskilt valg. Styret velger nestleder blant sine medlemmer.

8-2 Styrets oppgaver

(1) Styret skal lede virksomheten i samsvar med lov, vedtekter og generalforsamlingens vedtak. Styret kan ta alle avgjørelser som ikke i loven eller vedtektene er lagt til andre organer.

(2) Styreleder skal sørge for at styret holder møte så ofte som det trengs. Et styremedlem eller forretningsføreren kan kreve at styret sammenkalles.

(3) Styret skal føre protokoll over styresakene. Protokollen skal underskrives av de frammøtte styremedlemmene.

8-3 Styrets vedtak

(1) Styret er vedtaksført når mer enn halvparten av alle styremedlemmene er til stede. Vedtak kan treffes med mer enn halvparten av de avgitte stemmene. Står stemmene likt, gjør møtelederens stemme utslaget. De som stemmer for et vedtak som innebærer en endring, må likevel utgjøre minst en tredjedel av alle styremedlemmene.

(2) Styret kan ikke uten at generalforsamlingen har gitt samtykke med minst to tredjedels flertall, fatte vedtak om:

1. ombygging, påbygging eller andre endringer av bebyggelsen eller tomten som etter forholdene i laget går ut over vanlig forvaltning og vedlikehold,

2. å øke tallet på andeler eller å knytte andeler til boliger som tidligere har vært benyttet til utleie, jf borettslagslovens § 3-2 andre ledd,
3. salg eller kjøp av fast eiendom,
4. å ta opp lån som skal sikres med pant med prioritet foran innskuddene,
5. andre rettslige disposisjoner over fast eiendom som går ut over vanlig forvaltning,
6. andre tiltak som går ut over vanlig forvaltning, når tiltaket fører med seg økonomisk ansvar eller utlegg for laget på mer enn fem prosent av de årlige felleskostnadene.

8-4 Representasjon og fullmakt

To styremedlemmer i fellesskap representerer laget utad og tegner dets navn.

9. Generalforsamlingen

9-1 Myndighet

Den øverste myndighet i borettslaget utøves av generalforsamlingen.

9-2 Tidspunkt for generalforsamling

(1) Ordinær generalforsamling skal holdes hvert år innen 31. mai.

(2) Ekstraordinær generalforsamling holdes når styret eller Telemark Fylkeskommune finner det nødvendig, eller når revisor eller minst to andelseiere som til sammen har minst en tiendedel av stemmene, krever det og samtidig oppgir hvilke saker de ønsker behandlet.

9-3 Varsel om og innkalling til generalforsamling

(1) Forut for ordinær generalforsamling skal styret varsle andelseierne om dato for møtet og om frist for innlevering av saker som ønskes behandlet.

(2) Generalforsamlingen skal innkalles skriftlig av styret med et varsel som skal være på minst åtte og høyst tjue dager. Ekstraordinær generalforsamling kan om nødvendig kalles inn med kortere varsel som likevel skal være på minst tre dager. I begge tilfeller skal det gis skriftlig melding til boligbyggelaget.

(3) I innkallingen skal de sakene som skal behandles være bestemt angitt. Skal et forslag som etter borettslagsloven eller vedtektene må vedtas med minst to tredjedels flertall kunne behandles, må hovedinnholdet være angitt i innkallingen. Saker som en andelseier ønsker behandlet på ordinær generalforsamling skal nevnes i innkallingen når styret har mottatt krav om det etter vedtektenes punkt 9-3 (1).

9-4 Saker som skal behandles på ordinær generalforsamling

- Godkjenning av årsberetning fra styret
- Godkjenning av årsregnskap
- Valg av styremedlemmer og varamedlemmer
- Eventuelt valg av revisor
- Fastsetting av godtgjørelse til styret
- Andre saker som er nevnt i innkallingen

9-5 Møteledelse og protokoll

Generalforsamlingen skal ledes av styrelederen med mindre generalforsamlingen velger en annen møteleder. Møtelederen skal sørge for at det føres protokoll fra generalforsamlingen.

9-6 Stemmerett og fullmakt

Hver andelseier har en stemme på generalforsamlingen. Hver andelseier kan møte ved fullmektig på generalforsamlingen, men ingen kan være fullmektig for mer enn en andelseier. For en andel med flere eiere kan det bare avgis en stemme.

9-7 Vedtak på generalforsamlingen

(1) Foruten saker som nevnt i punkt 9-4 i vedtektene kan ikke generalforsamlingen fatte vedtak i andre saker enn de som er bestemt angitt i innkallingen.

(2) Med de unntak som følger av borettslagsloven eller vedtektene her fattes alle beslutninger av generalforsamlingen med mer enn halvparten av de avgitte stemmer. Ved valg kan generalforsamlingen på forhånd fastsette at den som får flest stemmer skal regnes som valgt.

(3) Stemmeligkhet avgjøres ved loddtrekning.

10. Inhabilitet, taushetsplikt og mindretallsvern

10-1 Inhabilitet

(1) Et styremedlem må ikke delta i styrebehandlingen eller avgjørelsen av noe spørsmål der medlemmet selv eller nærstående har en framtrædende personlig eller økonomisk særinteresse.

(2) Ingen kan selv eller ved fullmektig eller som fullmektig delta i en avstemning på generalforsamlingen om avtale med seg selv eller nærstående eller om ansvar for seg selv eller nærstående i forhold til laget. Det samme gjelder avstemning om pålegg om salg eller krav om fravikelse etter borettslagslovens §§ 5-22 og 5-23.

10-2 Taushetsplikt

Tillitsvalgte, forretningsfører og ansatte i et borettslag har plikt til å bevare taushet overfor uvedkommende om det de i forbindelse med virksomheten i laget får vite om noens personlige forhold. Dette gjelder ikke dersom ingen berettiget interesse tilsier taushet.

10-3 Mindretallsvern

Generalforsamlingen, styret eller forretningsfører kan ikke treffe beslutning som er egnet til å gi visse andelseiere eller andre en urimelig fordel til skade for andre andelseiere eller laget.

11. Vedtektsendringer og forholdet til borettslovene

11-1 Vedtektsendringer

(1) Endringer i borettslagets vedtekter kan bare besluttes av generalforsamlingen med minst to tredjedeler av de avgitte stemmer.

(2) Følgende endringer av vedtektene kan ikke skje uten samtykke fra boligbyggelaget, jf borettslagslovens § 7-12:

- vilkår for å være andelseier i borettslaget
- bestemmelse om forkjøpsrett til andel i borettslaget
- denne bestemmelse om godkjenning av vedtektsendringer

11-2 Forholdet til borettslovene

For så vidt ikke annet følger av vedtektene gjelder reglene i lov om borettslag av 06.06.2003 nr 39. jf lov om boligbyggelag av samme dato.



Porsgrunn Bamble Borgestad
Boligbyggelag

HUSORDENSREGLER

FOR

SKRUKKERØDKOLLEN
BORETTSLAG

TILKNYTTET

PORSGRUNN BAMBLE BORGESTAD
BOLIGBYGGELAG

Endret i styremøte 02.05.2014

Et godt bomiljø avhenger i første rekke av beboernes egen evne til å omgås medmennesker og vise hensyn og omtanke under forskjellige

forhold. Hver enkelt boretthaver kan bidra til å skape hygge og trivsel ved at boligene og utearealet brukes slik at det ikke sjenerer andre. I noen sammenhenger er det likevel nødvendig med felles regler - derfor er disse

1. Alminnelige bestemmelser

- Boligens indre vedlikehold påhviler boretthaveren selv, jfr. mønstervedtektene, pkt. 5-1.
- Boretthaveren er ansvarlig for å holde felles uteareal i orden. Borettslaget har anbud på plenklipping og snømåking.
- Oppsetting av private radio- og TV-antennar er ikke tillatt uten skriftlig godkjenning fra borettslagets styret.
- Framleie/bruksoverlating kan ikke skje uten samtykke fra styret i borettslaget, jfr. mønstervedtektene, pkt. 4-2.
- Det er kun tillatt med gass- eller elektrisk grill på terrasser/balkonger.

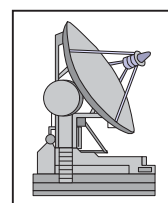

2. Fellesrom

- Fellesrom må ikke benyttes til andre formål enn det de er bestemt for.
- Det pålegges alle boretthavere å sørge for at fellesrommene alltid er ryddige.
- Slukk lyset og lås dørene etter besøk i kjeller og på loft. Den som åpner vinduer i fellesrom må også sørge for å lukke dem.
- Sykler, barnevogner o.l. må ikke settes i oppgangene.



3. Trappevask

- Trappevask er på anbud. Vaskes hver 14.dag.

4. Vasking, tørking og lufting

- Klesvask må ikke henge ute på helligdager eller den 1. og 17. mai.
- Det er ikke tillatt å riste, lufte og banke tepper, ryer o.l. på verandaer, i trappeoppganger eller gjennom vinduer.
- Banking og lufting av tøy må kun foretas på anviste plasser.



5. Vaskerier

- For borettslag med felles vaskeri gjelder spesielle regler. Vaskeriet må bare benyttes innenfor den tid som er fastsatt og særlige ordensregler må overholdes.

6. Sanitæranlegg/ventilasjon

- Det må ikke kastes annet enn toalettpapir i klosettet. Bleier, bind, søppel, skyller o.l. kan medføre tilstopping av avløpet.
- Fett må ikke tømmes i vasker eller sluk.
- For å få et godt inn klima er det viktig at avtrekksventiler fra bad og kjøkken og spalteventiler i vinduer alltid står åpne.

7. Avfall

- Avfall må legges i søppeldunker. Alt som kastes må komprimeres og poser må knyttes for. Papp/papiravfall legges i egne dunker. Har borettslaget kildesortering på restavfall, miljøavfall og spesialavfall sorteres dette etter sorteringsliste. Returpunkter for tekstiler/sko, glass/metall og spesialavfall finnes i nabolaget. Medisiner og brukte sprøyter leveres apoteket.
- Borettslaga plikter å holde området rundt dunkene/containerne rent og ryddig.
- Kast ikke mat til fuglene, det trekker rotter og mus til husene.



- 8. **Husdyrhold-** Det er ikke tillatt å holde hund eller katt uten skriftlig tillatelse fra styret i borettslaget. Styret kan samtykke i at brukerne av boligen kan ha husdyr dersom gode grunner taler for det, og at dyreholdet ikke er til ulempe for de andre brukerne av eiendommen. Det må i søknaden vedlegges erklæring om dyrehold utarbeidet av PBBL i underskrevet stand, samt samtykke fra alle beboerne i oppgangen, evt. avslag må begrunnes.

9. Bilkjøring og parkering

- Parkering av biler og motorsykler skal kun skje på de fastsatte parkeringsplasser, unntatt kortvarige parkeringer for av- og pålasting av gods og passasjerer.



- Borettslavere som disponerer garasje bør benytte denne ved parkering slik at utendørsplasser kan disponeres ved gjesteparkering m.v.
- All kjøring innen boligområdet må foregå med stor forsiktighet.
- Borettslaverne plikter å påse at deres besøkende overholder ferdsels- og parkeringsbestemmelsene.
- Lagring av campingvogner/ båter/ tilhengere/ uregistrerte biler/ må avtales med styret i borettslaget.

10. Ro og orden

- Beboerne må vise gjensidig hensynsfullhet. Naboer må ikke forstyrre hverandre med unødig bråk, og vise særlig hensyn mellom kl. 23.00 og 06.00. Radio, TV og musikkanlegg skal brukes hensynsfullt og avdempet.
- Gi beskjed til naboene dersom det antas å bli unødig støy i en periode.

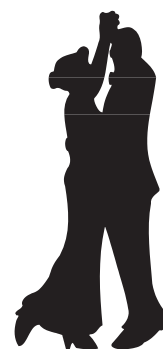

11. Dører, vinduer og garasjedører

- Dører, vinduer og garasjedører skal være låste eller sikret til enhver tid når beboer ikke er tilstede for å unngå at uvedkommende tar seg inn.
- Hver enkel andelseier er ansvarlig for at egne husstandsmedlemmer, besøkende og eventuelle leietakere gjøres kjent med vedtektene og husordensreglene, og overholder disse.
- Feil med callingsystemet skal meldes til leder i borettslaget.

12. Renovering

- Under renovering av leiligheten skal det ikke brukes verktøy (hammer, boremaskin og lignende), etter kl. 2000 hverdager, søndager og helligdager skal det ikke brukes støyende verktøy.

13. Markiser på balkonger

- Ønskes det å sette opp markiser, må dette søkes om skriftlig til styret.
- Det må velges en fasademarkise, ensfarget, mellomgrå.
- Markisen skal festes i sideveggene på balkongene og ikke i taket.

14. Brudd på ordensreglene

Klager ved brudd på ordensreglene, må meldes styret skriftlig.



Porsgrunn
kommune

Situasjonskart

Eiendom:	Gnr: 47	Bnr: 71	Fnr: 0	Snr: 0
Adresse:	Trollvegen 35E 3924 PORSGRUNN, m.fl.			
Annen info:				



Målestokk
1:1000

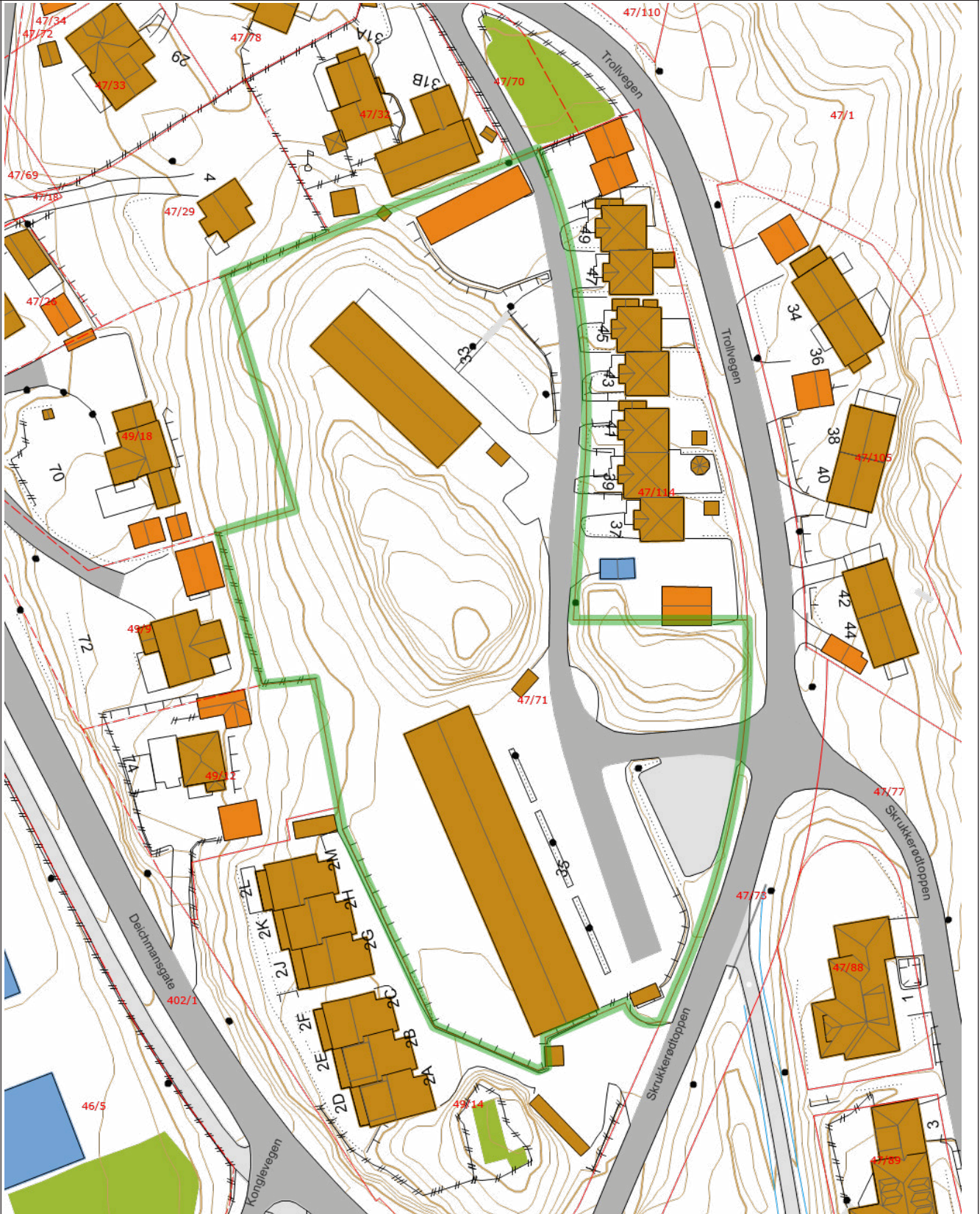

Tegnforklaring

<p>Vegsperring</p> <p>● Mast</p> <p> Teiggrense generert</p> <p> Bygningslinje</p> <p> Takoverbyggkant</p> <p> Veranda</p> <p> Sti</p> <p> Bolig</p> <p> Flaggstang</p> <p> Stikkrenne</p> <p> Veg</p> <p> Høydekurve 5m</p> <p>Eiendomsteig</p> <p>Privatveg gatenavn.</p>	<p> Hekk</p> <p> Teiggrense god nøyaktighet</p> <p> Teiggrense fiktiv</p> <p> Mønelinje</p> <p> Taksprang</p> <p> Annet vegareal avgrensning</p> <p> Takoverbygg</p> <p> Garasje og uthus</p> <p> Annet gjerde</p> <p> Trapp</p> <p> Parkeringsområde</p> <p> Høydekurve</p> <p>Matrikkelnummer</p>	<p>▪ Gatelys (belysningspunkt)</p> <p> Teiggrense dårlig nøyaktighet</p> <p> Bygningsdelelinje</p> <p> Takkant</p> <p> Trapp inntill bygg</p> <p> Vegdekkekant</p> <p> Udefinerte bygg</p> <p> Annen næring</p> <p> Loddrett mur</p> <p> Gang- og sykkelveg</p> <p> Kanal og grøft</p> <p> Lekeplass</p> <p>Kommunalveg gatenavn.</p>
---	---	---

	Vann drift/nedlagt
	Vann pumpeledning drift/nedlagt
	Vann tunnel drift/nedlagt
	Spillvannsledning drift/nedlagt
	Spillvann overløpsledning drift/nedlagt
	Spillvann pumpeledning drift/nedlagt
	Spillvann tunnel drift/nedlagt
	Avløp Felles drift/nedlagt
	Avløp felles overløpsledning drift/nedlagt
	Avløp felles pumpeledning drift/nedlagt
	Avløp Felles Tunnel drift/nedlagt
	Overvann drift/nedlagt
	Overvann overløpsledning drift/nedlagt
	Overvann Pumpeledning drift/nedlagt
	Overvann Tunnel drift/nedlagt
	Drens drift/nedlagt
	Tunneller
	Pumperetning
Kvikkleire - risiko	
	Risikoklasse 5
	Risikoklasse 4
	Risikoklasse 3
	Risikoklasse 2
	Risikoklasse 1



Porsgrunn
kommune

Reguleringsplaner







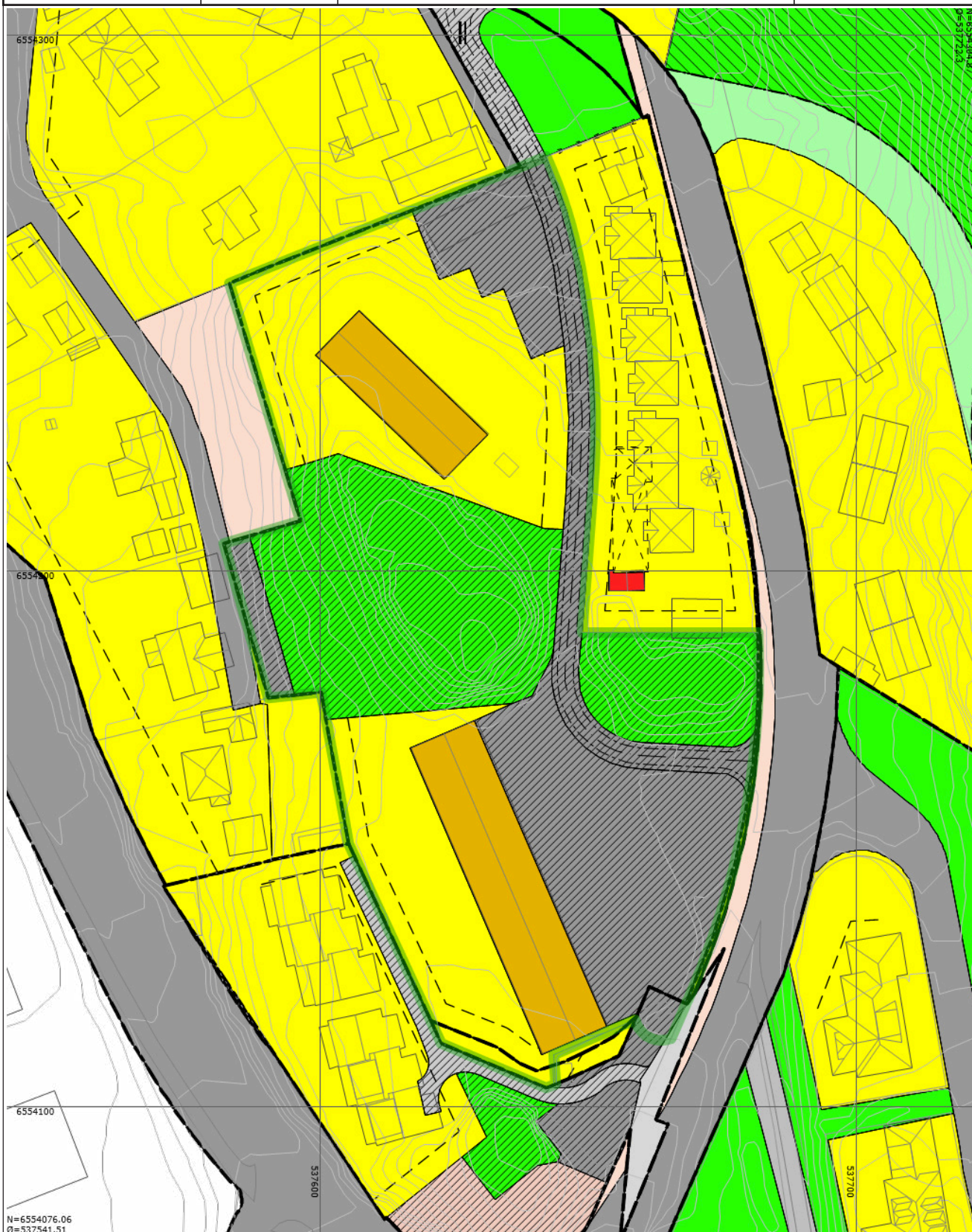































Eiendom:	Gnr: 47	Bnr: 71	Fnr: 0	Snr: 0
Adresse:	Trollvegen 35E 3924 PORSGRUNN, m.fl.			
Annen info:	Skrukkerødkollen			

















Målestokk
1:1000



Tegnforklaring

	RpOmråde vedtatt - på bakkenivå		Eiendomsgrense		Bygningsdelelinje
	Bygningslinje		Mønelinje		TakoverbyggKant
	Taksprang		Udefinert bygning		Bygning
	Kanal og grøft		Gang- og sykkelveg		Høydekurve
	Eiendomsgrense som skal oppheves		Byggegrense		Bebyggelse som forutsettes fjernet
	Regulert senterlinje		Regulert kant kjørebane		Stengning av avkjørsel
	RpFormålGrense		RpFareGrense		RpGrense
	Rasfare		RbFormålOmråde		Byggeområde
	Boliger		Konsentrert småhusbebyggelse		Offentlig bebyggelse
	Offentlig trafikkområde		Kjørevei		Annen veigrunn
	Gangvei		Offentlig friområde		Turvei
	Unyansert formål		Felles avkjørsel		Felles gangareal
	Felles parkeringsplass		Felles lekeareal		Annet fellesareal

Eiendomsteig

	Vann drift/nedlagt
	Vann pumpeledning drift/nedlagt
	Vann tunnel drift/nedlagt
	Spillvannsledning drift/nedlagt
	Spillvann overløpsledning drift/nedlagt
	Spillvann pumpeledning drift/nedlagt
	Spillvann tunnel drift/nedlagt
	Avløp Felles drift/nedlagt
	Avløp felles overløpsledning drift/nedlagt
	Avløp felles pumpeledning drift/nedlagt
	Avløp Felles Tunnel drift/nedlagt
	Overvann drift/nedlagt
	Overvann overløpsledning drift/nedlagt
	Overvann Pumpeledning drift/nedlagt
	Overvann Tunnel drift/nedlagt
	Drens drift/nedlagt
	Tunneller
	Pumperetning

Kvikkleire - risiko

	Risikoklasse 5
	Risikoklasse 4
	Risikoklasse 3
	Risikoklasse 2
	Risikoklasse 1



Porsgrunn kommune

Planstatus

MATRIKKELENHET

Kommune	Gnr	Bnr	Fnr	Snr	Adresse
4001 - Porsgrunn kommune	47	71	0	0	Trollvegen 33A, 3924 PORSGRUNN Trollvegen 33B, 3924 PORSGRUNN Trollvegen 35A, 3924 PORSGRUNN Trollvegen 35B, 3924 PORSGRUNN Trollvegen 35C, 3924 PORSGRUNN Trollvegen 35D, 3924 PORSGRUNN Trollvegen 35E, 3924 PORSGRUNN Trollvegen 35F, 3924 PORSGRUNN Trollvegen 35G, 3924 PORSGRUNN

KOMMUNEPLAN/KOMMUNEDELPLAN

Eiendommen ligger i område som i kommuneplanen/kommunedelplanen er avsatt til	Plan (vedtaksdato)	Areal
Boligbebyggelse - Nåværende	Kommuneplanens arealdel 2018-2030 (13.6.2019)	10329.59m ²
byggegrenser, utbyggingsvolum og funksjonskrav	Kommuneplanens arealdel 2018-2030 (13.6.2019)	10329.59m ²

GJELDENDE REGULERING

Ligger eiendommen i et regulert område?

PLANID	Plannavn (vedtaksdato)	Reguleringsformål	Areal
Ja			
4001 311	Skrukkerød III (26.7.1968)		
4001 361	Skrukkerødkollen (12.10.2006)	Boliger	3134.05m ²
4001 361	Skrukkerødkollen (12.10.2006)	Byggeområde	1209.52m ²
4001 361	Skrukkerødkollen (12.10.2006)	Felles avkjørsel	865.68m ²
4001 361	Skrukkerødkollen (12.10.2006)	Felles lekeareal	2782.92m ²
4001 361	Skrukkerødkollen (12.10.2006)	Felles parkeringsplass	2197.99m ²
4001 363	Deichmannsgt. 80 (22.6.2006)		

BEBYGGELSESPLAN

Omfattes eiendommen eller en del av eiendommen av en bebyggelsesplan etter eldre PBL?

PLANID	Plannavn
--------	----------

Nei

REGULERING UNDER ARBEID

Er det igangsatt planleggingsarbeid på et område som inkluderer/berører eiendommen?

PLANID

Plannavn

Nei

PLANFORSLAG

Eksisterer det planforslag som berører eiendommen?

PLANID

Plannavn

Nei

KOMMENTARFELT:

Det tas forbehold om feil og mangler.

PORSGRUNN KOMMUNE
BYGNINGSVESENET
Sørgt. 112 TEL. 54 000

FERDIGATTEST

Boligbrett på 2.1 av gar. 47 - bar. 1 ble
behandlet i bygningsrådet under sak 117/68, 1/69 og 162/70
ansvarshavende Helge Sævi

Ved den avsluttende synsforretning ble det ikke funnet noe lovstridig.

Det gjøres oppmerksom på at kontroll av sanitæranlegget ikke
erteret under bygningsvesenet.

Porsgrunn Bygningsvesen, den 8.1.71

Halvor Skjerve

avd. ing.

Sendt til: A/L Kidanger Boligbyggelag, Sverrengt. 11, Porsgrunn.
Mara. Helge Sævi, Bataljonsgen. Skien.
Kommunikasjonsvesenet.

Type 1.

APP.1000 9 70

PORSGRUNN KOMMUNE
BYGNINGSVESENET
Skogst. 112 TEL. 54 000

FERDIGATTEST

Åslokk på Gnr. 47 - bnr. 1 (Blok 0.II) ble
behandlet i bygningsrådet under sak 1/59
ansvarshavende Helge Buer

Ved den avsluttende synsforretning ble det ikke funnet noe lovstridig.
husnummerskilt må monteres.

Det gjøres oppmerksom på at kontroll av sanitæranlegget ikke
erter under bygningsvesenet.

Porsgrunn Bygningsvesen, den 21.10.78
Halvor Skreosen

Sendt til: Ridanger B. B. Laf. Grenset. 3, Porsgrunn.
Herr Helge Buer, Bataljonvn., Grøttemoen, Skien.
Kontorforret. Ingeniørvesenet.

Type 1.

Thorleif Høvanes
Jacobus Kastrup, Porsgrunn



Kontakt oss for tilbud!

Du får: Raskt svar av en dyktig rådgiver med god kjennskap til det lokale boligmarkedet.

Vi ser frem til å høre fra deg!



Cecilie Tande Flood
Autorisert finansiell rådgiver
Mob.: 481 62 064
cecilie.flood@sor.no



Ida Zoi Salvesen
Autorisert finansiell rådgiver
Mob.: 979 94 295
ida.salvesen@sor.no

HELP Boligkjøperforsikring

Boligkjøperforsikring

- Advokathjelp ved boligkjøpet og i 5 år fremover.
- Er kjøpers motvekt til selgers boligselgerforsikring.
- Gir deg advokathjelp hele veien til rettskraftig dom, om nødvendig.

Boligkjøperforsikring **PLUS**

- Advokathjelp ved boligkjøpet og i 5 år fremover.
- Er kjøpers motvekt til selgers boligselgerforsikring.
- Gir deg advokathjelp hele veien til rettskraftig dom, om nødvendig.
- Advokathjelp i de viktigste rettsområdene i privatlivet.

PLUS gir boligeiere sterkt rabattert advokathjelp. Be om råd eller hjelp i retten når du trenger det fra Norges viktigste advokatmiljø for privatpersoner.

PLUS kan bare tegnes samtidig med boligkjøperforsikringen, og koster kun kr 2 800 i tillegg. **PLUS** fornyes årlig - om du ønsker det.

Borettslag/aksjeleilighet: Kr 8 500

Selveierleilighet/rekkehus: Kr 9 900

Ene-/tomannsbolig, tomt: Kr 16 500

Rettsområder du får hjelp med

Samboeravtale, ektepakt og arv

Forbrukerkjøp og håndverkertjenester

Utleie og naboforhold

Tomtefeste, veirett og andre servitutter

Plan- og bygningsrett

Skatt ved oppussing, utleie og eiendomssalg

Tilgang til digitale juridiske avtaler via Min side

“Vi unner ingen å stå alene”

Rett skal være rett. For alle.

Fra å vurdere om vi hadde råd til advokat, kunne vi vurdere om vi hadde råd til ny sofa.

Boligkjøperforsikring tegnes hos eiendomsmegler senest ved kontraktsignering og gir rett til advokathjelp inntil 5 år etter overtakelse. Forsikringen betales som del av oppgjøret ved boligkjøpet. **PLUS**-dekningen fornyes årlig ved faktura fra HELP.

Egenandel kr 4 000 påløper ved takst, tvist eller 10 timer advokatbistand, avhengig av hva som kommer først. Meglerforetaket mottar kr 5 500/4 100/6 400 i kostnadsgodtgjørelse, avhengig av boligtype, samt et tillegg på kr 1 000 ved salg av **PLUS**.

Vi tar forbehold om pris- og vilkårsendringer. Hvis premien ikke er innbetalt ved overtakelse, vil avtalen bli kansellert. For fullstendig informasjon om dekning og vilkår, se help.no

Har du spørsmål? Kontakt HELP på help.no/minside, telefon 22 99 99 99 eller epost post@help.no



Rett skal være rett. For alle.

HELP Renteforsikring

Renteforsikring dekker rentekostnader etter skatt og husforsikring for bolig som skal selges, hvis denne ikke er solgt tre måneder etter overtakelse av ny bolig. Forsikringen koster kr 5.900 og gjelder i ett år fra tidspunktet hvor du har overtatt din nye primærbolig og du har markedsført din gamle primærbolig sammenhengende i minst tre måneder.

- Utbetaling gis i inntil ni måneder
- Rentekostnader, samt kostnad til husforsikring dekkes med inntil kr 15.000 per måned
- Gjelder fast eiendom regulert til boligformål og som er registrert som din primærbolig
- Forsikringen gjelder i Norge

Bestilling gjøres av boligkjøper på www.help.no/renteforsikring. Forsikringen må bestilles innen sju dager etter kontraktsignering. For HELP kundesenter kontakt post@help.no eller tlf. 22 99 99 99.



Bud på 95 % eller mer av prisantydning behandles som at salg har funnet sted, selv om bud avslås. Det gjøres fradrag i erstatningen for eventuelle leieinntekter, skattefradrag på rentekostnader og renter og omkostninger som følge av mislighold av lån. Forsikringen dekker ikke mellomfinansiering eller andre lån som ikke direkte relaterer seg til primærboligen som skal selges. Forsikringen fornyes ikke, og gjelder ikke ved senere flytting. Dersom boligen ikke selges av autorisert megler / advokat gjelder ikke forsikringen. Forsikringen har en karantenetid på tre måneder. Tegning av HELP Renteforsikring tilbys kun til boligkjøpere som har kjøpt bolig gjennom samarbeidende eiendomsmegekjede.



Eiendom:

Trollvegen 35E, 3924 PORSGRUNN

Jeg/vi legger herved inn et bud pålydende kr.:

Siffer	Blokkbokstaver
--------	----------------

+ offentlige omk., evt. andel fellesgjeld og evt. omk. til forretningsfører. Se salgsoppgave.

Budet gjelder til:	Dato	Klokkeslett	Ønsket overtagelsesdato
--------------------	------	-------------	-------------------------

Evt. forbehold:	
-----------------	--

Budgiver er: Forbruker Handler som ledd i næringsvirksomhet

Jeg/vi er kjent med at Sørmeglere AS ved gjennomføring av handelen, alltid overskjøter eiendommen. Jeg/vi har lest, og gjort meg/oss kjent med innholdet i Sørmeglere AS salgsoppgave på eiendommen, datert _____, samt alle vedlegg til denne.

Finansiering av kjøpet:

Långiver bank	Lånefinansiering kr.
Navn saksbehandler bank	Egenandel kr.
Telefonnummer	Sum totalt kr.

Budgiver 1

Navn
Fødselsnummer (11 siffer)
Adresse
Postnr/-sted
Telefonnummer
E-post

Budgiver 2

Navn
Fødselsnummer (11 siffer)
Adresse
Postnr/-sted
Telefonnummer
E-post

Jeg/vi har lest og gjort meg/oss kjent med orienteringen på baksiden av dette budskjemaet, og vi som budgivere gir hverandre gjensidig fullmakt til å forhøye bud / evt. akseptere motbud.

Dato/sted	Dato/sted

Signatur

Signatur

Jeg/vi er kjent med at forhøyninger av budet må skje skriftlig til megler.

NB! Første bud er kun gyldig ved fremvisning/kopi av legitimasjon.

FORBRUKERINFORMASJON OM BUDGIVNING:

Sist oppdatert med virkning fra 1. januar 2014, i forbindelse med ikrafttredelse av endringer i eiendomsmeglingsforskriften.

Informasjonen er utarbeidet av Forbrukerombudet, Forbrukerrådet, Den Norske Advokatforening ved Eiendomsmeglingsgruppen, Eiendomsmeglerforetakenes Forening og Norges Eiendomsmeglerforbund, på grunnlag av blant annet forskrift om eiendomsmegling § 6-3 og § 6-4.

Nedenfor gis en oversikt over de retningslinjer som forbrukermyndighetene og organisasjonene anbefaler benyttet ved budgivning på eiendommen. Avslutningsvis gis også en kort oversikt over de viktigste rettsreglene tilknyttet budgivning.

Før det legges inn bud på eiendommen oppfordres budgiver til å sette seg inn i all relevant informasjon om eiendommen, herunder eventuell salgsoppgave og teknisk rapport med vedlegg.

GJENNOMFØRING AV BUDGIVNING:

1. På forespørsel vil megler opplyse om aktuelle bud på eiendommen, herunder om relevante forbehold.
2. Alle bud skal inngis skriftlig til megler, som formidler disse videre til oppdragsgiver. Kravet til skriftlighet gjelder også budforhøyelser og motbud, aksept eller avslag fra selger. Før formidling av bud til oppdragsgiver skal megler innhente gyldig legitimasjon og signatur fra budgiver. Kravet til legitimasjon og signatur er oppfylt for budgivere som benytter e-signatur, eksempelvis BankID eller MinID. Med skriftlige bud menes også elektroniske meldinger som e-post og SMS når informasjonen i disse er tilgjengelig også for ettertiden.
3. Et bud bør inneholde eiendommens adresse (eventuelt gnr/bnr), kjøpesum, budgivers kontaktinformasjon, finansieringsplan, akseptfrist, overtakelsesdato og eventuelle forbehold som for eksempel usikker finansiering, salg av nåværende bolig ol. Normalt vil ikke et bud med forbehold bli akseptert før forbeholdet er avklart. Konferer gjerne med megler før bud avgis.
4. Megler skal legge til rette for en forsvarlig avvikling av budrunden. I forbrukerforhold (dvs. der oppdragsgiver er forbruker) skal megleren ikke formidle bud med kortere akseptfrist enn kl. 12.00 første virkedag etter siste annonserte visning. Etter denne fristen bør budgivere ikke sette en kortere akseptfrist enn at megler har mulighet til, så langt det er nødvendig, å orientere oppdragsgiver, budgivere og øvrige interessenter om bud og forbehold. Det bør ikke gis bud som diskriminerer eller utelukker andre budgivere. Dersom bud inngis med en frist som åpenbart er for kort til at megleren kan avvikle budrunden på en forsvarlig måte som sikrer oppdragsgiver og interessenter et tilstrekkelig grunnlag for sine handlingsvalg, vil megler fraråde budgiver å stille slik frist.
5. Megleren vil uoppfordret gi sin vurdering av det enkelte bud overfor oppdragsgiveren, når budet er gitt innenfor fristene i punkt 4.
6. Megleren skal så langt det er nødvendig og mulig holde budgiverne skriftlig orientert om nye og høyere bud og eventuelle forbehold. Megler skal så snart som mulig bekrefte skriftlig overfor budgivere at budene deres er mottatt.
7. Etter at handel har kommet i stand, eller dersom en budrunde avsluttes uten at handel er kommet i stand, kan en budgiver kreve kopi av budjournalen i anonymisert form.
8. Kopi av budjournal skal gis til kjøper og selger uten ugrunnet opphold etter at handel er kommet i stand. Dersom det er viktig for budgiver å bevare sin anonymitet, bør budet fremmes gjennom fullmektig.

VIKTIGE AVTALERETTSLIGE FORHOLD:

1. Det eksisterer ingen angrerett ved salg/kjøp av fast eiendom.
2. Når et bud er innsendt til megler og han har formidlet innholdet i budet til selger (slik at selger har fått kunnskap om budet), kan budet ikke kalles tilbake. Budet er da bindende for budgiver frem til akseptfristens utløp, med mindre budet før denne tid avslås av selger eller budgiver får melding om at eiendommen er solgt til en annen (man bør derfor ikke gi bud på flere eiendommer samtidig dersom man ikke ønsker å kjøpe flere enn en eiendom).
3. Selger står fritt til å forkaste eller akseptere ethvert bud, og er for eksempel ikke forpliktet til å akseptere høyeste bud.
4. Når en aksept av et bud har kommet frem til budgiver innen akseptfristens utløp er det inngått en bindende avtale.
5. Husk at også et eventuelt bud fra selger til kjøper (såkalte "motbud"), avtalerettslig er et bindende tilbud som medfører at det foreligger en avtale om salg av eiendommen dersom budet i rett tid aksepteres av kjøper.

sormegleren.no



SØRMEGLEREN

ROSE MARI RØSTBERG | Eiendomsmegler | **988 32 782**

rose.rostberg@sormegleren.no | **SØRMEGLEREN TELEMARK AS** | Storgata 126C | 35 52 01 00