

# Glaservegen 157



Prisantydning: **kr 3 500 000,-**



**SØRMEGLEREN**



sormegleren.no



# Moderne og påkostet familiebolig med 4 soverom i attraktivt og barnevennlig område på Gulset. Solrikt og usjenert - Garasje.

## OMRÅDE

**Gulset**

## ADRESSE

**Glaservegen 157, 3727 SKIEN**

## Prisantydning

**kr 3 500 000,-**

Omkostninger: **kr 107 800,-**

Totalpris: **kr 3 607 800,-**

Formuesverdi: **kr 751 898,-**

Kommunale avgifter: **kr 24 117,- per år**

Eiendomskatt: **kr 3 558,-**



BRA-i: 166 m<sup>2</sup>

BRA-e: 15 m<sup>2</sup>

BRA Total: 181 m<sup>2</sup>

Boligtype: Enebolig

Byggeår: 1978

Soverom: 4

Rom: 5

Etasje: 2

Eierform bygning: Eiet

Eierform tomt: Eiet

Tomteareal: 347.6 m<sup>2</sup>

**Tina Vinje**

Eiendomsmegler

**954 91 158**

**tina.vinje@sormegleren.no**

**Sørmeqleren Telemark AS**

Storgata 126C, 3902 Porsgrunn

35 52 01 00

sormegleren.no

# GLASERVEGEN 157

## OM BOLIGEN

### Eiendommens betegnelse

Gårdsnummer 2, bruksnummer 651 i Skien kommune.

### Areal

BRA - i: 166 m<sup>2</sup>

BRA - e: 15 m<sup>2</sup>

BRA - b: 0 m<sup>2</sup>

BRA totalt: 181 m<sup>2</sup>

Fra 01.01.24 er det innført nye regler for måling og opplysning av areal på boliger.

De nye arealbegrepene er:

Bruksareal BRA:

BRA-i - Internt bruksareal. Arealet innenfor boenheten.

BRA-e - Eksternt bruksareal. Areal av alle rom utenfor boenheten og som tilhører denne, for eksempel eksterne boder.

BRA-b - Innglasset balkong, altan, terrasser.

Andre arealer:

TBA -Terrasser og åpen altan som er tilknyttet boligen.

ALH - Areal med lav himlingshøyde måles på samme måte som BRA, men man ser bort fra krav til himlingshøyde. Arealet inngår ikke i BRA, men opplyses om sammen med BRA som et tillegg.

GUA – summen av BRA og AHL. Brukes når boligen har gulvareal som ikke er måleverdig på grunn av for eksempel skråtak eller lav himlingshøyde. Arealet oppgis som tilleggsinformasjon til øvrige arealer.

Bruksareal fordelt på etasje

Underetasje:

BRA-i: 81 m<sup>2</sup> Hall m/trapp, 2 soverom, Vaskerom, Bod, Bod 2 og Toalettrom

1. etasje:

BRA-i: 85 m<sup>2</sup> Stue/kjøkken, Bad, 2 soverom

### Garasje

BRA-e: 15 m<sup>2</sup>

### Bygningssakkyndigs kommentar til arealoppmåling

Det foreligger godkjente og byggemeldte tegninger, men det er avvik fra disse. Det er noe avvik i rominndeling i underetasje i forhold til tegning.

### Tomtetype

Eiet

### Tomtestørrelse

347,6 m<sup>2</sup>

### Tomtebeskrivelse

Eiendommen har en eiet tomt på ca.347,6 kvm. Tomten har et steinsatt fronparti med trapp med heller opp til inngangen. På baksiden er det gressplen med noen busker og grønstemner, samt en hellelagt markterrasse. Fin, usjenert og solrik beliggenhet.

### Beliggenhet

Eiendommen har en attraktiv beliggenhet i et etablert boligområde på Gulset. Området er kjent for sin rolige og familievennlige atmosfære, med mange eneboliger og rekkehus i hyggelige gater med begrenset trafikk.

**Adkomst**

Boligen er merket med TIL SALGS-plakat fra Sørmeglere og det vil være skiltet ved fellesvisning.

**Bebyggelsen**

Enebolig

**Barnehage/Skole/Fritid**

Barnehage: Tiendemannsjordet, Kollmyr og Einaren.

**Skolekrets**

Barneskole: Kollmyr og Stigeråsen

Ungdomsskole: Gulset

Oasen skole (1-10 kl.)

**Offentlig kommunikasjon**

Gode bussforbindelser fra Nyhusveien i kort gangavstand fra boligen.

**Bygningssakkyndig**

Tor André Strøm

**Type takst**

Tilstandsrapport

**Sammendrag selgers egenerklæring**

Utfylte punkter i egenerklæring:

Punkt 4: I 2023 ble det byttet vindskibord og blekkbeslag på vindskiborda. Arbeidet ble utført som egeninnsats. Har byttet alle vinduer i underetasje og 1-etasje og byttet to stk terrassedører i 1-etasje. Dette arbeidet ble også utført som egeninnsats.

Punkt 10: Byttet sikringer i sikringskap og nytt elektrisk anlegg. Varmefolie i 1.etasje. Utført av Brødrene Johnsen, Elektroservice AS. Har dokumentasjon.

Punkt 17: Sprekk i skifer ved inngang.

Punkt 18: Fjernet en vedovn fra 1.etasje.

Punkt 27: Radon målt for ca. 10 år siden av forrige eier. Dokumentasjon av radonmålingen viser verdier over anbefalte grenseverdier.

Se selgers egenerklærings skjema for utfyllende informasjon.

**Innhold**

Boligen inneholder:

1. etasje: Entré, vaskerom/bod, toalettrom, hall m/trapp, bod og 2 soverom.

2. etasje: Trappegang, åpen stue-kjøkkenløsning, bad og 2 soverom.

Boligen har en enkeltgarasje på felles parkeringsplass. Flotte uteområder med pene grøntarealer og romslig terrasse og balkong. Solrikt og meget barnevennlig beliggenhet.

**Standard**

Velkommen til denne flotte eneboligen, beliggende i et populært og barnevennlig område. Boligen har gjennomgående høy standard med varmemefolie i gulv i hallen og i to meget romslige soverom i underetasjen, som sikrer en behagelig temperatur året rundt. Eller er overflatene i disse rommene pusset opp med slette, malte vegger og tak. 1-stavs laminat på gulv.

Her ligger også boligens vaskerom med bod innenfor til lagring. Her er det belegget på gulv og malt strie på vegger samt panel i tak.

Det ligger også et separat toalettrom i underetasje med flis på gulv, samt malt tapet på vegger og trestak. Her opplyses varmekablene å være defekte.

Hallen er stor og benyttes idag som tv-stue. Her er det laget en moderne spilevegg som skjuler inngangen til en praktisk bod med lagringsplass.

Videre én etasje opp finner man stue med åpen kjøkkenløsning. Stuen har en flott peis som sørger for god oppvarming. Gulvet er dekket med elegant 1-stavs laminat, og vegger og tak har slette, malte overflater som gir et moderne og stilrent uttrykk. Dette rommet er perfekt for både hverdagsliv og sosiale sammenkomster. Det er god plass til spisemøbler i tilknytning til kjøkkenet.

Kjøkkenet har innredning fra HTH med slette fronter og laminert benkeplate. Hvitevarer som oppvaskmaskin, kjøleskap, mikrobølgeovn, stekeovn samt nedfelt koketopp er integrert. Ventilator med avtrekk ut.

Badet er flislagt med varmekabler i gulv, samt flis på vegger og malt panel i tak. Rommet har dusjnisse og innredning med servant og speil samt toalett.

Begge soverom her har samme standard. 1-stavs laminat og malte sletter flater. Hovedsoverommet har egen utgang til hagen hvor man kan nyte en kopp kaffe i morgensolen.

Boligen har nydelige uteområder med markterrasse og fine grøntarealer på baksiden og en stor terrasse på forsiden, samt en balkong ut fra stuen. Her er det deilige solforhold til sene kvelder på sommerstid.

Følgende avvik har fått TG3 eller TG2:

TG3:

- Innvendig > Radon.

Vurdering av avvik:

Dokumentasjon av radonmålinger viser verdier over anbefalte grenseverdier. Estimat: 50.000 - 100.000,-.

-Våtrom > Underetasje > Vaskerom > Generell

Vurdering av avvik:

Våtrommet må oppgraderes for å tåle normal bruk etter dagens krav. Estimat: 50.000 - 100.000,-.

- Tekniske installasjoner > Vannledninger.

Vurdering av avvik:

Det er påvist store avvik på ventilasjonsløsning i forhold til byggets oppføringstidspunkt. Estimat: 10.000 - 50.000,-

TG2:

- Utvendig > Taktekking.

- Utvendig > Nedløp og beslag.

- Utvendig > Veggkonstruksjon.

- Utvendig > Takkonstruksjon/Loft.

- Utvendig > Balkonger, terrasser og rom under balkonger.

- Utvendig > Andre utvendige forhold.

- Innvendig > Etasjeskille / gulv mot grunn.

- Innvendig > Pipe og ildsted.

- Innvendig > Rom under terreng.

- Innvendig > Innvendige trapper.

- Våtrom > 1.etasje > Bad > Overflater vegger og himling.

- Våtrom > 1.etasje > Bad > Overflater Gulv.

- Våtrom > 1.etasje > Bad > Sluk, membran og tettesjikt.

- Våtrom > 1.etasje > Bad > Ventilasjon.

- Kjøkken > 1.etasje > Stue/kjøkken > Overflater og innredning.

- Spesialrom > Underetasje > Toalettrom > Overflater og konstruksjon.

- Tekniske installasjoner > Vannledninger.

- Tekniske installasjoner > Avløpsrør.

- Tekniske installasjoner > Varmesentral.

- Tekniske installasjoner > Varmtvannstank.

- Tekniske installasjoner > Elektrisk anlegg.

- Tomteforhold > Drenering.

- Tomteforhold > Terrengforhold.

- Tomteforhold > Utvendig vann- og avløpsledninger.

For de bygningsdeler som har fått tilstandsgrad 2 og 3, og hvor det er påregnelig med tiltak, har bygningssakskynding utarbeidet et estimert kostnadsintervall. Se tilstandsrapport for mer informasjon.

### **Innbo og løsøre**

Liste over løsøre og tilbehør må leses før budgivning. Her fremgår hvilke løsøre som skal følge eiendommen dersom dette var på eiendommen ved kjøpers besiktigelse om annet ikke er avtalt.

### **Hvitevarer**

Følgende hvitevarer følger handelen: Integrerte hvitevarer på kjøkkenet; Oppvaskmaskin, kjøleskap, mikrobølgeovn, stekeovn, samt nedfelt koketopp.

### **Modernisering og påkostninger:**

Oppgraderinger som er gjort i nyere tid:

- Byttet alle vinduer
- Byttet alle lister
- Byttet alle innvendige dører
- Byttet begge terrassedører
- Gipset alle vegger og tak
- Malt huset utvendig
- Byttet vindskibord
- Bygget ny stor terrasse
- Peisinnsetts satt inn i 2018
- Nytt rekkverk og gulv på balkong

### **Parkering**

Parkering i egen garasje i garasjerekke, og biloppstillingsplass ved garasjen.

### **Radonmåling**

Dokumentasjon av radonmålinger viser verdier over anbefalte grenseverdier.

### **Diverse**

Det foreligger godkjente og byggemeldte tegninger, men det er avvik fra disse. Det er noe avvik i rominndeling i underetasje i forhold til tegning.

## **ENERGI**

### **Oppvarming**

Peisovn i stue, med innsats fra 2018. Varmefolie i gulv i kjellerstue og 2 soverom i 1.etasje. Defekte varmekabler på toalettrom. Varmekabler på bad i 2.etasje.

Forøvrig elektrisk oppvarming.

Dersom det er rom i boligen som ikke har vegg/fastmonterte ovner, så følger det heller ikke med ovner i disse rommene.

### **Energikarakter**

E

### **Energifarge**

Gul

## **ØKONOMI**

### **Kommunale avgifter**

Kr 24 117

### **Kommunale avgifter år**

2024

---

**Info kommunale avgifter**

Kommunale avgifter inkluderer gebyr for vann og avløp, renovasjon, feiing/tilsyn og eiendomsskatt. Skien kommune har 3 terminer for kommunale avgifter. Hver termin beregnes til kr. 9.115,53. Her er de kommunale avgiftene er fordelt på 12 månedlige terminer som utgjør Kr. 2.010 pr. mnd.

**Eiendomsskatt**

Kr 3 558

**Eiendomsskatt år**

2024

**Info eiendomsskatt**

Kommunale avgifter inkluderer også eiendomsskatt.

**Formuesverdi primær**

Kr 751 898

**Formuesverdi primær år**

2024

**Formuesverdi sekundær**

Kr 2 857 211

**Formuesverdi sekundær år**

2024

**Årlig velavgift**

Kr 4 180

**Velforening**

Boligen er knyttet til Nedre Glaservegen Velforening. Kontingenten er kr. 4.180,- pr år. Det er 38 boliger knyttet til velforeningen. Kontingenten innebærer brøyting og strøing på fellesområder ved parkeringsplass og garasje plass og adkomst til eiendommene.

**Tilbud lånefinansiering**

Vi anbefaler våre kunder å ta kontakt med vår samarbeidspartner Sparebanken Sør, på tlf. 38 10 92 00, for et uforpliktende tilbud.

**OFFENTLIGE FORHOLD****Tinglyste heftelser og rettigheter**

På eiendommen er det tinglyst følgende heftelser og rettigheter som følger eiendommens matrikkel ved overskjøting til ny hjemmelshaver:

4003/2/651:

19.08.1977 - Dokumentnr: 11419 - Bestemmelse om gjerde  
Rett for kommunen til å anlegge og vedlikeholde ledninger mv  
Bestemmelse om garasje/parkering  
Pliktig medlemskap i velforeningen m.v.

**Ferdigattest/brukstillatelse**

Det foreligger ikke ferdigattest for eiendommen. Det utstedes ikke ferdigattest for tiltak som er omsøkt før 1. januar 1998, jf. pbl § 21-10 femte ledd. Det innebærer at byggverkene lovlig kan brukes uten at det foreligger ferdigattest. Dette betyr derimot ikke at ulovlig bygde tiltak blir lovlige (bla. er oppføring, påbygging og tilbygging meldepliktig). Det foreligger midlertidig brukstillatelse datert 07.03.1978. Brukstillatelsen gjelder Glaservegen 157 Gnr: 2 Bnr: 651.



**Ferdigattest/brukstillatelse datert**

07.03.1978.

**Vei, vann og avløp**

Eiendommen er tilknyttet offentlig vei, vann og avløp.

**Regulerings og arealplaner**

Eiendommen ligger i et regulert område som i kommunearealdelplanen er avsatt til boligbebyggelse-nåværende, byggegrenser, utbyggingsvolum og funksjonskrav og faller inn under reguleringsbestemmelser tilhørende Gulset syd, datert 22.04.1977.

På generell basis gjør vi oppmerksom på at det kan foreligge fremtidige planer hos kommunen for området rundt eiendommen, som megler ikke har mottatt opplysninger om.

**Adgang til utleie****Legalpant**

Kommunen har legalpant i eiendommen for forfalte krav på eiendomsskatt og kommunale avgifter/gebyrer.

**KONTRAKTSGRUNNLAG****Salgs- og betalingsvilkår**

Eiendommen selges etter reglene i avhendingsloven.

Eiendommen skal overleveres kjøper i tråd med det som er avtalt. Det er viktig at kjøper setter seg grundig inn i alle salgsdokumentene, herunder salgssoppgave, tilstandsrapport og selgers egenerklæring. Kjøper anses kjent med forhold som er tydelig beskrevet i salgsdokumentene. Forhold som er beskrevet i salgsdokumentene kan ikke påberopes som mangler. Dette gjelder uavhengig av om kjøper har lest dokumentene. Alle interessenter oppfordres til å undersøke eiendommen nøye, gjerne sammen med fagkyndig før bud inngis. Kjøper som velger å kjøpe usett kan ikke gjøre gjeldende som mangel noe han burde blitt kjent med ved undersøkelsen.

Dersom det er behov for avklaringer, anbefaler vi at kjøper rådfører seg med eiendomsmegler eller en bygningssakkyndig før det legges inn bud.

Hvis eiendommen ikke er i samsvar med det kjøperen må kunne forvente ut ifra alder, type og synlig tilstand, kan det være en mangel. Det samme gjelder hvis det er holdt tilbake eller gitt uriktige opplysninger om eiendommen. Dette gjelder likevel bare dersom man kan gå ut i fra at det virket inn på avtalen at opplysningen ikke ble gitt eller at feil opplysninger ikke ble rettet i tide på en tydelig måte. En bolig som har blitt brukt i en viss tid, har vanligvis blitt utsatt for slitasje og skader kan ha oppstått. Slik bruksslitasje må kjøper regne med, og det kan avdekkes enkelte forhold etter overtakelse som nødvendiggjør utbedringer. Normal slitasje og skader som nødvendiggjør utbedring, er innenfor hva kjøper må forvente og vil ikke utgjøre en mangel.

Boligen kan ha en mangel dersom det er avvik mellom opplyst og faktisk areal, forutsatt at avviket er på 2% eller mer og minimum 1 kvm.

Ved beregning av et eventuelt prisavslag eller erstatning må kjøper selv dekke tap/kostnader opptil et beløp på kr 10 000 (egenandel).

Dersom kjøper ikke er forbruker selges eiendommen «som den er», og selgers ansvar er da begrenset jf. avhl. § 3-9, 1. ledd 2. pktm. Avhendingsloven § 3-3 (2) fravikes, og hvorvidt en innendørs arealsvikt karakteriseres som en mangel vurderes etter avhendingsloven § 3-8. Informasjon om kjøpers undersøkelsesplikt, herunder oppfordringen om å undersøke eiendommen nøye, gjelder også for kjøpere som ikke anses som forbrukere. Med forbrukerkjøp menes kjøp av eiendom når kjøperen er en fysisk person som ikke hovedsakelig handler som ledd i næringsvirksomhet.

**Prisantydning**

Kr 3 500 000

**Totalpris**

Kr 3 607 800

**Omkostninger kjøpers beskrivelse**

Dok.avgift 2,5% av kjøpesum: kr 87.500,-

Tinglysning av skjøte: kr 500,-

Tinglysning av pantedokument kr 500,-

HELP Boligkjøperforsikring kr 16 500,- (valgfritt)

HELP Boligkjøperforsikring Pluss kr 2 800,- (valgfritt)

Sum omkostninger (inkl. valgfrie tillegg): kr 107.800,-

Regnestykket forutsetter at det kun tinglyses ett pantedokument og at eiendommen selges til prisantydning. Det tas forbehold om endringer i avgifter/gebyrer.

**Overtakelse**

Etter avtale.

**Budgivning**

Alle bud skal inngis skriftlig til megler. Det første budet må signeres, og budgiver må i tillegg legitimeres. Benytt "Gi bud"-knappen på våre annonser for å registrere ditt bud elektronisk. Dette er en enkel og sikker løsning som lar deg legitimere deg og signere budet elektronisk ved hjelp av BankID. Når første bud er gitt vil du motta en SMS-kvittering som du kan svare på for å gi eventuelle budforhøyelser. Budforhøyelser kan også gis ved å trykke "Gi bud" i våre annonser på nytt, eller via e-post eller andre skriftlige metoder. Megler skal så snart som mulig bekrefte skriftlig overfor budgiver at bud er mottatt. Bud som ikke er skriftlig eller som har kortere akseptfrist enn til kl. 12.00 første virkedag etter siste annonserte visning vil ikke bli formidlet til selger. Et bud er bindende for budgiver når budet er kommet til selgers kunnskap. Selger står fritt til å akseptere eller forkaste ethvert bud, og er således ikke forpliktet til å akseptere det høyeste budet på eiendommen.

Megler skal, i den grad det er nødvendig og mulig, informere de involverte i budrunden skriftlig om status i budgivningen. Megler er forpliktet til å legge til rette for en forsvarlig avvikling av budrunden, og for at budene skal kunne bli behandlet og videreformidlet skriftlig til alle involverte parter, må et hvert bud ha en tilstrekkelig lang akseptfrist. Selger må skriftlig akseptere budet før budaksept kan formidles til budgiver. Selger og kjøper har krav på å få utlevert kopi av budjournalen straks etter at handel er kommet i stand. Alle som har inngitt bud på eiendommen kan på forespørsel få en kopi av anonymisert budjournal etter at budrunden er avsluttet. For øvrig vises det til "Forbrukerinformasjon om budgivning", som er på baksiden av budskjemaet. Det forutsettes at hjemmel overføres til kjøper.

**Betalingsbetingelser**

Kjøpesum med tillegg av omkostninger skal være disponibelt på meglers klientkonto innen overtagelse. Normalt innebærer dette at fullt oppgjør må være innbetalt på meglers klientkonto senest to virkedager før avtalt overtagelsesdato.

Eventuelle vilkår knyttet til innbetalingen, eksempelvis pantedokument som skal tinglyses til fordel for kjøpers bank, må være megler i hende i god tid før overtagelse kan finne sted. Sørmeglere AS tar ikke imot innbetalinger fra utlandet, innbetaling av oppgjør skal foretas samlet fra kjøpers konto i norsk finansinstitusjon.

Megler tar ikke imot oppgjør i form av kontanter eller bankremisse.

**Hvitvaskingsreglene**

I henhold til lov om hvitvasking og terrorfinansiering har megler plikt til å gjennomføre kontrolltiltak ovenfor kunder. Dette innebærer å bekrefte kunders identitet, innhente opplysninger om reelle rettighetshavere og kundeforholdets formål og tilsiktede art. Videre skal megler kontrollere midlenes opprinnelse, samt gjennomføre kundekontroll av personer med disposisjonsrett til konto som benyttes ved transaksjoner til klientkonto.

Kundekontroll skal gjennomføres løpende gjennom hele oppdragsperioden, dersom megler på noe

tidspunkt ikke får gjennomført tilstrekkelig kundekontroll har megler rett til å avvikle kundeforholdet.

Megler er underlagt rapporteringsplikt til Økokrim ved mistanke om brudd på hvitvaskingsloven. Melding sendes Økokrim uten at partene varsles og megler kan i enkelte tilfeller ha plikt til å stanse gjennomføring av handelen. Partene i handelen kan komme i ansvar for tap den andre part påføres som følge av brudd på hvitvaskingsregelverket, partenes rettigheter ved mislighold.

### **Personopplysningsloven**

I henhold til personopplysningsloven gjør vi oppmerksom på at interessenter kan bli registrert for videre oppfølging. Les mer om personvern i vår personvernerklæring på [sormegleren.no/personvern](http://sormegleren.no/personvern)

### **Boligselgerforsikring**

Selger har tegnet boligselgerforsikring. Forsikringen dekker selgers ansvar etter avhendingsloven begrenset til eiendommens salgssum, oppad begrenset til 14 millioner kroner. Forsikringen dekker ikke verditap som følge av forekomst av insekter.

### **Boligkjøperforsikring**

Vedlagt i salgsoppgaven følger informasjon om Boligkjøperforsikring og Boligkjøperforsikring Pluss fra HELP Forsikring AS. Boligkjøperforsikring er en rettshjølpsforsikring som gir trygghet og profesjonell juridisk hjelp dersom det oppdages uventede feil eller mangler ved boligen de neste fem årene. Boligkjøperforsikring Pluss har samme dekning som boligkjøperforsikring + fullverdig advokathjelp på viktige rettsområder i privatlivet. Egenandel kr. 4 000,- påløper i tvistesaker. Les mer om begge forsikringene i vedlagte materiell eller på [help.no](http://help.no). Det gjøres oppmerksom på at meglerforetaket mottar fra kr 4.100,- til kr 6.400,- avhengig av boligtype, i honorar for hver forsikringsavtale som formidles på Boligkjøperforsikring, samt kr 1 000,- i honorar for Boligkjøperforsikring Pluss.

### **Meglere vederlag**

#### **Selger**

David Alexander Calvert

#### **Oppdragsansvarlig**

Tina Vinje  
Eiendomsmegler  
[tina.vinje@sormegleren.no](mailto:tina.vinje@sormegleren.no)  
Tlf: 954 91 158

#### **Ansvarlig megler**

Tina Vinje  
Eiendomsmegler  
[tina.vinje@sormegleren.no](mailto:tina.vinje@sormegleren.no)  
Tlf: 954 91 158

Sørmeqleren Telemark AS, Storgata 126C  
3902 Porsgrunn  
Tlf: 355 20 100  
Organisasjonsnummer: 9180 67 116

#### **Salgsoppgavedato**

28.08.2024

---

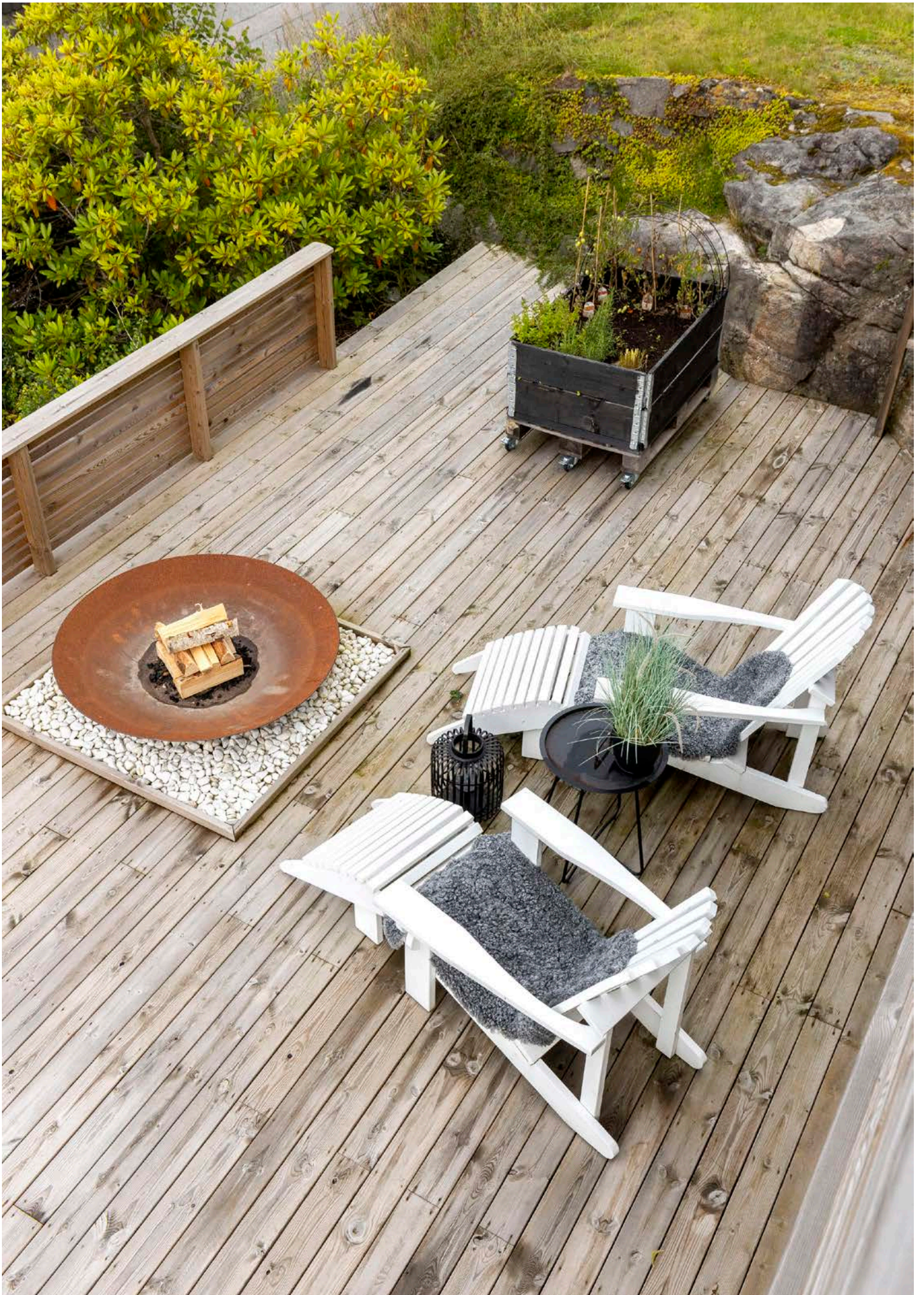



Glaservegen 157





Boligen har flotte uteområder med vestvendt beliggenhet





Glaservegen ligger i et veletablert område på Gulset



Boligen har en hyggelig og usjenert hage på baksiden



Pent steinsatt inngangsparti







Stor og fin veranda med god plass til utemøbler





Entré



Entre/hall med tv-stue

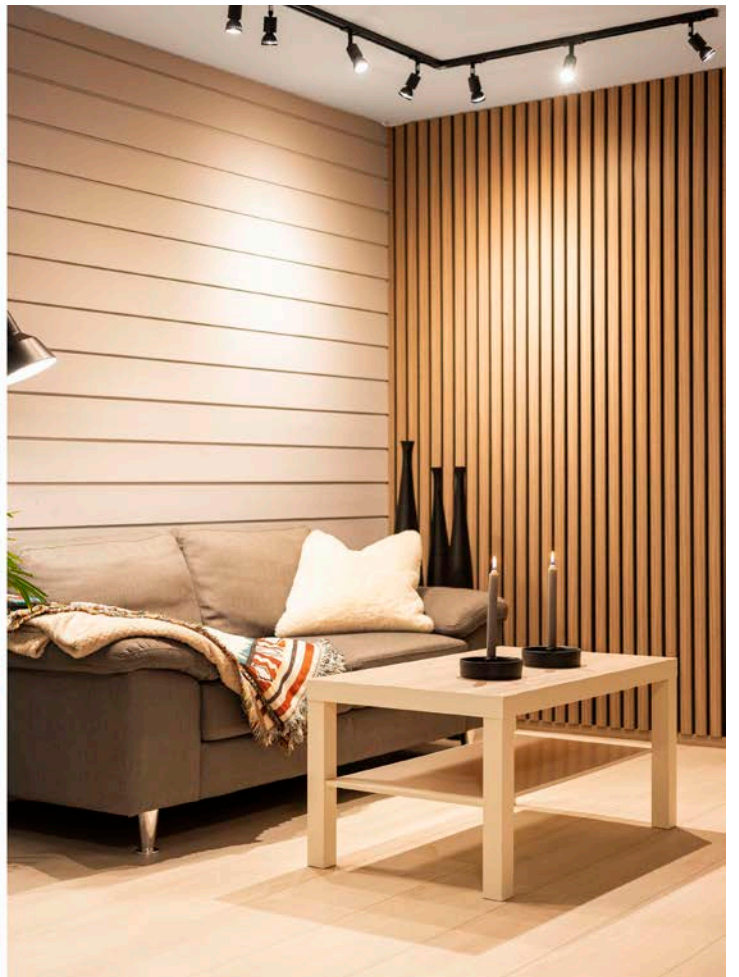



Toalettrom



Tv-stue i underetasjen



Moderne og delikat oppusset med skjult bod innenfor spileveggen



Soverom I i underetasjen



Meget romslig soverom



Soverom II i underetasjen



Det er to store soverom i underetasjen



Trapp opp til 1.etasje fra underetasjen



Åpen kontorløsning på toppen av trappen





Åpen kjøkkenløsning gir en god romfølelse



Stilrent og pent



Kjøkkenet har integrerte hvitevarer



Den åpne løsningen kommer til sin rett da det er god plass til spisegruppe



Spiseplass med fin utsikt



Her kan man fint trekke ut bordet dersom man skal ha selskap



Stuen er delikat og moderne med slette malte overflater



Stuen er romslig og har god plass til diverse møbler

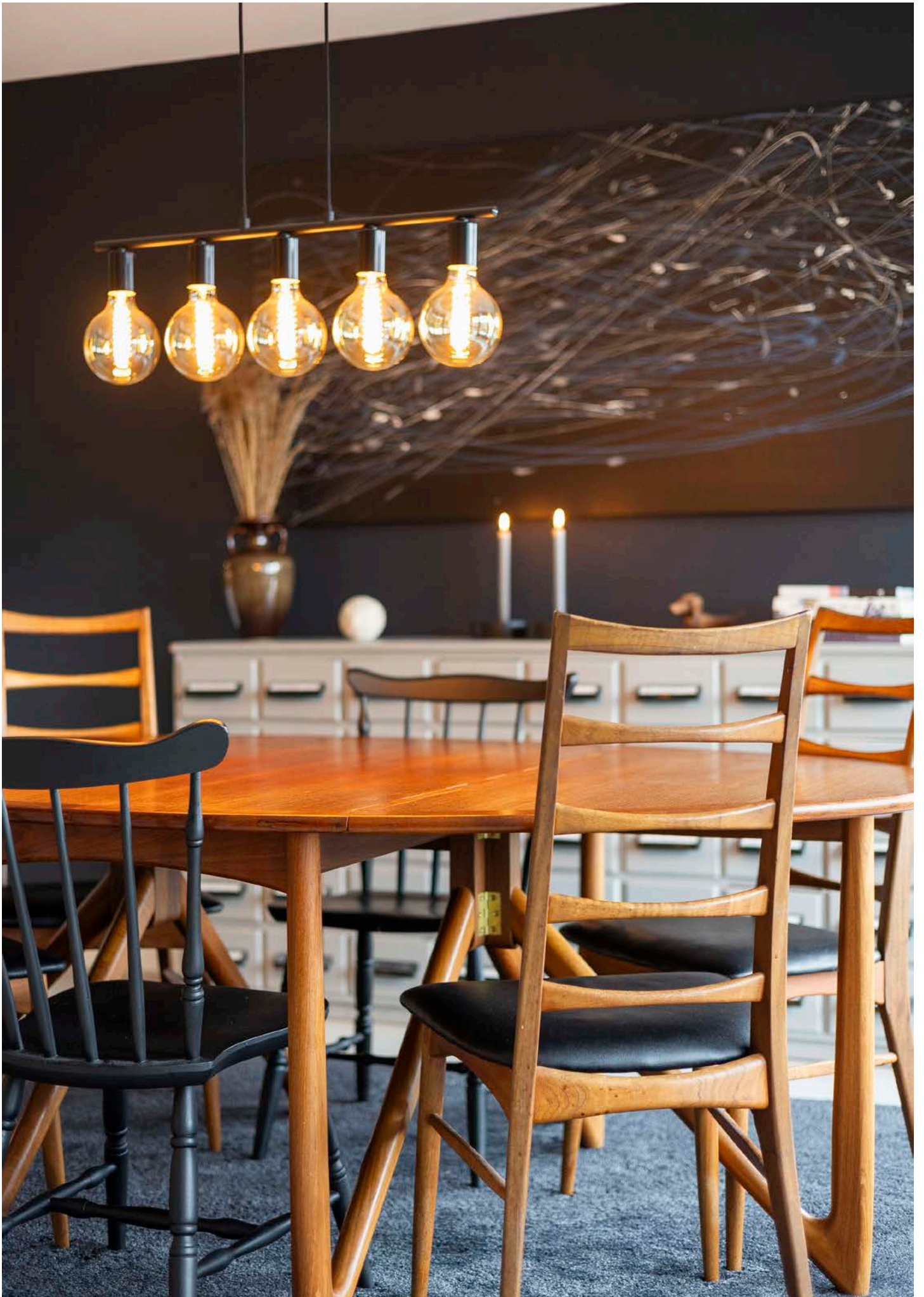



Pent oppusset stue med peis





Balkong ut fra stuen med fin utsikt







Flislagt bad



Soverom il 1.etasje





Hovedsoverom i 1.etasje med utgang til markterrasse



Hyggelig markterrasse ut fra hovedsoverom



Boligen har egen garasje i garasjerekke

# 1 etasje



3D tegningen er ikke målbar og noe avvik kan forekomme.  
Innredning og møbler er fingert for å illustrere boligens muligheter  
og er ikke basert på den faktiske innredningen

## 2 etasje



3D tegningen er ikke målbar og noe avvik kan forekomme.  
Innredning og møbler er fingert for å illustrere boligens muligheter  
og er ikke basert på den faktiske innredningen

# Nabolagsprofil

Glaservegen 157 - Nabolaget Skrubbehavna/Strømdalkåsa - vurdert av 25 lokalkjente

## Nabolaget spesielt anbefalt for

- Familier med barn
- Etablerere
- Godt voksne



## Offentlig transport

Nyhusvegen Linje M1, M1N, P10	7 min 0.5 km
Skien terminal Landmannstorget Totalt 25 ulike linjer	9 min 4.1 km
Skien stasjon Linje RE11, RX11, R55	11 min 5.5 km
Brevik ferjekai Linje 281, 282	33 min 24.5 km
Oksøya Linje 282	35 min 23.2 km

## Skoler

Kollmyr skole (1-7 kl.) 296 elever, 15 klasser	11 min 0.8 km
Stigeråsen skole (1-7 kl.) 294 elever, 18 klasser	12 min 0.9 km
Oasen skole Grenland (1-10 kl.) 106 elever, 9 klasser	15 min 1.1 km
Gulset ungdomsskole (8-10 kl.) 303 elever, 22 klasser	7 min 0.5 km
Toppidrettsgymnaset i Telemark 230 elever	8 min 3.9 km
Hjalmar Johansen vgs. 75 elever	8 min 4.6 km

## Ladepunkt for el-bil

Recharge Gulsetsenteret	12 min
-------------------------	--------



## Opplevd trygghet

Veldig trygt 87/100



## Kvalitet på skolene

Veldig bra 83/100



## Naboskapet

Godt vennskap 69/100

## Aldersfordeling

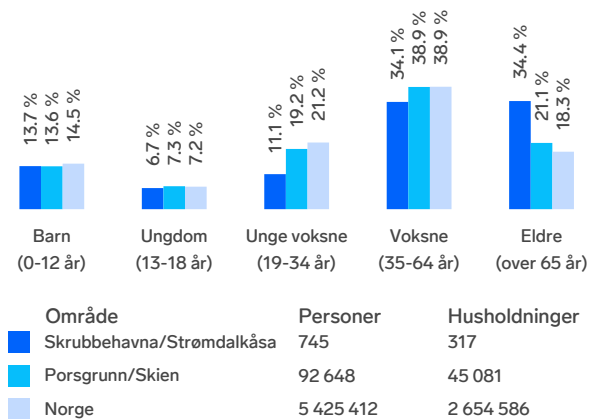

## Barnehager

Tiedemannsjordet barnehage (1-5 år) 43 barn	7 min 0.5 km
Gulset barnehage (1-5 år) 58 barn	10 min 0.7 km
Lillefot barnehage (0-5 år) 76 barn	11 min 0.8 km



## Dagligvare

Kiwi Gulset	9 min
Coop Extra Gulset Post i butikk, PostNord	10 min 0.8 km



Innholdet i nabolagsprofilen er hentet fra ulike datakilder, og feil eller mangler kan forekomme. Vurderinger og sitater er innhentet på web og gir uttrykk for hvordan naboeene vurderer nabolaget. FINN.no AS kan ikke holdes ansvarlig for feil/mangler i profilen. Copyright © Finn.no AS 2024

## Primære transportmidler









-  1. Egen bil
-  2. Sykkel

 **Støynivået**  
Lite støynivå 94/100

 **Turmulighetene**  
Nærhet til skog og mark 91/100

 **Kvalitet på barnehagene**  
Veldig bra 85/100

## Sport

-  Gulset ungdomsskole 5 min   
Aktivitetshall, ballspill, fotball, sand... 0.4 km
-  Plassane aktivitetsanlegg 12 min   
Ballspill 0.9 km
-  SKY Fitness Gulsethallen 12 min 
-  MOVA Skien 8 min 

## Boligmasse

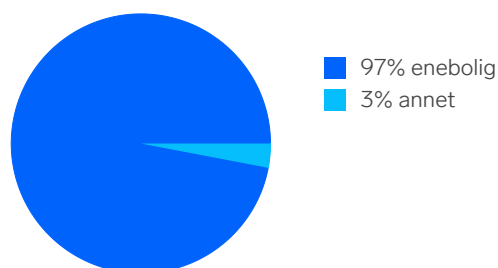

## Varer/Tjenester

-  Gulsetsenteret 9 min 
-  Apotek 1 Gulset 9 min 

## Aldersfordeling barn (0-18 år)

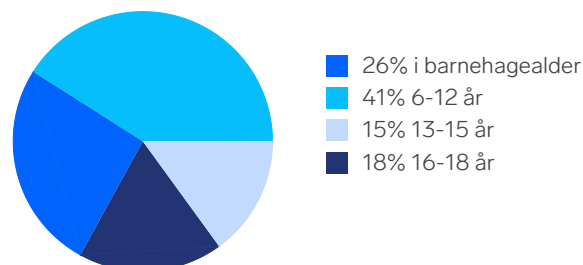

## Familiesammensetning

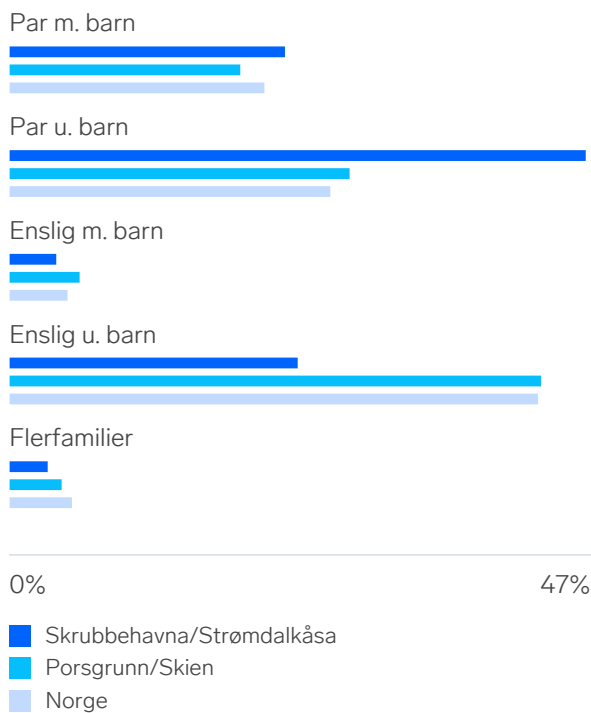

## Sivilstand

		Norge
Gift	52%	33%
Ikke gift	38%	54%
Separert	6%	9%
Enke/Enkemann	4%	4%

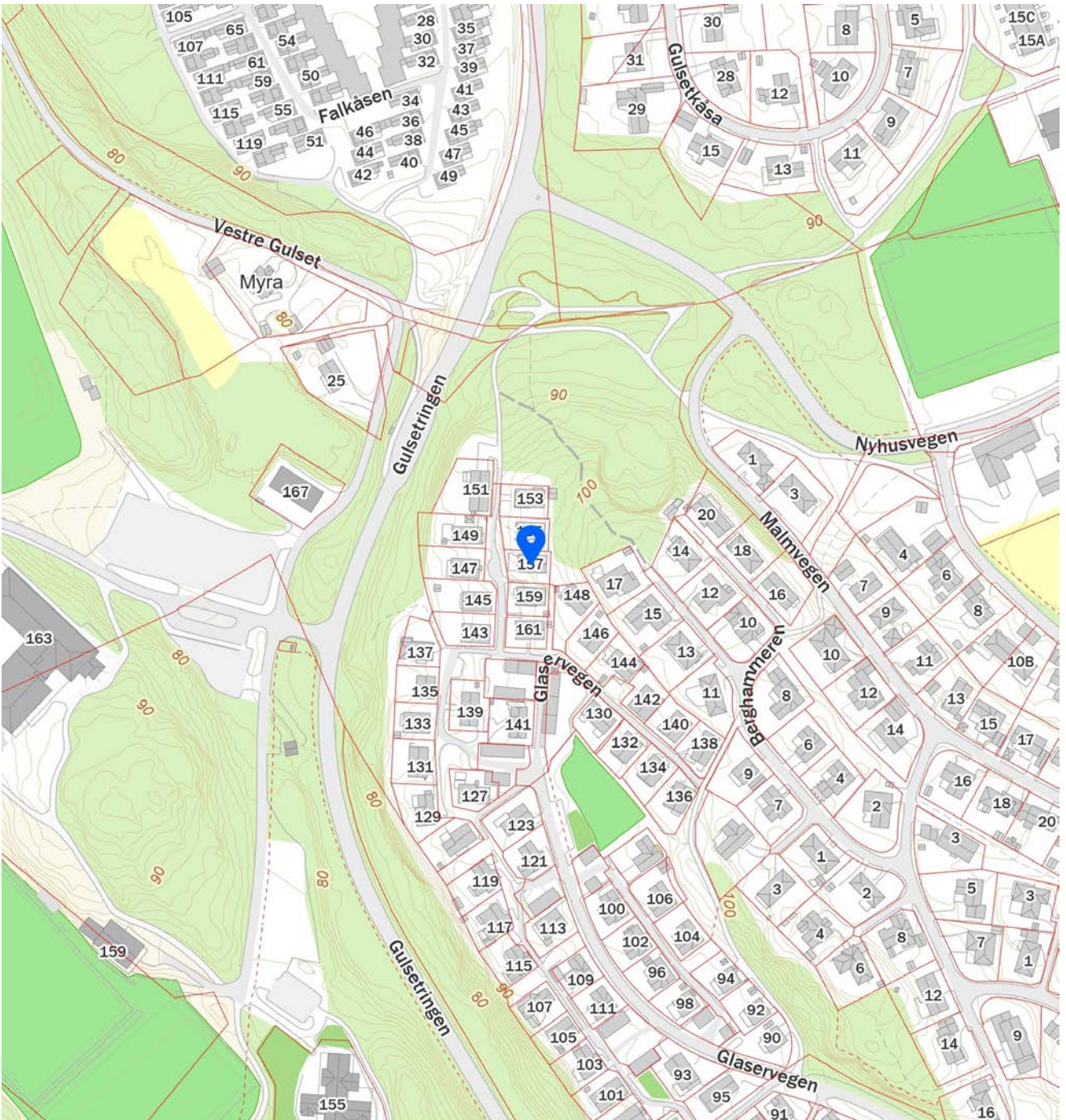
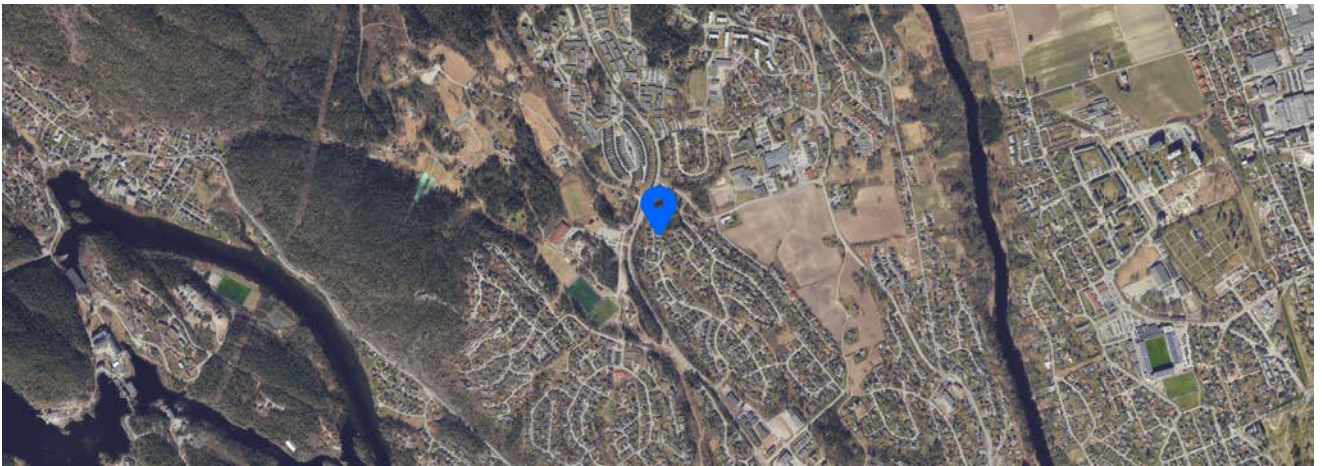

# Egenerklæring

Glaservegen 157, 3727 SKIEN

28 Aug 2024

## Informasjon om eiendommen

Adresse	Postadresse	Enhetsnummer
Glaservegen 157	Glaservegen 157	

## Opplysninger om selger og salgsobjekt

Er boligen en del av et sameie eller borettslag?

Ja  Nei

Driver du med omsetning eller utvikling av eiendom?

Ja  Nei

Når kjøpte du boligen?

15/05-2020

Har du selv bodd i boligen?

Ja  Nei

Når og hvor lenge har eieren bodd i boligen? Hvis det er lengre perioder eieren ikke har bodd i boligen er det fint om du oppgir dette. Her kan du også oppgi annen relevant informasjon om eierskapet.

4 år

Husk på å inkludere garasje og eventuelt andre tilleggsbygninger når du svarer på spørsmålene i egenerklæringen.

Informasjon om eksisterende husforsikring

Frende Skadeforsikring AS-40, 496727

## Informasjon om selger

Hovedselger

Calvert, David Alexander

## Forbehold

Selger tar spesifikt forbehold om feil og mangler som er beskrevet i egenerklæringsskjemaet.





Boligkjøper anses å kjenne til forholdene som er omtalt i dette egenerklæringsskjemaet. Disse forholdene kan ikke gjøres gjeldende som feil eller mangler senere.

Boligkjøper oppfordres til å selv undersøke eiendommen grundig.

## Våtrom

---

1 Har det vært feil på bad, vaskerom eller toalettrom?

Ja  Nei, ikke som jeg kjenner til

2 Er det utført arbeid på bad, vaskerom eller toalettrom?

Ja  Nei, ikke som jeg kjenner til

## Tak, yttervegg og fasade

---

3 Har det lekket vann utenfra og inn, eller er det sett andre tegn til fukt?

Ja  Nei, ikke som jeg kjenner til

4 Er det utført arbeid på tak, yttervegg, vindu eller annen fasade?

Ja  Nei, ikke som jeg kjenner til

4.1.1 Navn på arbeid

Nytt arbeid

4.1.2 Årstall

2023

4.1.3 Hvordan ble arbeidet utført?

Faglært  Ufaglært

4.1.7 Fortell kort hva som ble gjort av ufaglærte

Byttet vindskiver og blekkbeslag på vindskiva.

4.2.1 Navn på arbeid

Nytt arbeid

4.2.2 Årstall

2020

4.2.3 Hvordan ble arbeidet utført?

Faglært  Ufaglært

4.2.7 Fortell kort hva som ble gjort av ufaglærte

Har byttet alle vinduer i underetasje og 1 etg og 2 stk terrasse dører i 1etg.

## Kjeller

---

5 Har sameiet eller borettslaget hatt problemer med fukt, vann eller oversvømmelse i kjeller eller underetasje?



Ikke relevant for denne boligen.

**6 Har boligen kjeller, underetasje eller andre rom under bakken?**

Ja  Nei

**7 Er det observert vann eller fukt i kjeller, krypkjeller eller underetasje?**

Ja  Nei, ikke som jeg kjenner til

**8 Er det utført arbeid med drenering?**

Ja  Nei, ikke som jeg kjenner til

## Elektrisitet

---

**9 Har det vært feil på det elektriske anlegget?**

Ja  Nei, ikke som jeg kjenner til

**10 Er det utført arbeid på det elektriske anlegget?**

Ja  Nei, ikke som jeg kjenner til

**10.1.1 Navn på arbeid**

Nytt arbeid

**10.1.2 Årstall**

2024

**10.1.3 Hvordan ble arbeidet utført?**

Faglært  Ufaglært

**10.1.4 Fortell kort hva som ble gjort av faglærte**

Byttet sikringer i sikringsskapet og nytt elektrisk anlegg. Varme folie i 1 etg.

**10.1.5 Hvilket firma utførte jobben?**

Br.Johansen Elektroservice AS

**10.1.6 Har du dokumentasjon på arbeidet?**

Ja  Nei

## Rør

---

**11 Har eiendommen privat vannforsyning (ikke tilknyttet det offentlige vannettet), septik, pumpekum, brønn, avløpskvern eller liknende?**

Ja  Nei, ikke som jeg kjenner til

**12 Har det vært feil på utvendige eller innvendige avløpsrør eller vannrør?**

Ja  Nei, ikke som jeg kjenner til

**13 Er det utført arbeid på utvendige eller innvendige avløpsrør eller vannrør?**

Ja  Nei, ikke som jeg kjenner til



## Ventilasjon og oppvarming

---

14 Er det eller har det vært nedgravd oljetank på eiendommen?

Ja  Nei, ikke som jeg kjenner til

15 Har det vært feil på varmeanlegg eller ventilasjonsanlegg?

Ja  Nei, ikke som jeg kjenner til

16 Er det utført arbeid på varmeanlegg eller ventilasjonsanlegg?

Ja  Nei, ikke som jeg kjenner til

## Skjevheter og sprekker

---

17 Er det tegn på setningsskader eller sprekker i for eksempel grunnmur eller fliser?

Ja  Nei, ikke som jeg kjenner til

Beskriv feilen og omfanget, samt hvilke tiltak som er gjort  
sprekk i skifer ved inngang

18 Har det vært feil eller gjort endringer på ildsted eller pipe?

Ja  Nei, ikke som jeg kjenner til

Beskriv feilen eller endringen

Fjernet en vedovn i 1 etg.

## Sopp og skadedyr

---

19 Har det vært skadedyr i boligen eller andre bygninger på eiendommen?

Ja  Nei, ikke som jeg kjenner til

20 Har det vært skadedyr i fellesområdene til sameiet eller borettslaget?

Ikke relevant for denne boligen.

21 Har det vært mugg, sopp eller råte i boligen eller andre bygninger på eiendommen?

Ja  Nei, ikke som jeg kjenner til

22 Har det vært mugg, sopp eller råte i sameiet eller borettslaget?

Ikke relevant for denne boligen.

## Planer og godkjenninger

---



23 **Mangler boligen eller andre bygninger brukstillatelse eller ferdigattest for søknadspliktige tiltak?**

Ja  Nei, ikke som jeg kjenner til

24 **Har du bygd på eller gjort om kjeller, loft eller annet til boligrom?**

Ja  Nei

25 **Selges eiendommen med utleiedel som leilighet, hybel eller lignende?**

Ja  Nei

27 **Er det utført radonmåling?**

Ja  Nei, ikke som jeg kjenner til

**Når ble målingen utført og hva ble måleverdiene?**

Det er foretatt radonmåling og dokumentasjon viser verdier over 200 bq.  
Måling ble foretatt i 2011-2012.  
Denne er foretatt av forrige eier.

28 **Er det andre forhold av betydning eller sjenanse for eiendommen eller nærområdet?**

Ja  Nei, ikke som jeg kjenner til

29 **Foreligger det planer eller bestemmelser som kan medføre endringer av felleskostnader eller fellesgjeld?**

Ikke relevant for denne boligen.

30 **Er sameiet eller borettslaget er involvert i konflikter av noe slag?**

Ikke relevant for denne boligen.

## Andre opplysninger

---

31 **Har ufaglærte utført arbeid som normalt bør utføres av faglærte? Du trenger ikke gjenta noe du allerede har nevnt.**

Ja  Nei, ikke som jeg kjenner til

32 **Har du andre opplysninger om boligen eller eiendommen utover det du har svart?**

Ja  Nei, ikke som jeg kjenner til

## Boligselgerforsikring

---

### Boligen selges med boligselgerforsikring

En boligselgerforsikring gir trygghet for selger og kjøper, og kan dekke feil og mangler som enten ikke er opplyst om eller det ikke var kjennskap til da salget ble gjennomført.

Forsikringen er tegnet i Gjensidige Forsikring ASA

**Forsikringsnummer 93950607**

# Egenerklærings skjema

Name: **Calvert, David Alexander**      Date: **2024-08-28**

Identification  
 Calvert, David Alexander



This document contains electronic signatures using EU-compliant PAdES - PDF Advanced Electronic Signatures (Regulation (EU) No 910/2014 (eIDAS))

## Egenerklærings skjema

---

Signed by:

Calvert, David Alexander

28/08-2024  
10:56:24

BANKID

# Tilstandsrapport

 Enebolig

 Glaservegen 157, 3727 SKIEN

 SKIEN kommune

 # gnr. 2, bnr. 651

Sum areal alle bygg: BRA: 181 m<sup>2</sup> BRA-i: 166 m<sup>2</sup>



Befaringsdato: 20.08.2024

Rapportdato: 26.08.2024

Oppdragsnr.: 12956-1821

Referansenummer: KO2552

Autorisert foretak: Takstforum Telemark AS

Sertifisert Takstingeniør: Tor André Strøm

Vår ref:



Rapporten kan brukes i inntil ett år etter befaringsdatoen, og kan ikke gjenbrukes ved flere boligsalg i denne perioden. For eiendomsoverdragelser fra 1.1.2024, må selger sørge for at areal i rapporten er oppdatert og følger ny bransjestandard for areal. Skjer det endringer, oppstår skader også videre på boligen, bør du som selger be om oppdatert rapport.

## Norsk takst

Norsk takst er bransjeorganisasjonen for landets bygningssakkyndige og takstforetak, med om lag 1400 sertifiserte medlemmer fordelt på omtrent 1000 bedrifter. I boligomsetningen regnes takstrapportene som et helt avgjørende element i den informasjonen som gjøres tilgjengelig for kjøper. Årlig leverer medlemmene rundt 120.000 slike takster. Det gir unik oversikt over norske boliger, og bidrar til at alle oppdrag kan utføres med utgangspunkt i erfaringsbasert kvalitet.



Det stilles høye krav til utdanning, sertifisering og yrkesetikk. Norsk takst er opptatt av at boligomsetningen skal være trygg, og legger vekt på å opptre uavhengig av andre bransjeaktører. Bygningssakkyndige fakturerer sine tjenester uten hensyn til hvilken pris som oppnås, og skal heller ikke på annen måte ha noen egeninteresse knyttet til handelen.

Uavhengighet og god fagkunnskap har over tid bygget troverdighet og tillit. Både selger og kjøper skal kunne stole på bygningssakkyndiges vurderinger. For tilfeller der det likevel skulle oppstå misnøye med utført arbeid, har vi sammen med Forbrukerrådet etablert en klagenemnd.

Norsk takst har en sentral rolle i utviklingen av norske standarder, regler og profesjonsprinsipper, og representerer bransjen i alle relevante internasjonale fora. Dette sikrer at norske bygningssakkyndige tidlig kan tilpasse seg krav og bransjetrender fra utlandet, samtidig som takseringsfaget får en norsk stemme på verdensbasis. Organisasjonen bidrar i næringspolitisk sammenheng, og har vært en pådriver for å sikre at lover og regler gir trygghet for forbrukerne i boligomsetningen.

## Takstforum Telemark AS

Takstforum Telemark AS dekker alt av taksttjenester i Telemark og omegn.

Alle takstmenn tilsluttet Takstforum Telemark AS har lang erfaring fra bransjen.

Det kreves at takstmennene er tilsluttet Norsk takst og benytter tilfredsstillende dataverktøy, utdanningssystemer og forsikringsordninger.

Takstforum Telemark er sertifisert innenfor følgende fagområder:

- \*Landbruk.
- \*Skjønn
- \*Næring.
- \*Skade.
- \*Bolig



### Rapportansvarlig

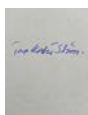

Tor André Strøm

Uavhengig Takstingeniør

tor@takstforum-telemark.no

913 74 157





# Dette trenger du å vite om tilstandsrapporten



## Hva er en tilstandsrapport?

En tilstandsrapport beskriver synlige skader/avvik eller tegn på skader/avvik på boligen. Rapporten fremhever vanligvis ikke positive egenskaper ved boligen.



## Hva vurderer en bygningssakkyndig?

Den bygningssakkyndige vurderer boligen ut fra hva man kan forvente av en bygning av samme alder og type. Vurderingen gjøres som regel mot hvordan det var vanlig å bygge og regler som gjaldt da boligen ble oppført (søknadstidspunktet). Forhold som er vanlige for bygningens alder, slik som slitasje etter normal bruk regnes ikke som avvik.



## Hva inneholder tilstandsrapporten?

Den bygningssakkyndige undersøker rom og bygningsdeler slik det kommer frem av [Forskrift til avhendingsloven](#). Tilstandsrapporten inneholder bare avvik som den bygningssakkyndige kan se eller kontrollere med enkle hjelpemidler. Det gjøres ikke nærmere undersøkelser slik som åpning av vegger eller andre bygningsdeler. I vegg mot våtrom og rom under terreng kan det borres et hull for å gjøre enkle undersøkelser slik som fuktøk.

## Når du kjøper en brukt bolig

Når du kjøper en brukt bolig, er det viktig å være oppmerksom på at dette ikke kan sammenlignes med å kjøpe en ny bolig. Måten boligen ble bygget på kan være annerledes enn i dag. Bygninger svekkes over tid, og utsettes for slitasje blant annet på grunn av bruk og vær og vind. Mange boliger fornyes helt eller delvis, noen i flere omganger, eller det oppføres tilbygg. Særlig for boliger som er pusset opp eller endret, er det viktig å merke seg at fornyelse av overflater ikke nødvendigvis betyr at bygningsdeler under er forbedret.

## Vurdering mot byggeår

Den bygningssakkyndige vil vurdere boligen mot hvordan det var vanlig å bygge og regler som gjaldt da bygningen ble oppført (søknadstidspunktet). Den bygningssakkyndige ser etter avvik som har betydning for og som reduserer boligens funksjon og verdi, og som kommer frem av Forskrift til avhendingslova. Noen rom og bygningsdeler slik som bad og vaskerom, og forhold som gjelder sikkerhet mot brann, rekkverk og trapper osv., vil den bygningssakkyndige vurdere mot dagens regelverk. Etter dagens regelverk vil disse kunne få en tilstandsgrad 2 eller 3 uten at det nødvendigvis er krav om at avviket må utbedres.

## Tilstandsrapporten beskriver ikke hele boligen

### BYGNINGSSAKKYNDIGE SER FOR EKSEMPEL IKKE PÅ (MED MINDRE BYGNINGSDELEN ER NEVNT I RAPPORTEN)

- vanlig slitasje og normal vedlikeholdstilstand
- bagatellmessige forhold som ikke påvirker bygningens bruk eller verdi vesentlig
- etasjeskillere
- tilleggsbygg slik som garasje, bod, anneks, naust også videre
- utvendige trapper
- støttemurer
- skjulte installasjoner
- installasjoner utenfor bygningen
- full funksjonstesting av el- og VVS-installasjoner
- geologiske forhold og bygningens plassering på grunnen
- bygningens planløsning
- bygningens innredning
- løsløse slik som hvitevarer
- utendørs svømmebasseng og pumpeanlegg
- bygningens estetikk og arkitektur
- bygningens lovlighet (bortsett fra bruksendringer, brannceller og forhold som åpenbart kan påvirke helse, miljø og sikkerhet)
- fellesarealer (med mindre boligeier har vedlikeholdsplikt for fellesarealer og dette er kjent for bygningssakkyndig, eller fellesarealet har en særlig tilknytning til boligen).

© iVerdi 2023 © Norsk takst 2023

Malen til denne rapporten, inkludert standardtekstene fra Norsk takst, er vernet etter åndsverkløven og kan kun benyttes av medlemsforetakene i Norsk takst og av takstingeniører som er sertifisert i slikt foretak, samt av kunder hos iVerdi og studenter hos NEAK. For andre aktører er eksemplarframstilling av malen og standardtekster, som utskrift og annen kopiering til bruk som grunnlag for tilsvarende rapporter, bare tillatt når det er hjemlet i lov (kopiering til privat bruk, sitat o.l.) eller avtale med Norsk Takst ([Forside](#)) eller iVerdi ([Hjem-iVerdi](#)).

Utnyttelse i strid med lov eller avtale kan medføre erstatnings- og straffansvar.

# Dette trenger du å vite om tilstandsrapporten

## Tilstanden vurderes med ulike tilstandsgrader

Tilstanden gir uttrykk for en gitt forventet tilstand, blant annet vurdert ut fra alder og normal bruk. Ved Tilstandsgrad 0 (TG0) og Tilstandsgrad 1 (TG1) gir den bygningssakkyndige normalt ingen begrunnelse for valg av tilstandsgrad. Grunnen er at bygningen eller bygningsdelen da bare har normal slitasje. Ved skjulte konstruksjoner kan alder alene avgjøre tilstandsgrad. Når bygningssakkyndige anbefaler tiltak, for eksempel utbedringer, må brukeren av rapporten vurdere om tiltakene er nødvendige og lønnsomme.

Når den bygningssakkyndige velger tilstandsgrad, baseres vurderingen på faste kriterier som følger av gjeldende bransjestandard for Teknisk tilstandsanalyse ved omsetning av bolig og Forskrift til avhendingslova.



### TILSTANDSGRAD 0, TG0: INGEN AVVIK

Bygningsdelen skal være tilnærmet ny, ikke vise tegn på slitasje og det skal være lagt frem dokumentasjon på faglig god utførelse. Det er ingen merknader til delen.



### TILSTANDSGRAD 1, TG1: MINDRE AVVIK

Bygningsdelen skal bare ha normal slitasje, og straktiltak skal ikke anses som nødvendig. Graden kan også brukes når delen er ny, men der dokumentasjon på faglig god utførelse mangler.



### TILSTANDSGRAD 2, TG2: VESENTLIGE AVVIK OG MINDRE AVVIK SOM ETTER NS 3600 GIR TG 2

Bygningsdelen skal enten ha feil utførelse, en skade eller symptomer på skade, sterk slitasje eller nedsatt funksjon. Graden gis når bygningsdelen trenger vedlikehold eller tiltak i nær fremtid. Graden skal også brukes når delen er gammel og det er grunn til å varsle om faren for skader på grunn av alderen, eller når det er grunn til å overvåke delen spesielt på grunn av fare for større skader eller følgeskader.

Ved avvik som ikke krever umiddelbare tiltak (ingen umiddelbar kostnad) så blir TG2 markert med en lysere farge.



### TILSTANDSGRAD 3, TG3: STORE ELLER ALVORLIGE AVVIK

Denne tilstandsgraden brukes ved kraftige tegn på forhold som man må regne med trenger utbedring straks eller innen kort tid. Det er påvist funksjonssvikt eller sammenbrudd.



### IKKE UNDERSØKT/IKKE TILGJENGELIG FOR UNDERSØKELSE

Det kan være avvik/skader som ikke er avdekket.

## Hva er et anslag på utbedringskostnad?

Hva det vil koste å utbedre rom eller bygningsdeler, er et forsiktig anslag basert på nåværende kvalitet, registrert avvik og angitte tiltak i rapporten. Anslaget er gitt på generelt grunnlag og må ikke forveksles med et pristilbud fra en håndverker. Det kan foreligge avvik og tiltak som ikke kommer frem av rapporten. Utbedringskostnad avhenger blant annet av personlige valg av og markedspris på materialer og tjenesteyter.

I rapporten skal det settes anslag for utbedringskostnad for TG3, og slikt anslag kan også gis ved TG2.



Ingen umiddelbare kostnader



Tiltak under kr 10 000



Tiltak mellom kr 10 000 - 50 000



Tiltak mellom kr 50 000 - 100 000



Tiltak mellom kr 100 000 - 300 000



Tiltak over kr 300 000

# Beskrivelse av eiendommen

Beskrevne bolig består av underetasje og 1.etg. Bygget er oppført med grunnmur trolig av lettklinkerblokker. Over grunnmur er det bindingsverksvegger som utvendig er kledd med stående og liggende kledning. Taket har form som saltak, tekket med betongstein.

Boligen fremstår generelt i bra stand med normal slitasje.

For avvik og tilstandsgrader, les rapport

## Enebolig - Byggeår: 1978

### UTVENDIG

[Gå til side](#)

Taktekkingen er av betongtakstein. Taket er besiktiget fra taknivå.  
Utvendige beslag er takrenner og nedløp av stål, vindskibeslag, heltrukket pipebeslag samt takstige.  
Vindskier og vindskibeslag er skiftet av nåværende eier.  
Veggene har bindingsverkskonstruksjon fra byggeår. Utvendig kledd med stående og liggende kledning.  
Takkonstruksjonen har W-takstoler i tre.  
Bygningen har malte trevinduer fra 2020 med 2-lags glass og aluminiumsprofil utvendig.  
Leilighetens ytterdører er hoveddør i underetasje fra 2015.  
I 1.etg er det 2.stk verandadører fra 2020.  
I underetasje er det terrasse oppført med bjelkelag og tekket med terrassebord fra 2021.  
I 1.etg er det veranda oppført med bjelkelag og tekket med terrassebord. Terrassebord og rekkverk er fra 2021.  
Skifer ved inngangsparti.

### INNVENDIG

[Gå til side](#)

Underetasje:  
Overflater på gulv er laminat, belegg og ubehandlet betong.  
På vegger er det malte slette flater og pussede vegger.  
I himlinger (tak) er det malte slette flater.

#### 1.etg:

Overflater på gulv er laminat.  
På vegger er det malte slette flater.  
I himlinger (tak) er det malte slette flater.

### VÅTROM

[Gå til side](#)

#### Vaskerom underetasje:

Overflater på gulv er belegg, på vegger er det malt strie og det er panel i himling (tak).  
Utstyr er opplegg for vaskemaskin og skyllekar.  
Luftbehandling er naturlig ventilasjon.  
Dør av nyere årgang uten luftespalte.

#### Bad 1.etg:

Overflater på vegger er flis. I himling (tak) er det panel.  
Gulvet er flislagt. Rommet har elektriske varmekabler.  
Det er plastsluk og smøremembran med ukjent utførelse.  
Utstyr er toalett, glassvegger til dusjnise samt dusjgarnityr.  
Innredning med skuffer og heldekkende servant samt vegghegte skap og speil.  
Det er naturlig ventilering.

#### KJØKKEN

[Gå til side](#)

Oveflater på gulv er laminat, på vegger og i himling (tak) er det malte slette flater.  
På vegg over benkeplater er det fuktbestandige plater.

Innredning av type HTH med slette fronter og laminerte benkeplater.  
Hvitevarer er integrert oppvaskmaskin, kjøleskap, mikrobølgeovn, stekeovn samt nedfelt koketopp.  
Det er kjøkkenventilator med avtrekk ut.

#### SPECIALROM

[Gå til side](#)

Toalettrom:  
Overflater på gulv er flis, på vegger er det malt tapet og det er malt panel i himling (tak).  
Utstyrt er toalett.  
Innredning med skuffer og heldekkende servant.  
Luftbehandling er naturlig ventilasjon.  
Dør av nyere årgang uten luftespalte.

#### TEKNISKE INSTALLASJONER

[Gå til side](#)

Innvendige vannledninger er av kobber.  
Stoppekran er plassert på vaskerom i underetasje.  
Det er avløpsrør av plast.  
Boligen har ingen ventilasjon.  
Det er installert luft til luft varmepumpe.  
Varmtvannstanken er på 198 liter.  
EL-anlegget består av sikringsskap med automatsikringer.  
Det er skjult og åpent ledningsnett.  
Boligens slukkemiddel er brannslukningsapparat.  
Det ble registrert røykvarslere.

#### TOMTEFORHOLD

[Gå til side](#)

# Beskrivelse av eiendommen

Det er byggegrunn av fjell.  
Drenering og fuksikring av grunnmur er fra byggeår.  
Bygningen har grunnmur i lettklinkerblokker.  
Bolgen ligger i skrånende terreng.  
Utvendige avløpsrør er av plast. Utvendige vannledninger er av plast (PEL). Det er offentlig avløp via private stikkledninger og offentlig vannforsyning via private stikkledninger.

## Arealer

[Gå til side](#)

## Forutsetninger og vedlegg

[Gå til side](#)

## Lovlighet

[Gå til side](#)

## Enebolig

- Det foreligger godkjente og byggemeldte tegninger, men det er avvik fra disse.

Det er noe avvik i rominndeling i underetasje i forhold til tegning.

## Garasjerom i felles garasjeanlegg.

- Det foreligger ikke tegninger

# Sammendrag av boligens tilstand

## Fordeling av tilstandsgrader

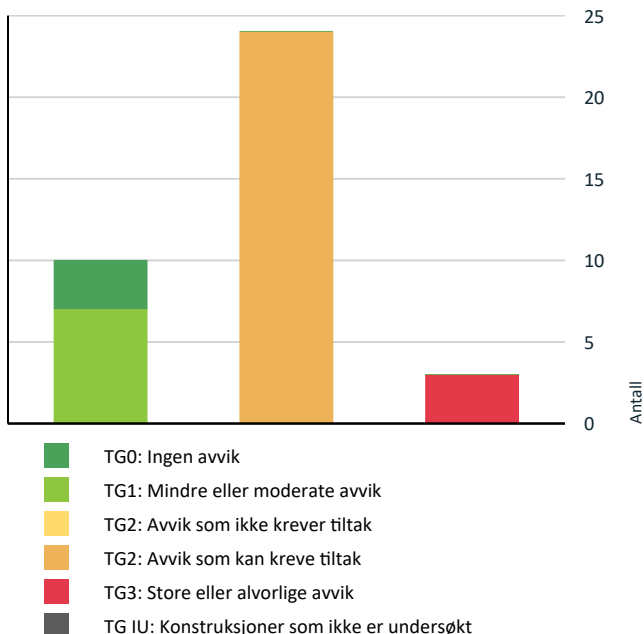

Vil du vite mer om tilstandsgrader? Se side 4.

## Anslag på utbedringskostnad

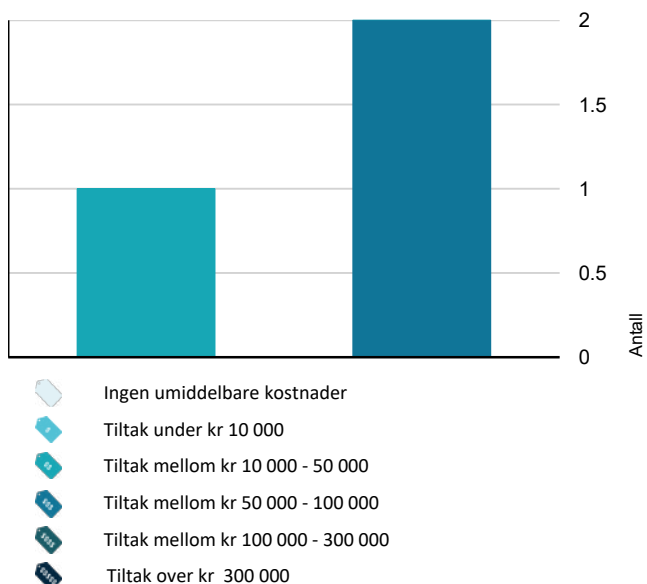

Hva er anslag på utbedringskostnad? Se side 4.

## Spesielt for dette oppdraget/rapporten

Rapporten er utarbeidet av en frittstående og uavhengig takstmann uten bindinger til andre aktører i eiendomsmarkedet.

Taksten er avholdt etter beste skjønn og i henhold til gjeldende instruks og retningslinjer. Takstmannen er ikke gjort kjent med andre forhold som kan ha innvirkning på verdien enn det som er nevnt i dokumentet. Befaring av eiendommen ble foretatt med de begrensninger som følger av at eiendommen var bebodd. Takstmann tar forbehold om skjulte feil om mangler og forutsetter at byggene er godkjent slik som de fremsto ved befaringen.

Der det i rapporten er foretatt antakelser, er dette fordi angjeldende forhold ikke har latt seg bringe på det rene. Besiktigelsen blir kun utført på lett tilgjengelige deler av konstruksjoner.

Endret bruk, kan over tid avdekke skjulte feil og mangler som ikke oppdages ved visuell kontroll.

Datagrunnlag kommer fra eksterne leverandører og hjemmelshaver. Opplysningene kan være ufullstendige, ikke ajour eller det kan forekomme feil.

## Oppsummering av avvik

Vil du vite mer? Se på rommet eller bygningsdelen senere i rapporten.

### Enebolig

#### TG 3 STORE ELLER ALVORLIGE AVVIK

! Innvendig > Radon [Gå til side](#)

! Våtrom > Underetasje > Vaskerom > Generell [Gå til side](#)

! Tekniske installasjoner > Ventilasjon [Gå til side](#)

#### TG 2 AVVIK SOM KAN KREVE TILTAK

! Utvendig > Takteking [Gå til side](#)

! Utvendig > Nedløp og beslag [Gå til side](#)

! Utvendig > Veggkonstruksjon [Gå til side](#)

! Utvendig > Takkonstruksjon/Loft [Gå til side](#)

! Utvendig > Balkonger, terrasser og rom under balkonger [Gå til side](#)

! Utvendig > Andre utvendige forhold [Gå til side](#)

# Sammendrag av boligens tilstand

! Innvendig > Etasjeskille/gulv mot grunn	<a href="#">Gå til side</a>
! Innvendig > Pipe og ildsted	<a href="#">Gå til side</a>
! Innvendig > Rom Under Terreng	<a href="#">Gå til side</a>
! Innvendig > Innvendige trapper	<a href="#">Gå til side</a>
! Våtrom > 1.Etasje > Bad > Overflater vegger og himling	<a href="#">Gå til side</a>
! Våtrom > 1.Etasje > Bad > Overflater Gulv	<a href="#">Gå til side</a>
! Våtrom > 1.Etasje > Bad > Sluk, membran og tettesjikt	<a href="#">Gå til side</a>
! Våtrom > 1.Etasje > Bad > Ventilasjon	<a href="#">Gå til side</a>
! Kjøkken > 1.Etasje > Stue/kjøkken > Overflater og innredning	<a href="#">Gå til side</a>
! Spesialrom > Underetasje > Toalettrom > Overflater og konstruksjon	<a href="#">Gå til side</a>
! Tekniske installasjoner > Vannledninger	<a href="#">Gå til side</a>
! Tekniske installasjoner > Avløpsrør	<a href="#">Gå til side</a>
! Tekniske installasjoner > Varmesentral	<a href="#">Gå til side</a>
! Tekniske installasjoner > Varmtvannstank	<a href="#">Gå til side</a>
! Tekniske installasjoner > Elektrisk anlegg	<a href="#">Gå til side</a>
! Tomteforhold > Drenering	<a href="#">Gå til side</a>
! Tomteforhold > Terrengforhold	<a href="#">Gå til side</a>
! Tomteforhold > Utvendige vann- og avløpsledninger	<a href="#">Gå til side</a>

# Tilstandsrapport

## ENE BOLIG

**Byggeår**  
1978

**Kommentar**  
Eiendomsverdi

### Standard

Normal standard på bygget ut ifra alder/konstruksjon - jamfør beskrivelse under konstruksjoner.

### Vedlikehold

Bygget er jevnlig vedlikeholdt.

## UTVENDIG

### Taktekking

*Punktet må sees i sammenheng med Takkonstruksjon/Loft*

Taktekkingen er av betongtakstein. Taket er besiktiget fra taknivå.

#### Vurdering av avvik:

- Mer enn halvparten av forventet brukstid er passert på taktekkingen.
- Mer enn halvparten av forventet brukstid er passert på undertak.
- Taktekkingen har mose og slitasje på grunn av elde.

#### Konsekvens/tiltak

• Overvåk tilstanden jevnlig. For å få tilstandsgrad 0 eller 1 må tekkingen skiftes ut, men tidspunktet for når dette er nødvendig er vanskelig å si noe om.

### Nedløp og beslag

Utvendige beslag er takrenner og nedløp av stål, vindskibeslag, heltrukket pipebeslag samt takstige. Vindskier og vindskibeslag er skiftet av nåværende eier.

#### Vurdering av avvik:

- Det mangler snøfangere på hele eller deler av taket, men det var ikke krav om dette på byggemeldingstidspunktet.
- Mer enn halvparten av forventet brukstid er passert på renner/nedløp/beslag.

#### Konsekvens/tiltak

• Overvåk tilstanden jevnlig. For å få tilstandsgrad 0 eller 1 må beslag/renner/nedløp skiftes ut, men tidspunktet for når dette er nødvendig er vanskelig å si noe om.

Utvendige takrenner og beslag vil være naturlig å skifte i sammenheng med skifte av taktekking.

### Veggkonstruksjon

Veggene har bindingsverkskonstruksjon fra byggeår. Utvendig kledd med stående og liggende kledning.

#### Vurdering av avvik:

- Det er ingen eller liten lufting i nedre kant av kledning mot grunnmur.

#### Konsekvens/tiltak

• Det er ikke behov for utbedringstiltak.

### Takkonstruksjon/Loft

*Punktet må sees i sammenheng med Taktekking*

Takkonstruksjonen har W-takstoler i tre.

#### Vurdering av avvik:

- Det er begrenset/dårlig ventilering av takkonstruksjonen.
- Det er påvist fuktskjolder i undertak/takkonstruksjon.

#### Konsekvens/tiltak

• Lufting/ventilering bør forbedres.

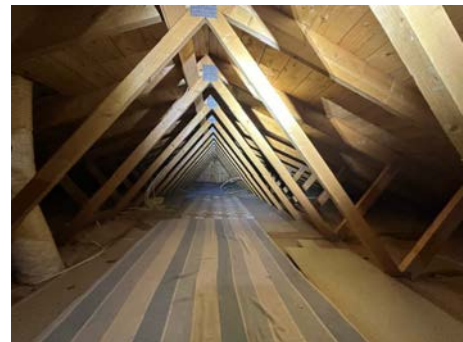

### Vinduer

Bygningen har malte trevinduer fra 2020 med 2-lags glass og aluminiumsprofil utvendig.

**Årstall:** 2020

**Kilde:** Produksjonsår på produkt

### Dører

Leilighetens ytterdører er hoveddør i underetasje fra 2015. I 1.etg er det 2.stk verandadører fra 2020.

### Balkonger, terrasser og rom under balkonger

# Tilstandsrapport

I underetasje er det terrasse oppført med bjelkelag og teknet med terrassebord fra 2021.

I 1.etg er det veranda oppført med bjelkelag og teknet med terrassebord. Terrassebord og rekkverk er fra 2021.

#### Vurdering av avvik:

- Rekkverket er for lavt i forhold til dagens krav til rekkverkshøyder.

#### Konsekvens/tiltak

- Det er ikke krav om utbedring av rekkverkshøyde opp til dagens forskriftskrav.



#### TG 2 Andre utvendige forhold

Skifer ved inngangsparti.

#### Vurdering av avvik:

- Det er avvik:

Det ble registrert sprekker i fuger og bom (hulrom) under skifer.

#### Konsekvens/tiltak

- Tiltak:

Det må regnes med oppgraderinger de kommende år.

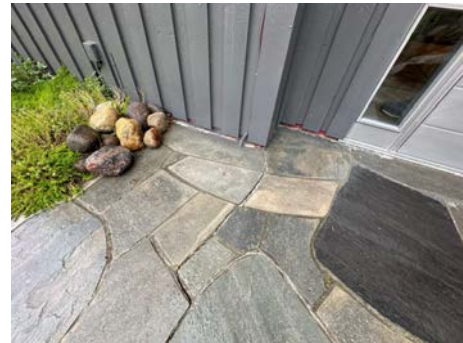

## INNENDIG

#### TG 1 Overflater

Underetasje:

Overflater på gulv er laminat, belegg og ubehandlet betong. På vegger er det malte slette flater og pussede vegger. I himlinger (tak) er det malte slette flater.

1.etg:

Overflater på gulv er laminat. På vegger er det malte slette flater. I himlinger (tak) er det malte slette flater.

#### TG 2 Etasjeskille/gulv mot grunn

I underetasje er det støpt plate på mark. Etasjeskille er av trebjelkelag.

Underetasje:

Det ble i hall målt høydeforskjell på 10mm innenfor 2m. På soverom ble det målt høydeforskjell på 13mm innenfor 2m.

1.etg:

I stue ble det målt høydeforskjell på 12mm innenfor 2m. På soverom ble det målt høydeforskjell på 9mm innenfor 2m.

**Vurdering av avvik:**



# Tilstandsrapport

- Målt høydeforskjell på mellom 10 - 20 mm innenfor en lengde på 2 meter. Tilstandsgrad 2 gis med bakgrunn i standardens krav til godkjente måleavvik.

## Konsekvens/tiltak

- For å få tilstandsgrad 0 eller 1 må høydeforskjeller rettes opp. Det vil imidlertid sjelden være økonomisk rasjonelt som et enkeltstående tiltak i en bolig som dette. Dersom boligen en gang skal renoveres, kan man vurdere slike tiltak.



## Radon

Det er foretatt radonmåling og dokumentasjon viser verdier over 200 bq. Måling ble foretatt i 2011-2012.

### Vurdering av avvik:

- Dokumentasjon av radonmålinger viser verdier over anbefalte grenseverdier.

### Konsekvens/tiltak

- Det må foretas tiltak for å redusere radonverdiene.

Ny radonmåling anbefales.

**Kostnadsestimat: 50 000 - 100 000**



## Pipe og ildsted

Boligen har mursteinspipe/elementpipe med tikoblet ilsted i stue i 1.etg. Peisinnsettsen er fra 2014 ifølge eier.

### Vurdering av avvik:

- Mer enn halvparten av forventet brukstid er passert på pipe.

### Konsekvens/tiltak

- Andre tiltak:

Det anbefales på generelt grunnlag kontroll av lokalt feiervesen.



## Rom Under Terreng

*Punktet må sees i sammenheng med 'Drenering'*

Hulltaking er foretatt og det er påvist avvik i konstruksjonen. Hulltaking er foretatt under trapp.

### Vurdering av avvik:

- Det er gjennom hulltaking påvist høyt fuktnivå inne i trekonstruksjonen i hulltakingen, men ikke påvist fuktskader i dette området. Høy luftfuktighet kan over tid føre til muggvekst eller sverting av materialer. Samtidig kan materialer og konstruksjoner bli ødelagt.

Det ble målt ca.18 vektprosent fukt i bunnsvill i innforet trevegg under trapp.

### Generell informasjon:

Fibermetningsgrad for treverk er om lag 28 vektprosent, som tilsier fritt vann i trevirke med over 28 vektprosent.

Treverk bør ha fuktinnhold lavere enn 15 vektprosent. I treverk med fuktighet over 17 vektprosent fukt øker faren for råte og muggsoppvekst.

### Konsekvens/tiltak

- Det påviste fuktnivå gir grunn til å overvåke konstruksjonen jevnlig for å se utvikling over tid, og eventuelt foreta tiltak for å unngå fuktskader.



## Innvendige trapper

Boligen har malt tretrapp.

# Tilstandsrapport

## Vurdering av avvik:

- Åpninger i rekkverk er større enn dagens forskriftskrav til rekkverk i trapper.
- Åpninger mellom trinn i innvendig trapp er større enn dagens forskriftskrav.
- Det mangler håndløper på vegg i trappeløpet.

## Konsekvens/tiltak

- Håndløper må monteres på vegg for å tilfredsstille krav på byggetidspunktet.
- Det er ikke krav om utbedring av åpninger opp til dagens krav.
- Åpninger er såpass store at det ut ifra sikkerhetsmessige forhold anbefales å lage mindre åpninger.



## TG 1 Innvendige dører

Innvendig har boligen malte furudører.

## UNDERETASJE > VASKEROM

### TG 3 Generell

Overflater på gulv er belegg, på vegger er det malt strie og det er panel i himling (tak).

Utstyr er opplegg for vaskemaskin og skyllekar.

Luftbehandling er naturlig ventilasjon.

Dør av nyere årgang uten luftespalte.

## Vurdering av avvik:

- Våtrommet må oppgraderes for å tåle normal bruk etter dagens krav.

En må forvente generell oppgradering av våtrommets tettesjikt/membran for at våtrommet skal tåle en normal bruk etter dagens krav (tett våtzone). En samlet TG 3 for rommet er satt med bakgrunn i alder og manglende tetthet i våtsonen på rommet. Det er ikke behov for å gjennomføre en detaljert tilstandsanalyse, etter standardens krav.

## Konsekvens/tiltak

- Våtrommet må totalrenoveres. Alle forhold med tettesjikt, våtzone, sluk m.m. må dokumenteres.

**Kostnadsestimat: 50 000 - 100 000**

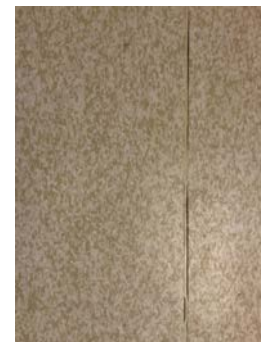
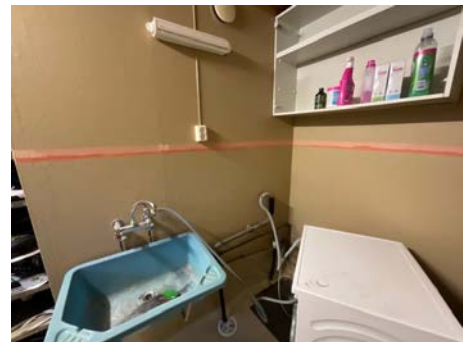

# Tilstandsrapport



## UNDERETASJE > VASKEROM

### TG 0 Tilliggende konstruksjoner våtrom

Hulltaking er foretatt uten å påvise unormale forhold. Hulltaking er foretatt i toalettrom.



## 1. ETASJE > BAD

### Generell

Aktuell byggeforskrift er tekniske forskrifter i perioden 1997-2010.  
Dokumentasjon: ingen dokumentasjon.

Årstall: 2009      Kilde: Andre opplysninger: Opplyst av tidligere eier.



## 1. ETASJE > BAD

### TG 2 Overflater vegger og himling

Overflater på vegger er flis. I himling (tak) er det panel.

#### Vurdering av avvik:

- Det er vindu/dør med ikke fuktbestandige materialer i våtsonen (ved vask, dusj, badekar, osv.), løsningen eller byggematerialet er uegnet

#### Konsekvens/tiltak

- Andre tiltak:

Fungerer med nevnte avvik.



## 1. ETASJE > BAD

### TG 2 Overflater Gulv

Gulvet er flislagt. Rommet har elektriske varmekabler.

#### Vurdering av avvik:

- Det er påvist avvik i fallforhold til sluk i forhold til krav i forskrift på byggetidspunktet.
- Svertesopp er registrert

Det ble registrert avskalling på 1.stk flis i dusjnisse.

#### Konsekvens/tiltak

- Andre tiltak:

Mykfuger i dusjnisse kan vurderes og skiftes.

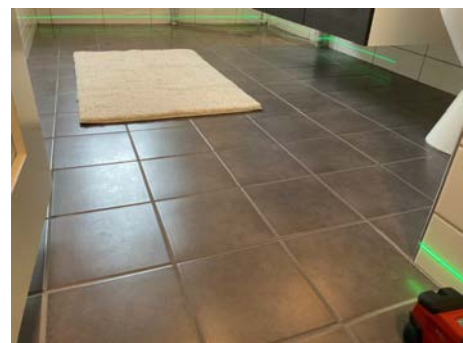

# Tilstandsrapport



## 1. ETASJE > BAD

### Sluk, membran og tettesjikt

Det er plastsluk og smøremembran med ukjent utførelse.

#### Vurdering av avvik:

- Mer enn halvparten av forventet brukstid er passert på membranløsningen.

#### Konsekvens/tiltak

- Overvåk tilstanden jevnlig. For å få tilstandsgrad 0 eller 1 må tettesjiktet skiftes ut, men tidspunktet for når dette er nødvendig er vanskelig å si noe om.



## 1. ETASJE > BAD

### Sanitærutstyr og innredning

Utstyr er toalett, glassvegger til dusjnise samt dusjgarnityr. Innredning med skuffer og heldekkende servant samt vegghengte skap og speil.

## 1. ETASJE > BAD

### Ventilasjon

Det er naturlig ventilering.

Årstall: 1978

#### Vurdering av avvik:

- Rommet har kun naturlig ventilasjon.

#### Konsekvens/tiltak

- Elektrisk avtrekksvifte bør monteres for å lukke avviket.



## 1. ETASJE > BAD

### Tilliggende konstruksjoner våtrom

Hulltaking er foretatt uten å påvise unormale forhold. Hulltaking er foretatt i kjøkken for vask.



## KJØKKEN

### 1. ETASJE > STUE/KJØKKEN

### Overflater og innredning

Overflater på gulv er laminat, på vegger og i himling (tak) er det malte slette flater.

På vegg over benkeplater er det fuktbestandige plater.

Innredning av type HTH med slette fronter og laminerte benkeplater. Hvitevarer er integrert oppvaskmaskin, kjøleskap, mikrobølgeovn, stekeovn samt nedfelt koketopp.

Årstall: 2003

#### Vurdering av avvik:

- Det er avvik:

Avvik som ble registrert er:

- kantlist på benkeplater er slitt.
- det ble registrert avskalling i laminering i benkeplate ved vindu.

#### Konsekvens/tiltak

# Tilstandsrapport

• Tiltak:

Fungerer med nevnte avvik.  
Oppgradering etter eget ønske og behov.



1. ETASJE > STUE/KJØKKEN

**TG 1** Avtrekk

Det er kjøkkenventilator med avtrekk ut.

## SPESIALROM

UNDERETASJE > TOALETTRUM

**TG 2** Overflater og konstruksjon

Toalettrom:

Overflater på gulv er flis, på vegger er det malt tapet og det er malt panel i himling (tak).  
Utstyrt er toalett.  
Innredning med skuffer og heldekkende servant.  
Luftbehandling er naturlig ventilasjon.  
Dør av nyere årgang uten luftespalte.

**Vurdering av avvik:**

- Toalettrom har kun naturlig avtrekk fra rommet, NS 3600 krever mekanisk avtrekk for å kunne gi TG 0/1.
- Toalettrom mangler tilluftsventilering, f.eks. spalte/ventil ved dør.

Det ble registrert sprukne flis ved toalett.

**Konsekvens/tiltak**

- Det bør etableres tilfredsstillende tilluft til toalettrom, f.eks. luftespalte ved dør e.l.
- Mekanisk avtrekk bør etableres på toalettrom.



## TEKNISKE INSTALLASJONER

**TG 2** Vannledninger

Innvendige vannledninger er av kobber.  
Stoppekran er plassert på vaskerom i underetasje.

**Vurdering av avvik:**

- Mer enn halvparten av forventet brukstid er passert på innvendige vannledninger.

**Konsekvens/tiltak**

- Det er ikke behov for utbedringstiltak siden anlegget fungerer i dag, men ut ifra alder kan skader plutselig oppstå på eldre anlegg.
- I forbindelse med oppgradering av våtrom vil det være naturlig med utskiftning av rør.

# Tilstandsrapport



## TG 2 Avløpsrør

Det er avløpsrør av plast.

### Vurdering av avvik:

- Mer enn halvparten av forventet brukstid er passert på innvendige avløpsledninger.

Lufting av kloakk er avsluttet på loft med durgoventil.

### Konsekvens/tiltak

- Det er ikke behov for utbedringstiltak siden anlegget fungerer i dag, men ut ifra alder kan skader plutselig oppstå på eldre anlegg.
- I forbindelse med oppgradering av våtrom vil det være naturlig med utskiftning av rør.

Lufting av kloakk bør føres over tak.



## TG 3 Ventilasjon

Boligen har ingen ventilasjon.

### Vurdering av avvik:

- Det er påvist store avvik på ventilasjonsløsning i forhold til byggets oppføringstidspunkt.

### Konsekvens/tiltak

- Ventilasjonsløsningen må utbedres.

Kostnadsestimat: 10 000 - 50 000

## TG 2 Varmesentral

Det er installert luft til luft varmepumpe.

Årstall: 2013 Kilde: Eier

### Vurdering av avvik:

- Mer enn halvparten av forventet brukstid på varmesentral er oppbrukt.

### Konsekvens/tiltak

- Det er ikke behov for utbedringstiltak siden varmesentralen fungerer i dag, men ut ifra alder kan skader plutselig oppstå på eldre anlegg.



## TG 2 Varmtvannstank

Varmtvannstanken er på 198 liter.

Årstall: 1989 Kilde: Produksjonsår på produkt

### Vurdering av avvik:

- Det er ikke påvist tilfredsstillende el-tilkobling av varmtvannstank iht. gjeldende forskrift.
- Det er påvist at varmtvannstank er over 20 år

### Konsekvens/tiltak

- Det bør etableres tilfredsstillende el-tilkobling etter gjeldende forskrift.
- Det er ikke behov for utbedringstiltak siden tanken fungerer i dag, men ut ifra alder kan skader plutselig oppstå på eldre tanker.



# Tilstandsrapport



## TG 2 Elektrisk anlegg

*Dette er en forenklet kontroll begrenset til de spørsmål og undersøkelser som forskrift til avhendingslova (tryggere bolighandel) § 2-18 inneholder. Dette kan ikke sammenlignes med en kontroll utført av offentlig myndighet (Det lokale eltilsyn) eller registrert elektrovirksomhet, og en bygningssakkyndig har verken kompetanse eller lov til å foreta en slik kontroll.*

*Tilstandsgraden er vurdert ut fra den forenklede og begrensede kontrollen som forskriften inneholder. El-anlegget kan ha feil og mangler som en slik forenklet undersøkelse ikke vil avdekke. Vær derfor oppmerksom på denne risikoen, og søk videre veiledning eller få en fullstendig kontroll utført av registrert elektrovirksomhet.*

EL-anlegget består av sikringsskap med automatsikringer. Det er skjult og åpent ledningsnett.

1. Foreligger det eltilsynsrapport de siste 5 år, og det er ikke foretatt arbeid på anlegget etter denne, utenom retting av eventuelle avvik i eltilsynsrapport (dvs en el-tilsynsrapport uten avvik)?  
**Nei**

### Spørsmål til eier

2. Når ble det elektriske anlegget installert eller sist gang totalt rehabilitert (årstall)? Med totalt rehabilitert menes fullstendig utskiftet anlegg fra inntakssikring og videre.  
**2020**
3. Er alle elektriske arbeider/anlegg i boligen utført av en registrert elektroinstallasjonsvirksomhet?  
**Ja**
4. Er det elektriske anlegget utført eller er det foretatt tilleggsarbeider på det elektriske anlegget etter 1.1.1999?  
**Ja Skiftet sikringer i sikringsskap samt skiftet enkelte ledninger og kontakter.**

### Eiers opplysninger:

**Mesteparten av det elektriske anlegget er byttet, inklusive sikringsskap og inntak.  
Kun mindre deler gjenstår, noe på kjøkken, bad og vaskerommet i underetasje.**

### Det foreligger sluttkontroll fra 2024.

Eksisterer det samsvarserklæring?  
**Ja**

5. Foreligger det kontrollrapport fra offentlig myndighet – Det Lokale Eltilsyn (DLE) eller eventuelt andre tilsvarende kontrollinstanser med avvik som ikke er utbedret eller kontrollen er over 5 år?

**Nei**

6. Forekommer det ofte at sikringene løses ut?

**Nei**

7. Har det vært brann, branntilløp eller varmgang (for eksempel termiske skader på deksler, kontaktpunkter eller lignende) i boligens elektriske anlegg?

**Nei**

### Generelt om anlegget

8. Er det tegn til at det har vært termiske skader (tegn på varmgang) på kabler, brytere, downlights, stikkontakter og elektrisk utstyr? Sjekk samtidig tilstanden på elektrisk tilkobling av varmtvannsbereider, jmfør eget punkt under varmtvannstank

**Nei**

9. Er der synlig defekter på kabler eller er disse ikke tilstrekkelig festet?

**Nei**

### Inntak og sikringsskap

10. Er det tegn på at kabelinnføringer og hull i inntak og sikringsskap ikke er tette, så langt dette er mulig å sjekke uten å fjerne kapslinger?

**Nei**

11. Finnes det kursfortegnelse, og er den i samsvar med antall sikringer?

**Nei**

12. Foreta en helhetsvurdering av det elektriske anlegget, dets alder, allmenne tilstand og fare for liv og helse. Bør det elektriske anlegget ha en utvidet el-kontroll?

**Ja Ikke mottatt kontrollrapport fra offentlig myndighet – Det Lokale Eltilsyn (DLE) eller eventuelt andre tilsvarende kontrollinstanser som er nyere 5 år eller nyere. Anbefaler derfor at anlegget kontrolleres av fagkyndig.**



## TG 0 Branntekniske forhold

# Tilstandsrapport

*Dette er en forenklet kontroll begrenset til de spørsmål som fremkommer under. Tilstandsgraden er basert på retningslinjer til disse spørsmålene i bransjestandarden NS3600. Dette kan ikke sammenlignes med en fullstendig kontroll av branntekniske forhold av offentlig myndighet, eller en vurdering av boligens branntekniske forhold eller prosjektering fra en rådgiver med spesialkompetanse. En bygningssakkyndig har verken kompetanse til å gi slik veiledning eller lov til å foreta en slik kontroll.*

*Tilstandsgraden er vurdert ut fra den forenklede og begrensede kontrollen. Det kan være feil og mangler om branntekniske forhold som en slik forenklet undersøkelse ikke vil avdekke. Vær derfor oppmerksom på denne risikoen, og søk videre veiledning eller rådgivning.*

Boligens slukkemiddel er brannslukningsapparat.  
Det ble registrert røykvarslere.

1. Er det mangler for brannslukningsutstyr i boligen iht. forskriftskrav på søknadstidspunktet, men minst Byggeforskrift 1985?  
**Nei**
2. Er det skader på brannslukningsutstyr eller er apparatet eldre enn 10 år?  
**Nei Brannslukningsapparatet er far**
3. Er det mangler på røykvarsler i boligen iht. forskriftskrav på søknadstidspunktet, men minst Byggeforskrift 1985?  
**Nei**
4. Er det skader på røykvarslere?  
**Nei**



## TOMTEFORHOLD

### Byggegrunn

Det er byggegrunn av fjell.

### TG 2 Drenering

*Punktet må sees i sammenheng 'Rom under terreng'*

Drenering og fuksikring av grunnmur er fra byggeår.

#### Vurdering av avvik:

- Mer enn halvparten av forventet levetid på drenering er overskredet.

### Konsekvens/tiltak

- Tiltak for rednering rundt boligen kan ikke utelukkes.
- Overvåk tilstanden jevnlig. For å få tilstandsgrad 0 eller 1 må dreneringen skiftes ut, men tidspunktet for når dette er nødvendig er vanskelig å si noe om.

### TG 1 Grunnmur og fundamenter

Bygningen har grunnmur i lettklinkerblokker.

### TG 2 Terrengforhold

Bolgen ligger i skrånende terreng.

#### Vurdering av avvik:

- Det er påvist dårlig fall eller flatt terreng inn mot grunnmur og dermed muligheter for større vannansamlinger.

#### Konsekvens/tiltak

- Andre tiltak:

Terrengjustering vil være naturlig å utføre i sammenheng med oppgradering av drenering.

Terrengtet rundt bygget må planeres slik at overflatevannet renner bort fra bygget, for eksempel ved å ha tilstrekkelig fall fra bygget. I Byggeforskerien anbefales det minimum fallforhold på 1:50 i en avstand på minst 3 meter fra veggen (cirka 2 cm fall per meter).

### TG 2 Utvendige vann- og avløpsledninger

Utvendige avløpsrør er av plast. Utvendige vannledninger er av plast (PEL). Det er offentlig avløp via private stikkledninger og offentlig vannforsyning via private stikkledninger.

#### Vurdering av avvik:

- Mer enn halvparten av forventet brukstid er passert på utvendige avløpsledninger.
- Mer enn halvparten av forventet brukstid er passert på utvendige vannledninger.

#### Konsekvens/tiltak

- Det er ikke behov for utbedringstiltak siden anlegget fungerer i dag, men ut ifra alder kan skader plutselig oppstå på eldre anlegg.



# Bygninger på eiendommen

## Garasjerom i felles garasjeanlegg.



### Anvendelse

### Byggeår

### Kommentar

Ukjent byggeår

### Standard

Bygget har gjennomgående lav standard.

### Vedlikehold

Bygget er ikke vurdert på tilstandsnivå.

# Arealer, byggetegninger og brannceller

Standard gjeldende fra 01.01.2024

Arealmålinger og arealoppsett er basert på Norsk standard 3940:2023 Areal- og volum-beregninger av bygninger. Arealet gjelder for tidspunktet da boligen ble målt

## Hva er måleverdig areal?

Arealet i rommet må ha minst 1,90 m fri høyde over gulvet og minst bredde på 0,60 m. Et loft med skråtak vil for eksempel bare få registrert målbart areal der høyden er minst 1,90 m og bredden minst 0,60 m. Rommet må ha dør eller luke, og gangbart gulv.

## Hva er bruksareal?

**BRA = BRA-i + BRA-e + BRA-b**

Bruksarealet for bygningen er bruttoarealet minus arealet som opptas av yttervegger.

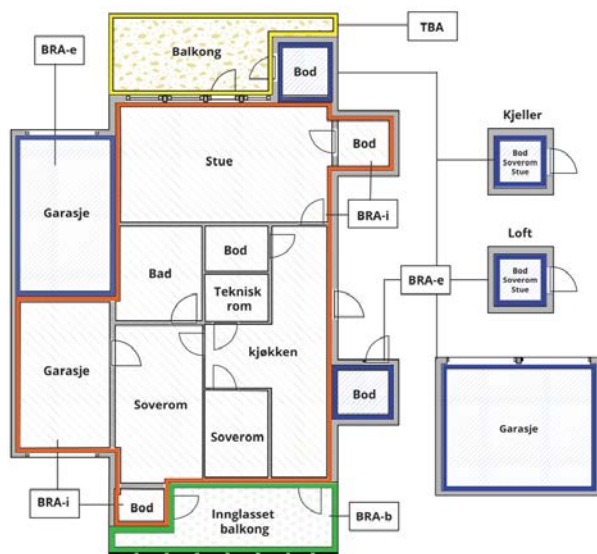

Internt bruksareal (BRA-i)	Arealet innenfor boenheten(e)
Eksternt bruksareal (BRA-e)	Arealet av alle rom utenfor boenheten(e) og som tilhører denne, slik som for eksempel boder
Innglasset balkong mv (BRA-b)	Arealet av innglasset balkong, veranda eller altan når denne er tilknyttet boenheten(e)
Terrasse- og balkongareal (TBA)	Arealet av terrasser, åpne balkonger og åpen altan tilknyttet boenheten(e)

**Gulvareal (GUA)**  
Er sum av BRA (bruksareal) og ALH (areal med lav takhøyde).  
Areal med lav takhøyde (ALH) er ikke måleverdig areal, som skyldes skråtak og lav himlingshøyde.

GUA kan opplyses i markedsføring der det er aktuelt for den konkrete boligen og kun sammen med BRA-i, for eksempel der gulvflaten har en verdi og har funksjon ved møblering og bruk av rommene. Ikke innredet areal som kaldloft, måles og oppgis normalt ikke.

## Arealet kan ikke alltid fastsettes nøyaktig

Areal kan være komplisert eller umulig å måle opp nøyaktig fordi det er vanskelig å fastslå tykkelsen på innervegger, skjevheter i og utforming av bygningsskonstruksjoner som karnapp, buer og vinkler som ikke er rette, åpne rom over flere etasjer og så videre.

Eiendommens markedsverdi kan ikke baseres på en matematisk beregning basert på antall kvadratmeter opplyst i rapporten. Opplysninger om areal kan altså ikke alene benyttes for å beregne eiendommens verdi.

## Den bygningssakkyndige kan avdekke eventuelle bruksendringer og avvik i branncelleinddeling

Den bygningssakkyndige ser på byggetegninger hvis de er tilgjengelige og dette er en del av oppdraget, og vurderer bruken av boligen opp mot tegningene. Hvis den bygningssakkyndige avdekker at en bolig ikke ser ut til å være delt opp i brannceller etter kravene i byggt teknisk forskrift på befaringstidspunktet, skal det opplyses om dette.

Reglene om bruksendring og brannceller kan være kompliserte. Søk videre faglige råd om rapporten ikke gir deg svar. Den bygningssakkyndige kan ikke vurdere og svare på alle spørsmål, og kan heller ikke vite om kommunen kan gi unntak for kravene som gjelder. [Vil du vite mer?](#)

## Om brannceller

En branncelle er hele eller avgrensede deler av en bygning hvor en brann fritt kan utvikle seg uten at den kan spre seg til andre bygninger eller andre deler av bygningen i løpet av en fastsatt tid.

## Om bruksendring

Bruksendring er å endre bruken av et rom fra en tillatt bruk til en annen. Dette kan kreve søknad og tillatelse, for eksempel hvis du endrer et rom fra bod til soverom eller arbeidsrom, eller hvis du endrer en bolig til to separate boliger.

Rom for varig opphold har krav til takhøyde, romstørrelse, rømningsvei og lysforhold som må være oppfylt. Du kan søke kommunen om unntak for kravene, men kan ikke regne med å få unntak for krav som går på helse og sikkerhet, for eksempel krav til rømningsvei.

Bruksendring som krever godkjenning, og som ikke er søkt bruksendret, er ulovlig. Kommunen kan etter plan- og bygningsloven kapittel 32 forfølge overtredelser. Kommunen kan pålegge deg å avslutte den ulovlige bruken, eventuelt å rette eller tilbakeføre rommet til godkjent bruk.

# Arealer

## Enebolig

### Ny arealstandard

Etasje	Bruksareal BRA m <sup>2</sup>			SUM	Terrasse- og balkongareal (TBA)
	Internt bruksareal (BRA-i)	Eksternt bruksareal (BRA-e)	Innglasset balkong (BRA-b)		
Underetasje	81			81	46
1.Etasje	85			85	14
<b>SUM</b>	<b>166</b>				<b>60</b>
<b>SUM BRA</b>	<b>166</b>				

### Romfordeling

Etasje	Internt bruksareal (BRA-i)	Eksternt bruksareal (BRA-e)	Innglasset balkong (BRA-b)
Underetasje	Hall m/trapp , Soverom , Soverom 2, Vaskerom , Bod , Bod 2, Toalettrom		
1.Etasje	Stue/kjøkken , Bad , Soverom , Soverom 2		

## Lovlighet

### Byggetegninger

Det foreligger godkjente og byggemeldte tegninger, men det er avvik fra disse.

*Kommentar:* Det er noe avvik i rominndeling i underetasje i forhold til tegning.

### Brannceller

Er det påvist synlige tegn på avvik i branncelleinndeling ut ifra dagens byggeteknisk forskrift?

Ja  Nei

### Nyere håndverkstjenester

Er det ifølge eier utført håndverkstjenester på boligen siste 5 år?

*Kommentar:* Diverse elektriske arbeider.

Ja  Nei

### Krav for rom til varig opphold

Er det påvist avvik i forhold til rømningsvei, dagslysflate eller takhøyde?

Ja  Nei

*Kommentar:*

## Garasjerom i felles garasjeanlegg.

### Ny arealstandard

Etasje	Bruksareal BRA m <sup>2</sup>			SUM	Terrasse- og balkongareal (TBA)
	Internt bruksareal (BRA-i)	Eksternt bruksareal (BRA-e)	Innglasset balkong (BRA-b)		
1.Etasje		15		15	
<b>SUM</b>		<b>15</b>			
<b>SUM BRA</b>	<b>15</b>				

## Romfordeling

Etasje	Internt bruksareal (BRA-i)	Eksternt bruksareal (BRA-e)	Innglasset balkong (BRA-b)
1.Etasje		Garasje	

## Lovlighet

### Byggetegninger

Det foreligger ikke tegninger

*Kommentar:*

### Brannceller

Er det påvist synlige tegn på avvik i branncelleinndeling ut ifra dagens byggt teknisk forskrift?

Ja  Nei

### Nyere håndverkstjenester

Er det ifølge eier utført håndverkstjenester på boligen siste 5 år?

Ja  Nei

### Krav for rom til varig opphold

Er det påvist avvik i forhold til rømningsvei, dagslysflate eller takhøyde?

Ja  Nei

*Kommentar:*

## Total fordeling mellom P-ROM og S-ROM

Tabellen under viser fordelingen av P-ROM og S-ROM etter veiledningen til NS 3940: 2012. Dette er til informasjon og til sammenligning. Tallene er omtrentlige, kan avvike fra faktiske målinger og er ikke juridisk bindende

	P-ROM( m2)	S-ROM( m2)
Enebolig	155	11
Garasjerom i felles garasjeanlegg.	0	0

# Befarings - og eiendomsopplysninger

## Befaring

Dato	Til stede	Rolle
20.8.2024	Tor André Strøm	Takstingeniør
	David Alexander Calvert	Kunde

## Matrikkeldata

Kommune	gnr.	bnr.	fnr.	snr.	Areal	Kilde	Eieforhold
4003 SKIEN	2	651		0	347.6 m <sup>2</sup>	BEREGNET AREAL (Ambita)	Eiet

### Adresse

Glaservegen 157

### Hjemmelshaver

Calvert David Alexander

## Eiendomsopplysninger

### Adkomstvei

Eiendommen har adkomst via offentlig veg eller gate.

### Tilknytning vann

Eiendommen er tilknyttet offentlig vannforsyning via private stikkledninger.

### Tilknytning avløp

Eiendommen er tilknyttet offentlig avløpsnett via private stikkledninger.

### Om tomten

Eiendommen ligger i relativt skrånende terreng. Tomten er opparbeidet med grus, plen og beplantning.

## Siste hjemmelsovergang

Kjøpesum	År
2 350 000	2020

# Kilder og vedlegg

## Dokumenter

Beskrivelse	Dato	Kommentar	Status	Sider	Vedlagt
Egenerklæring	21.08.2024		Gjennomgått		Nei
Situasjonskart	21.08.2024		Gjennomgått		Nei
Vann- og avløpsverk	21.08.2024		Gjennomgått		Nei
Reguleringsplaner	21.08.2024		Gjennomgått		Nei
Tegninger	21.08.2024		Gjennomgått		Nei
Brukstillat./ferdigatt.	21.08.2024		Gjennomgått		Nei

# Tilstandsrapportens avgrensninger

## STRUKTUR•REFERANSENIVÅ•TILSTANDSGRADER

• Rapporten er basert på innholdskrav i Forskrift til avhendingslova (tryggere bolighandel). Formålet er å gi en tilstandsanalyse til bruk for den som bestiller og/eller i et salg til forbruker, og ikke for andre tredjeparter. Rapportens omfang, struktur, metode og begrepsbruk følger i hovedsak Norsk Standard NS 3600:2018 (Teknisk tilstandsanalyse ved omsetning av bolig), samt Takstbransjens retningslinjer ved tilstandsrapportering for boliger og Takstbransjens retningslinjer for arealmåling.

• Tilbakeholdt eller uriktig informasjon som har betydning for vurderingen, er ikke bygningssakkyndiges ansvar. Rapporten beskriver avvik, altså en tilstand som er dårligere enn referansenivået. Rapporten framhever normalt ikke positive sider ved boligen ut over det som fremgår av tilstandsgradene.

• Tilstanden angis i rapporten og gir uttrykk for en gitt forventet tilstand blant annet vurdert ut fra alder og normal bruk slik:

i) **Tilstandsgrad 0, TG0:** Ingen avvik eller skader. I tillegg må bygningsdelen være tilnærmet ny, mindre enn 5 år, og det foreligger dokumentasjon på faglig god utførelse.

ii) **Tilstandsgrad 1, TG1:** Mindre avvik. Normal slitasje. Strakstiltak ikke nødvendig. TG1 kan gis når bygningsdelen er tilnærmet ny og det ikke foreligger dokumentasjon på faglig god utførelse.

iii) **Tilstandsgrad 2, TG2:** Vesentlige avvik, og mindre avvik som etter NS 3600 gir TG 2, men som ikke nødvendigvis krever umiddelbare tiltak. I denne rapporten kan TG2 i Rapportsammendrag være inndelt i TG2 som krever tiltak og de som ikke krever umiddelbare tiltak. Konstruksjonen har normalt enten feil utførelse, en skade eller symptomer på skade, sterk slitasje eller nedsatt funksjon. Vedlikehold eller tiltak trengs i nær fremtid, det er grunn til å varsle fare for skader på grunn av alder eller overvåke spesielt på grunn av fare for større skade eller følgeskade. For skjulte konstruksjoner vil alder i seg selv være et symptom som kan gi TG2. For synlige konstruksjoner kan alder sammen med andre symptomer og momenter gi TG2. Avvik under TG2 kan gis sjablongmessig anslag.

iv) **Tilstandsgrad 3, TG3:** Store eller alvorlige avvik. Kraftige symptomer på forhold som man må regne med trenger utbedring straks eller innen kort tid. Påvist funksjonssvikt eller sammenbrudd. Avvik under TG3 skal gis sjablongmessig anslag.

v) **Tilstandsgrad TGiu:** Ikke undersøkt/ikke tilgjengelig for undersøkelse.

• Ved TG0 og TG1 gis det normalt ingen begrunnelse for valg av tilstandsgrad, fordi bygningen eller bygningsdelen da bare har normal slitasje. For anbefalte tiltak ved TG2 og TG3 må bruker av rapporten vurdere om tiltakene er nødvendige og lønnsomme. Hva det vil koste å utbedre rom eller bygningsdeler er et sjablongmessig anslag basert på registrert avvik og angitte tiltak i rapporten. Anslaget er gitt på generelt grunnlag og basert på erfaringstall i seks intervaller, og kan ikke forveksles med en konkret vurdering og tilbud fra en entreprenør eller håndverker. Det må eventuelt innhentes tilbud for en nærmere undersøkelse, og konkret og nøyaktig vurdering av utbedringskostnad. Kostnader til ikke oppdagede avvik/utbedringer/feil kan forekomme. Utbedringskostnad avhenger av personlige preferanser og markedspris på materialer og tjenesteyter.

## PRESISERINGER

• Avvik vurderes ut fra tekniske forskrifter på godkjenningstidspunktet for bygget. Noen bygningsdeler vurderes

etter gjeldende teknisk forskrift på befaringstidspunktet. Dette gjelder blant annet:

i) Bad, vaskerom (våtrom)

ii) Forhold rundt brann, rømming, sikkerhet, for eksempel rekkverkshøyder/åpninger, ulovlige bruksendringer, brannceller mv.

• For skjulte konstruksjoner slik som vann og avløp uten dokumentasjon, er kvalitet og alder vurdert.

• Fastmonterte installasjoner, for eksempel innfelt belysning (downlights), demonteres ikke for å sjekke dampspærren bak. Dette av hensyn til bygningssakkyndiges kompetanse og risikoen for skade.

• Kontroll av fukt i konstruksjonen ved hulltaking i bad og vaskerom (våtrom), rom under terreng (kjelleretasje, underetasje og sokkeletasje) eller andre bygningsdeler skjer etter eiers aksept. Hulltaking av våtrom og rom under terreng kan unntaksvis unnlates, se Forskrift til Avhendingsloven.

• Kontroll av romfunksjoner for P-ROM utføres kun når det ikke foreligger godkjente og byggemeldte tegninger, eller når tegninger ikke stemmer med dagens bruk.

• Bygningssakkyndig gir en forenklet vurdering av branntekniske forhold og elektriske installasjoner i boligen dersom det er mer enn fem år siden sist boligen hadde el-tilsyn. Bygningssakkyndig kan anbefale å konsultere offentlige myndigheter eller kvalifisert elektrofaglig fagperson ved behov for grundigere undersøkelser.

## TILLEGGSUNDERSØKELSER

Etter avtale kan tilstandsanalysen utvides til også å omfatte tilleggsundersøkelser utover minimumskravet i forskriften.

## BEFARINGEN

Rapporten gir en vurdering av byggverk og bygningsdeler som bygningssakkyndig har observert, og som fremkommer av Forskrift til avhendingsloven. Rapporten er likevel ingen garanti for at det ikke kan finnes skjulte feil, skader og mangler. NS 3600:2018 (Teknisk tilstandsanalyse ved omsetning av bolig) har undersøkelsesnivå fra 1 til 3, der undersøkelsesnivå 1 er det laveste og baseres på visuell observasjon. Rapporten baseres på undersøkelsesnivå 1 med få unntak (våtrom og rom under terreng). I praksis betyr dette at gjennomføringen av befaringen begrenses som følger:

• Det utføres kun visuelle observasjoner på tilgjengelige flater uten fysiske inngrep (f.eks. riving).

• Flater som er skjult av snø eller på annen måte ikke er tilgjengelig eller skjult, blir ikke kontrollert. Det foretas ikke funksjonsprøving av bygningsdeler, som isolasjon, piper, ventilasjon, el. anlegg, osv.

• Det gis ingen vurdering av boligens tilbehør, hvite- og brunevarer og annet inventar. Dette gjelder også integrert tilbehør.

• Inspisering av yttertakk er basert på det som er synlig, normalt på innsiden fra loftet og utvendig fra stige/bakkenivå. Befaring av tak må være sikkerhetsmessig forsvarlig for å kunne gjennomføres.

• Stikkprøvetakninger er utvalgt tilfeldig og kan innebære kontroll under overflaten med spiss redskap eller lignende.

# Tilstandsrapportens avgrensninger

## UTTRYKK OG DEFINISJONER

- Tilstand: Byggverkets eller bygningsdelens tekniske, funksjonelle eller estetiske status på et gitt tidspunkt.
- Symptom: Observerbart forhold som gir indikasjon på hvilken tilstand et byggverk eller en bygningsdel befinner seg i. Benyttes ved beskrivelse av avvik.
- Skadegjørere: Zoologiske eller biologiske skadegjørere, i hovedsak råte, sopp og skadedyr.
- Fuktsøk: Overflatesøk med egnet søkeutstyr (fuktindikator) eller visuelle observasjoner.
- Fuktmåling: Måling av fuktinnhold i materiale eller i bakenforliggende konstruksjon ved bruk av egnet måleutstyr (blant annet hammerelektrode og pigger).
- Utvidet fuktsøk (hulltaking): Boring av hull for inspeksjon og fuktmåling i risikoutsatte konstruksjoner, primært i tilstøtende vegger til bad, utforede kjellervegger og eventuelt i oppforede kjellergulv.
- Normal slitasjegrاد: Forventet nedsliting av materiale i overflaten som er basert på enkle visuelle observasjoner. Kan vurderes sammen med bygningsdelens alder.
- Forventet gjenværende brukstid: Anslått tid et byggverk eller en del av et byggverk fortsatt vil være tjenlig for sitt formål (NS3600, Termer og definisjoner punkt 3.9)

## AREALBEREGNING FOR BOENHETER

- Areal fastsettes etter Forskrift til avhendingsloven og Norsk Standard 3940 Areal- og volum-beregninger av bygninger fra 2023.
- Areal oppgis i hele kvadratmeter i rapporten, og gjelder for det tidspunkt oppmålingen fant sted.
- Bruksareal (BRA) er det måleverdige arealet som er innenfor omsluttede vegger målt i gulvhøyde (bruttoareal minus arealet som opptas av yttervegger). I tillegg til gulvhøyde gjelder regler om fri bredde for at arealet skal være måleverdig, og betydning for BRA av for eksempel loft med skråtak. BRA består av internt bruksareal (BRA-i), eksternt bruksareal (BRA-e) og innglasset balkong mv (BRA-b). Terrasse- og balkongareal (TBA) opplyses der tilstandsrapporten skal benyttes i boligomsetningen og der det er aktuelt. I tillegg kan gulvareal (GUA) og areal med lav takhøyde (ALH) opplyses sammen med BRA der det er aktuelt og en del av oppdraget. Rom skal ha atkomst og gangbart gulv for å kunne regnes som BRA/måleverdig areal.
- Arealet måles og oppgis dersom arealet oppfyller krav til måleverdighet, slik som at arealet må ha minst en bredde på 0,6m og minst en høyde på 1,9 m osv. Et rom kan være i strid med teknisk forskrift og mangle godkjenning hos kommunen for den aktuelle bruken, uten at dette får betydning for om arealet måles og oppgis i tilstandsrapporten. Når arealet måles tas det ikke hensyn til om arealet er lovlig oppført eller om bruken er lovlig, bruksendringer, lysforhold eller andre sikkerhetsmangler.
- Eiendommens markedsverdi kan ikke baseres på en rent matematisk beregning i forhold til antall kvadratmeter opplyst i rapporten. Opplysninger om areal kan altså ikke alene benyttes for beregning av eiendommens verdi.

- Rom som ligger utenfor boenheten, men som eier har påvist og/eller opplyst at tilhører boenheten, er oppmålt og inkludert i BRA-e. Det er ikke fremvist dokumentasjon på at rommet tilhører boenheten, med mindre dette er angitt særskilt. Rom utenfor boenheten kan omdisponeres av borettslaget/sameiet og dette kan påvirke boligens BRA. Vær oppmerksom på at NS 3940:2023 og eierseksjonsloven har ulik definisjon av fellesareal. Ved arealmåling gjelder NS 3940:2023 som definerer fellesareal slik: "Delen av bygning som brukes av to eller flere bruksenheter eller til bygningens forvaltning, drift eller vedlikehold.
- I en overgangsperiode skal rapporter som benyttes i boligomsetningen eller dersom det er en del av oppdraget også opplyse om fordelingen mellom P-ROM og S-ROM med utgangspunkt i definisjonene som fremkommer av veiledningen til Norsk Standard 3940 Areal- og volum-beregninger av bygninger fra 2012. Fordelingen mellom P-ROM og S-ROM er basert på veiledningen og bygningssakkyndiges eget skjønn. P-ROM er måleverdige rom som benyttes til kort eller langt opphold. S-ROM er måleverdige rom som benyttes til lagring, og tekniske rom. Bruken av et rom på befaringstidspunktet har betydning for om rommet defineres som P-ROM eller S-ROM. Dette betyr at rommet både kan være i strid med teknisk forskrift og mangle godkjenning i kommunen for den aktuelle bruken, uten at dette vil få betydning for valg av arealkategori.
- Se øvrig informasjon om areal i rapporten, Norsk Standard 3940 (2012 og 2023) og veiledningen til disse.

## PERSONVERN

Norsk takst, bygningssakkyndig og takstforetaket behandler personopplysninger som bygningssakkyndig trenger for å kunne utarbeide rapporten. Personvernerklæring med informasjon om bruk av personopplysninger og dine rettigheter finner du her [Personvernerklæring - iVerdi](#)

## DELING AV PERSONOPPLYSNINGER FOR TRYGGERE BOLIGHANDEL OG MULIG RESERVASJON

Norsk takst og deres samarbeidspartnere benytter personopplysninger fra rapporten for analyse- og statistikkformål, samt utvikling og drift av produkter og tjenester for takstbransjen og andre aktører i bolig-omsetningen. Les mer om dette og hvordan du kan reservere deg på <https://www.norsktakst.no/norsk/om-norsk-takst/personvernerklæring/reservasjon/>

Vendu lager en boliganalyse basert på opplysninger fra rapporten. Les mer om dette og hvordan du kan reservere deg her: <https://samtykke.vendu.no/KO2552>

## KLAGEORDNING FOR FORBRUKERE

Er du som forbruker misfornøyd med bygningssakkyndiges arbeid eller opptreden ved taksering av bolig eller fritidshus, se [www.takstklagenemnd.no](http://www.takstklagenemnd.no) for mer informasjon



# ENERGIATTEST

Adresse	Glaservegen 157
Postnummer	3727
Sted	SKIEN
Kommunenavn	Skien
Gårdsnummer	2
Bruksnummer	651
Seksjonsnummer	—
Andelsnummer	—
Festenummer	—
Bygningsnummer	164490998
Bruksenhetsnummer	H0101
Merkenummer	Energiattest-2024-10324
Dato	16.08.2024

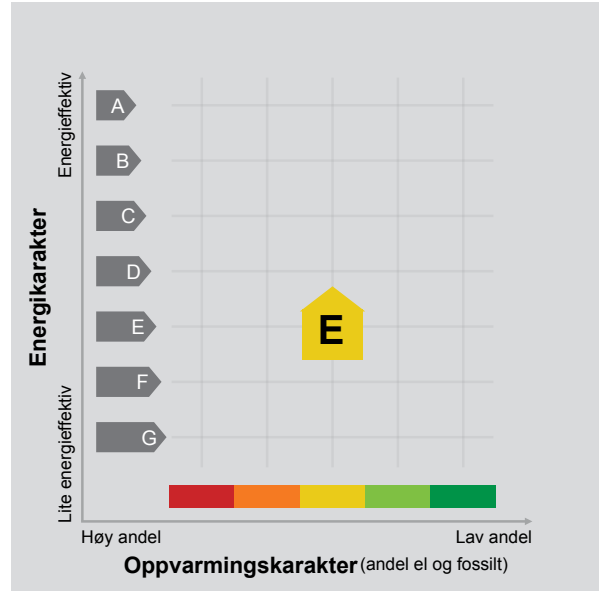

**Energimerket** angir boligens energistandard. Energimerket består av en energikarakter og en oppvarmingskarakter, se i figuren. Energimerket symboliseres med et hus, hvor fargen viser oppvarmingskarakter, og bokstaven viser energikarakter.

**Energikarakteren** angir hvor energieffektiv boligen er, inkludert oppvarmingsanlegget. Energikarakteren er beregnet ut fra den typiske energibruken for boligtypen. Beregningene er gjort ut fra normal bruk ved et gjennomsnittlig klima. Det er boligens energimessige standard og ikke bruken som bestemmer energikarakteren. A betyr at boligen er energieffektiv, mens G betyr at

boligen er lite energieffektiv. En bolig bygget etter byggeforskriftene vedtatt i 2010 vil normalt få C.

**Oppvarmingskarakteren** forteller hvor stor andel av oppvarmingsbehovet (romoppvarming og varmtvann) som dekkes av elektrisitet, olje eller gass. Grønn farge betyr lav andel el, olje og gass, mens rød farge betyr høy andel el, olje og gass. Oppvarmingskarakteren skal stimulere til økt bruk av varmepumper, solenergi, biobrensel og fjernvarme.

Om bakgrunnen for beregningene, se [www.energimerking.no](http://www.energimerking.no).

## Målt energibruk 26 705 kWh pr. år

Målt energibruk er gjennomsnittet av hvor mye energi boligen har brukt de siste tre årene. Det er oppgitt at det i gjennomsnitt er brukt:

13 454 kWh elektrisitet	0 kWh fjernvarme
0 liter olje/parafin	0 Sm <sup>3</sup> gass
0 kg bio (pellets/halm/flis)	9 000 liter ved



---

## Hvordan boligen benyttes har betydning for energibehovet

Energibehovet påvirkes av hvordan man benytter boligen, og kan forklare avvik mellom beregnet og målt energibruk. Gode energivaner bidrar til at energibehovet reduseres. Energibehovet kan også bli lavere enn normalt dersom:

- deler av boligen ikke er i bruk,
- færre personer enn det som regnes som normalt bruker boligen, eller
- den ikke brukes hele året.

## Gode energivaner

Ved å følge enkle tips kan du redusere ditt energibehov, men dette vil ikke påvirke boligens energimerke.

Energimerkingen kan kun endres gjennom fysiske endringer på boligen.

**Tips 1: Følg med på energibruken i boligen**

**Tips 2: Luft kort og effektivt**

**Tips 3: Redusér innetemperaturen**

**Tips 4: Bruk varmtvann fornuftig**

## Mulige forbedringer for boligens energistandard

Ut fra opplysningene som er oppgitt om boligen, anbefales følgende energieffektiviserende tiltak. Dette er tiltak som kan gi bygningen et bedre energimerke.

Noen av tiltakene kan i tillegg være svært lønnsomme. Tiltakene bør spesielt vurderes ved modernisering av bygningen eller utskifting av teknisk utstyr.

**Tiltaksliste** (For full beskrivelse av tiltakene, se Tiltaksliste - vedlegg 1)

- **Isolering av gulv mot grunn**
- **Tidsstyring av elektrisk gulvvarme / takvarme**

Det tas forbehold om at tiltakene er foreslått ut fra de opplysninger som er gitt om boligen. Fagfolk bør derfor kontaktes for å vurdere tiltakene nærmere. Eventuell gjennomføring av tiltak må skje i samsvar

- **Slå av lyset og bruk sparepærer**
- **Luft kort og effektivt**

med gjeldende lovverk, og det må tas hensyn til krav til godt inneklima og forebygging av fuktskader og andre byggskader.





---

## Boligdata som er grunnlag for energimerket

Energimerket og andre data i denne attesten er beregnet ut fra opplysninger som er gitt av boligeier da attesten ble registrert. Nedenfor er en oversikt over oppgitte opplysninger, som boligeier er ansvarlig for.

Der opplysninger ikke er oppgitt, brukes typiske standardverdier for den aktuelle bygningstypen. For mer informasjon om beregninger, se [www.energimerking.no/beregninger](http://www.energimerking.no/beregninger).

<b>Bygningskategori:</b>	Småhus
<b>Bygningstype:</b>	Enebolig
<b>Byggeår</b>	1978
<b>Bygningsmateriale:</b>	Tre
<b>BRA:</b>	167
<b>Ant. etg. med oppv. BRA:</b>	2
<b>Detaljert vegger:</b>	Ja
<b>Detaljert vindu:</b>	Ja

### Teknisk installasjon

<b>Oppvarming:</b>	Elektrisk Varmepumpe Ved
<b>Ventilasjon</b>	Periodisk avtrekk





---

## Om grunnlaget for energiattesten

Oppgitte opplysninger om boligen kan finnes ved å gå inn på [www.energimerking.no](http://www.energimerking.no), og logge inn via ID-porten/Altinn. På siden "Eiendommer" kan du søke opp bygninger og hente fram energiattester som er laget tidligere. For å se detaljer for en bolig hvor det er brukt detaljert registrering må du velge "Gjenbruk"

av aktuell attest under Offisielle energiattester i skjermbildet "Valgt eiendom". Boligeier er ansvarlig for at det blir brukt riktige opplysninger. Eventuelle gale opplysninger må derfor tas opp med selger eller utleier da dette kan ha betydning for prisfastsettelsen. Det kan når som helst lage en ny energiattest.

## Om energimerkeordningen

Enova er ansvarlig for energimerkeordningen. Energimerket beregnes på grunnlag av oppgitte opplysninger om boligen. For informasjon som ikke er oppgitt, brukes typiske standardverdier for den aktuelle bygningstypen fra tidsperioden den ble bygd i. Beregningsmetodene for energikarakteren baserer seg på NS 3031 ([www.energimerking.no/NS3031](http://www.energimerking.no/NS3031)).

Spørsmål om energiattesten, energimerkeordningen eller gjennomføring av energieffektivisering og tilskuddsordninger kan rettes til Enova Svarer på tlf. 24 24 08 95 eller [svarer@enova.no](mailto:svarer@enova.no).

Plikten til energimerking er beskrevet i energimerkeforskriften (bygninger).

Nærmere opplysninger om energimerkeordningen kan du finne på [www.energimerking.no](http://www.energimerking.no).

For ytterligere råd og veiledning om effektiv energibruk, vennligst se [www.enova.no/hjemme](http://www.enova.no/hjemme) eller ring Enova svarer på tlf. 24 24 08 95.





# Tiltaksliste: Vedlegg til energiattesten

---

## Bygningsmessige tiltak

### Tiltak 1: Isolering av gulv mot grunn

Gulv mot grunn etterisoleres. Utførelse avhenger av dagens løsning. Utvendig isolering av ringmur reduserer varmetap langs randen.

### Tiltak 2: Montering tetningslister

Luftlekkasjer mellom karm og ramme på vinduer og mellom karm og dørblad kan reduseres ved montering av tetningslister. Lister i silikon- eller EPDM-gummi gir beste resultat.

### Tiltak 3: Isolering av gulv mot kald kjeller / kryprom

Det fins flere løsninger for etterisolering av gulv mot kald kjeller eller kryperom. Utførelse/metode avhenger av dagens løsning. Vindsperre etableres på kald side.

### Tiltak 4: Randsoneisolering av etasjeskillere

Kald trekk i randsonen av trebjelkelag kan utbedres ved å isolere bjelkelaget i randsonen. Utvendig kan man forsøke å tette vindsperra nederst på utsiden av veggen.

### Tiltak 5: Etterisolering av kaldt loft

Kaldt loft kan etterisoleres med isolasjonsmatter eller løsbåst isolasjon. Etterisolering krever dampsperre på varm side av isolasjonen. Tetting av loftsluke må alltid gjennomføres samtidig for at det ikke skal opptre kondens i taket over loftsluka.

### Tiltak 6: Isolere loftsluke

Loftsluken isoleres og tettes ved bruk av tettelister for å redusere varmetap og direkte luftlekkasjer.

### Tiltak 7: Etterisolering av yttervegg

Yttervegg etterisoleres. Metode avhenger av dagens løsning. For å sjekke vindtetting av yttervegg anbefales termografering og tetthetsprøving.

## Tiltak på elektriske anlegg

### Tiltak 8: Tidsstyring av elektrisk gulvvarme / takvarme

For gulvvarme eller takvarme med styringsenhet m/termostat kan det vurderes utskifting til ny styringsenhet med kombinert termostat- og tidsstyring. Dersom mange slike styringsenheter og/eller panelovner skiftes ut bør det vurderes et system hvor temperatur og tidsinnstillinger i ulike rom i boligen styres fra en sentral enhet. Merk at flere vanlige typer termostater også har mulighet for tidsstyring i form av aktivering av programfunksjonsknapp bak deksel, se medfølgende bruksanvisning.

### Tiltak 9: Temperatur- og tidsstyring av panelovner

Evt. eldre elektriske varmeovner uten termostat skiftes ut med nye termostatregulerte ovner med tidsstyring, eller det ettermonteres termostat / spareplugg på eksisterende ovn. Dersom mange ovner skiftes ut bør det vurderes et system hvor temperatur og tidsinnstillinger i ulike rom i boligen styres fra en sentral enhet.

### Tiltak 10: Tidsstyring av panelovner

Elektriske varmeovner er utstyrt med termostat men har ikke automatikk for tidsstyring / nattsenkning av temperaturen. Dersom ovnene er meget gamle kan det vurderes en utskifting til nye ovner med termostat- og tidsstyring, eller det ettermonteres spareplugg eller automatikk for tidsstyring på eksisterende ovn. Dersom mange ovner skiftes ut bør det vurderes et system hvor temperatur og tidsinnstillinger i ulike rom i boligen styres fra en sentral enhet.

## Brukertiltak

### Tiltak 11: Slå av lyset og bruk sparepærer

Slå av lys i rom som ikke er i bruk. Utnytt dagslyset. Bruk sparepærer, spesielt til utelys og rom som er kalde eller bare delvis oppvarmet.

## **Tiltak 12: Luft kort og effektivt**

Ikke la vinduer stå på gløtt over lengre tid. Luft heller kort og effektivt, da får du raskt skifta lufta i rommet og du unngår nedkjøling av gulv, tak og vegger.

## **Tiltak 13: Tiltak utendørs**

Monter urbryter (koblingsur) på motorvarmeren slik at den ikke står på mer enn nødvendig. Skift til sparepærer. Sparepærer på 5, 7, 11, 15, og 20 W tilsvarer glødelamper på henholdsvis 25, 40, 60, 75 og 100 W, og de varer dessuten lenger, 8.000-15.000 timer mot 1.000-2.500 timer for glødelamper. Det kan monteres fotocelle på utebelysningen slik at det automatisk går av/på etter dagslyset/mørket. Eller det kan monteres bevegelsessensor slik at lyset kun går på ved bevegelse og slås av automatisk etter forhåndsinnstilt tid. For snøsmelteanlegg som kun er manuelt styrt av/på eller ift. lufttemperatur kan det installeres automatikk slik at snøsmelteanlegget både er temperatur- og nedbørsstyrt dvs. når det registreres nedbør og kulde samtidig.

## **Tiltak 14: Velg hvitevarer med lavt forbruk**

Når du skal kjøpe nye hvitevarer så velg et produkt med lavt strømforbruk. Produktene deles inn i energiklasser fra A til G, hvor A er det minst energikrevende. Mange produsenter tilbyr nå varer som går ekstra langt i å være energieffektive. A+ og det enda bedre A++ er merkinger som har kommet for å skille de gode fra de ekstra gode produktene.

## **Tiltak 15: Redusér innetemperaturen**

Ha en moderat innetemperatur, for hver grad temperatursenkning reduseres oppvarmingsbehovet med 5 %. Mennesker er også varmekilder; jo flere gjester – desto større grunn til å dempe varmen. Ha lavere temperatur i rom som brukes sjelden eller bare deler av døgnet. Montér tetningslister rundt trekkfulle vinduer og dører (kan sjekkes ved bruk av myggspiral/røyk eller stearinlys). Sett ikke møbler foran varmeovner, det hindrer varmen i å sirkulere. Trekk for gardiner og persienner om kvelden, det reduserer varmetap gjennom vinduene.

## **Tiltak 16: Bruk varmtvann fornuftig**

Bytt til sparedusj hvis du ikke har. For å finne ut om du bør bytte til sparedusj eller allerede har sparedusj kan du ta tiden på fylling av ei vaskebøtte; nye sparedusjer har et forbruk på kun 9 liter per minutt. Ta dusj i stedet for karbad. Skift pakning på dryppende kraner. Dersom varmtvannsberederen har nok kapasitet kan temperaturen i berederen reduseres til 70gr.

## **Tiltak 17: Slå el.apparater helt av**

Elektriske apparater som har stand-by modus trekker strøm selv når de ikke er i bruk, og må derfor slås helt av.

## **Tiltak 18: Følg med på energibruken i boligen**

Gjør det til en vane å følge med energiforbruket. Les av måleren månedlig eller oftere for å være bevisst energibruken. Ca halvparten av boligens energibruk går til oppvarming.

## **Tiltak 19: Vask med fulle maskiner**

Fyll opp vaske- og oppvaskmaskinen før bruk. De fleste maskiner bruker like mye energi enten de er fulle eller ikke.

## **Tiltak 20: Spar strøm på kjøkkenet**

Ikke la vannet renne når du vasker opp eller skyller. Bruk kjeler med plan bunn som passer til platen, bruk lokk, kok ikke opp mer vann enn nødvendig og slå ned varmen når det har begynt å koke. Slå av kjøkkenventilatoren når det ikke lenger er behov. Bruk av microbølgeovn til mindre mengder mat er langt mer energisparende enn komfyren. Tin frossenmat i kjøleskapet. Kjøøl - og frys skal avrimes ved behov for å hindre unødvendig energibruk og for høy temperatur inne i skapet / boksen (nye kjølekap har ofte automatisk avriming). Fjern støv på kjøleribber og kompressor på baksiden. Slå av kaffetraker når kaffen er ferdig traktet og bruk termos. Oppvaskmaskinen har innebygde varmeelementer for oppvarming av vann og skal kobles til kaldvannet, kobles den til varmtvannet øker energibruken med 20 - 40 % samtidig som enkelte vaske - og skylleprosesser foregår i feil temperatur.

## **Tiltak utendørs**

### **Tiltak 21: Montere automatikk på utebelysning**

Det kan monteres fotocelle på utebelysningen slik at det automatisk går av/på etter dagslyset/mørket. Eller det kan monteres bevegelsessensor slik at lyset kun går på ved bevegelse og slås av automatisk etter forhåndsinnstilt tid.

### **Tiltak 22: Skifte til sparepærer på utebelysning**

Sparepærer på 5, 7, 11, 15, og 20 W tilsvarer glødelamper på henholdsvis 25, 40, 60, 75 og 100 W. Sparepærer gir like mye lys som vanlige glødelamper, men bruker bare rundt 20% av energien. De varer dessuten lenger, 8.000-15.000 timer mot 1.000 - 2.500 timer for glødelamper.

### **Tiltak 23: Montere urbryter på motorvarmer**

Det monteres urbryter (koblingsur) på motorvarmeren slik at den ikke står på mer enn nødvendig.

#### **Tiltak 24: Termostat- og nedbørsstyring av snøsmelteanlegg**

Snøsmelteanlegget er kun manuelt styrt, eller styres kun etter lufttemperatur. Det installeres automatikk slik at snøsmelteanlegget både er temperatur- og nedbørsstyrt. Det kan være i form av en temperatur- og snøføler i bakken, med temperatur- og fuktføler i luften. Snøsmelteanlegget aktiveres kun ved behov dvs. når det registreres nedbør og kulde samtidig.

#### **Tiltak på luftbehandlingsanlegg**

##### **Tiltak 25: Skifte avtrekksvifte på bad til ny med fuktstyring**

Dersom avtrekksvifte på bad kun har manuell styring av/på kan det vurderes å montere ny avtrekksvifte med fuktstyring, dvs. at den starter/stopper automatisk ved behov avh. av luftens relative fuktighet og reduserer den totale luftutskiftningen og dermed varmetapet.

##### **Tiltak 26: Montere blafrespjeld på kjøkkenventilator**

Dersom kjøkkenventilator ikke har blafrespjeld, bør dette monteres for å redusere luftutskiftningen og dermed varmetapet.



Skien kommune

# Situasjonskart

Eiendom: Gnr: 2 Bnr: 651 Fnr: 0 Snr: 0

Adresse: Glaservegen 157  
3727 SKIEN

Annen info:





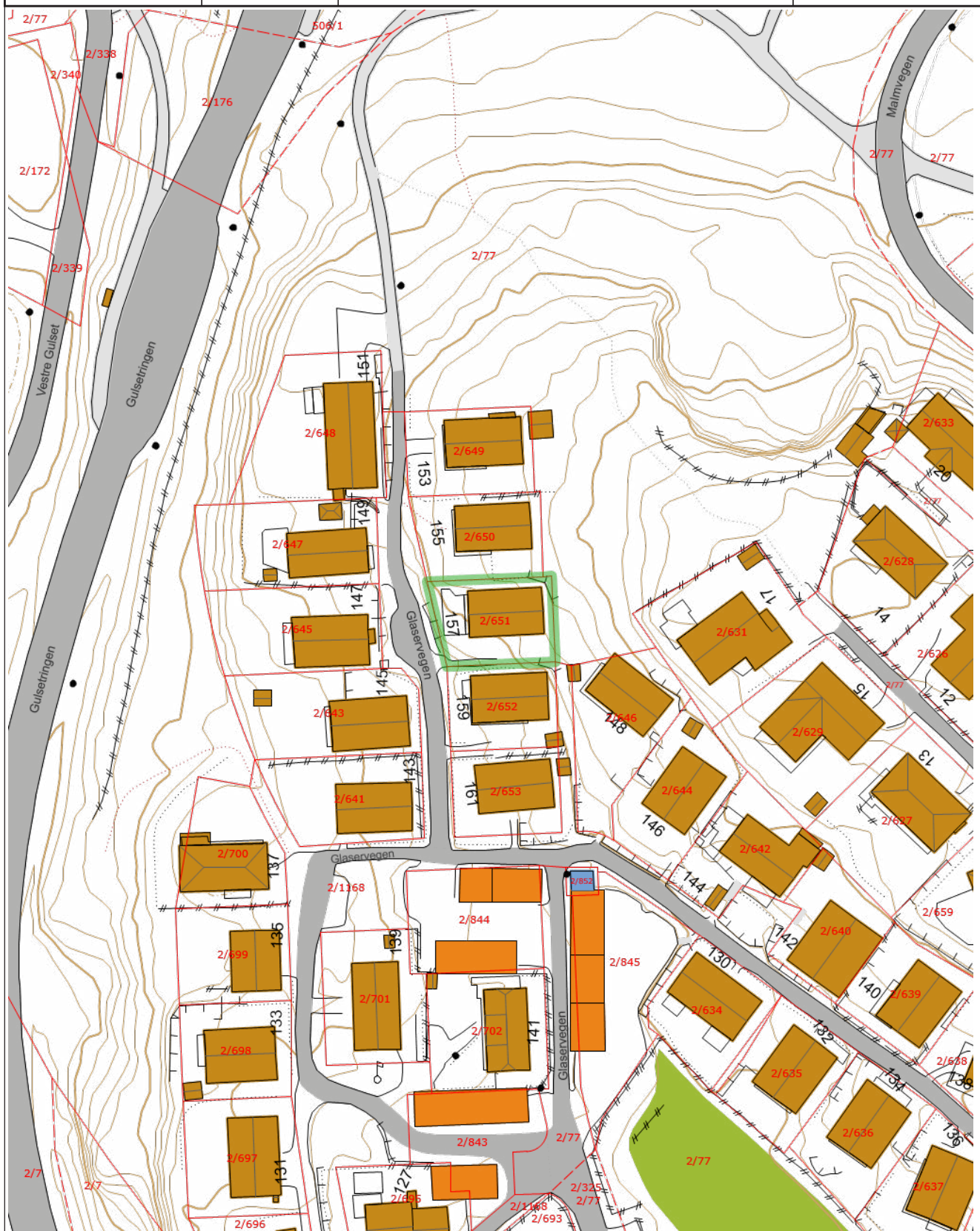













































Målestokk  
1:1000





# Tegnforklaring

	Hekk		Gatelys (belysningspunkt)		Mast
	Teiggrense god nøyaktighet		Teiggrense dårlig nøyaktighet		Teiggrense generert
	Bygningsdelelinje		Bygningslinje		Mønelinje
	Takkant		Takoverbyggkant		Taksprang
	Veranda		Annet vegareal avgrensning		Vegdekkekant
	Traktorveg		Sti		Takoverbygg
	Udefinerte bygg		Bolig		Garasje og uthus
	Annen næring		Flaggstang		Annet gjerde
	Loddrett mur		Trapp		Gang- og sykkelveg
	Veg		Forsenkningskurve		Høydekurve 5m
	Høydekurve		Sport- og idrettsplass		Eiendomsteig
	Matrikkelnummer		Kommunalveg gatenavn.		Privatveg gatenavn.

	Vann drift/nedlagt
	Vann pumpeledning drift/nedlagt
	Vann tunnel drift/nedlagt
	Spillvannsledning drift/nedlagt
	Spillvann overløpsledning drift/nedlagt
	Spillvann pumpeledning drift/nedlagt
	Spillvann tunnel drift/nedlagt
	Avløp Felles drift/nedlagt
	Avløp felles overløpsledning drift/nedlagt
	Avløp felles pumpeledning drift/nedlagt
	Avløp Felles Tunnel drift/nedlagt
	Overvann drift/nedlagt
	Overvann overløpsledning drift/nedlagt
	Overvann Pumpeledning drift/nedlagt
	Overvann Tunnel drift/nedlagt
	Drens drift/nedlagt
	Tunneller
	Pumperetning

## Kvikkleire - risiko

	Risikoklasse 5
	Risikoklasse 4
	Risikoklasse 3
	Risikoklasse 2
	Risikoklasse 1



Skien kommune

# Reguleringsplaner

Eiendom:	Gnr: 2	Bnr: 651	Fnr: 0	Snr: 0
Adresse:	Glaservegen 157 3727 SKIEN			
Annen info:	Regulerings-, bebyggelses - og tomtedeli			





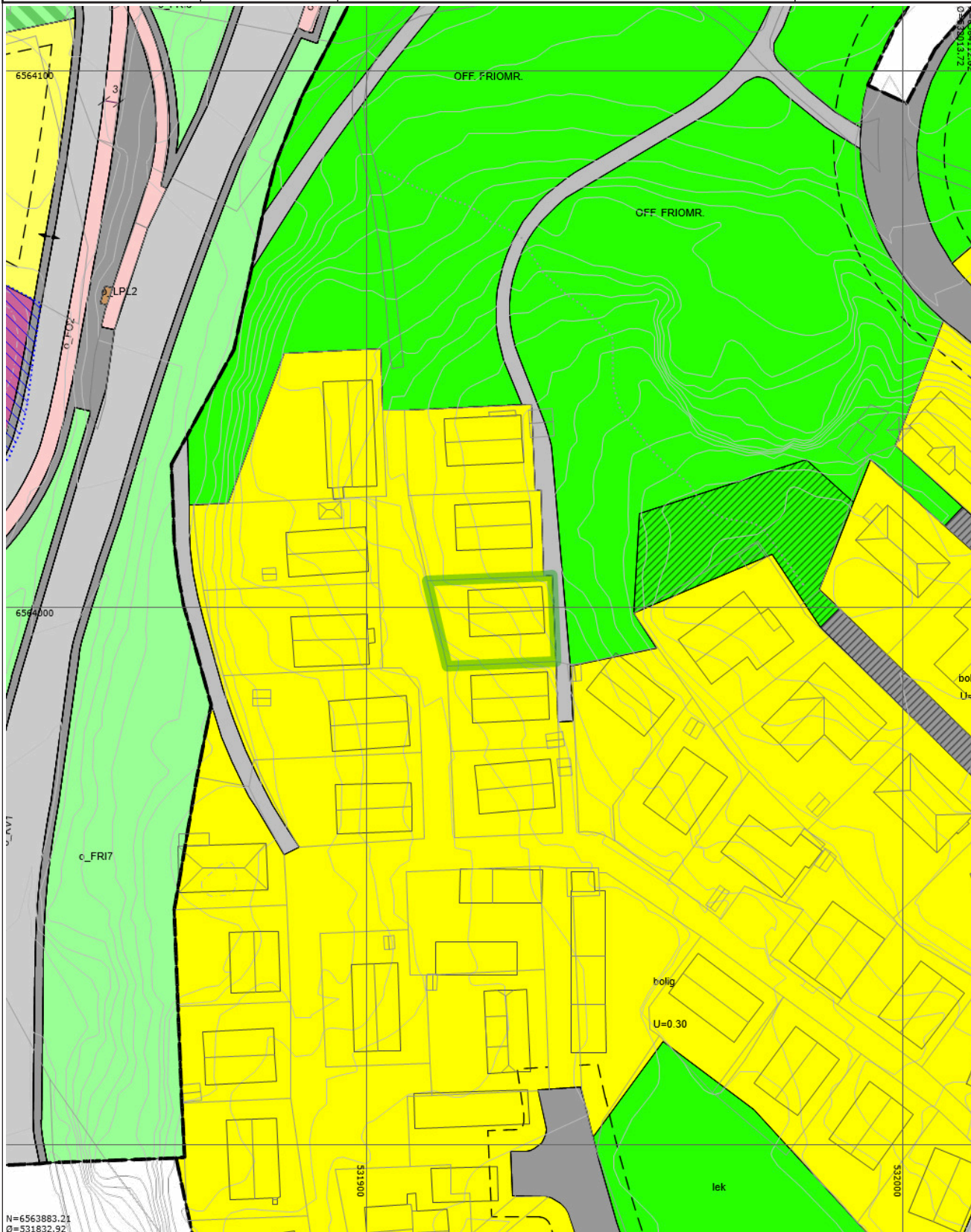



































Målestokk  
1:1000



N=6563883.21  
Ø=531832.92

# Tegnforklaring

 RpOmråde igangsatt   Bygningsdelelinje  TakoverbyggKant  Udefinert bygning  Høydekurve  Byggegrense  Avkjørsel  RbFormålOmråde  Gangvei  Felles avkjørsel  Boligbebyggelse  Fortau   Leskur/plattformtak	 RpOmråde vedtatt - på bakkenivå   Bygningslinje  Taksprang  Bygning  Forsenkingskurve  Frisiktlinje  RpFormålGrense  Boliger  Offentlig friområde  Felles lekeareal  Grav-og urnelund  Gang-/sykkelveg   Friområde	 Eiendomsgrense   Mønelinje  Traktorveg midtlinje  Gang- og sykkelveg  Påskrift reguleringsplan  Måle- og avstandslinje  RpGrense  Kjørevei  Anlegg for lek  RpArealformålOmråde  Kjøreveg  Annen veggrunn - tekniske anlegg  Angitt grøntstruktur kombinert med andre angitte hovedformål
--	--	--

## Eiendomsteig

	Vann drift/nedlagt
	Vann pumpeledning drift/nedlagt
	Vann tunnel drift/nedlagt
	Spillvannsledning drift/nedlagt
	Spillvann overløpsledning drift/nedlagt
	Spillvann pumpeledning drift/nedlagt
	Spillvann tunnel drift/nedlagt
	Avløp Felles drift/nedlagt
	Avløp felles overløpsledning drift/nedlagt
	Avløp felles pumpeledning drift/nedlagt
	Avløp Felles Tunnel drift/nedlagt
	Overvann drift/nedlagt
	Overvann overløpsledning drift/nedlagt
	Overvann Pumpeledning drift/nedlagt
	Overvann Tunnel drift/nedlagt
	Drens drift/nedlagt
	Tunneller
	Pumperetning

### Kvikkleire - risiko

	Risikoklasse 5
	Risikoklasse 4
	Risikoklasse 3
	Risikoklasse 2
	Risikoklasse 1



Skien kommune

## Vann og avløp

Eiendom: Gnr: 2 Bnr: 651 Fnr: 0 Snr: 0

Adresse: Glaservegen 157  
3727 SKIEN

Annen info:



Målestokk  
1:1000

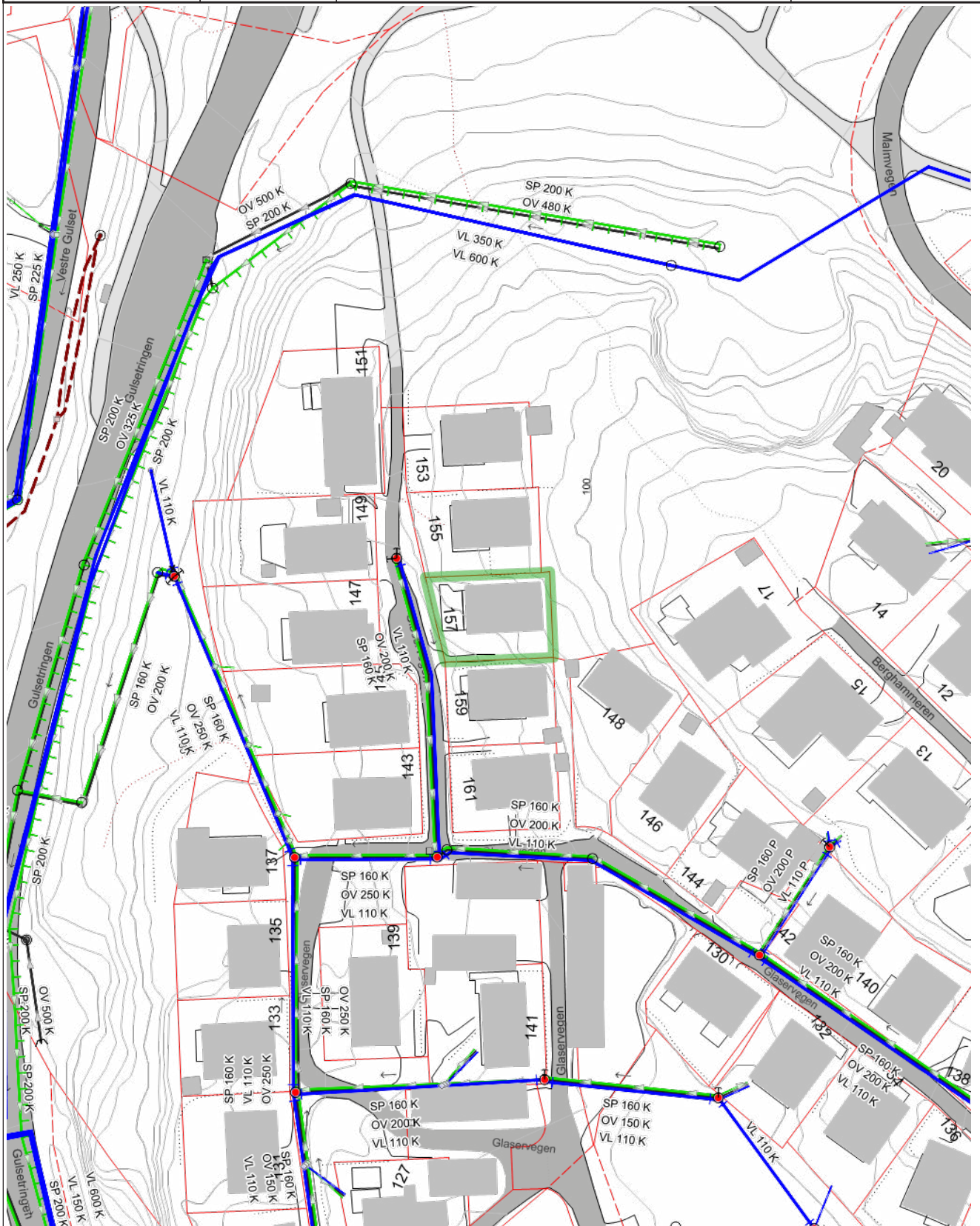

## Tegnforklaring

<p> Offogprivbygg</p> <p> Høydekurve Skien</p> <p> Hekk</p> <p> Teiggrense generert</p> <p> Mønelinje</p> <p> Taksprang</p> <p> Vegdekkekant</p> <p> Gang- og sykkelveg</p> <p> Privatveg gatenavn.</p>	<p> Andre bygg grå</p> <p> Høydekurve 5m Skien</p> <p> Teiggrense god nøyaktighet</p> <p> Bygningsdelelinje</p> <p> Takkant</p> <p> Veranda</p> <p> Traktorveg</p> <p> Veg</p>	<p> Takoverbygg grå</p> <p> Forsenkingskurve Skien</p> <p> Teiggrense dårlig nøyaktighet</p> <p> Bygningslinje</p> <p> Takoverbyggkant</p> <p> Annet vegareal avgrensning</p> <p> Sti</p> <p> Kommunalveg gatenavn.</p>
---	--	---

	Vann drift/nedlagt
	Vann pumpeledning drift/nedlagt
	Vann tunnel drift/nedlagt
	Spillvannsledning drift/nedlagt
	Spillvann overløpsledning drift/nedlagt
	Spillvann pumpeledning drift/nedlagt
	Spillvann tunnel drift/nedlagt
	Avløp Felles drift/nedlagt
	Avløp felles overløpsledning drift/nedlagt
	Avløp felles pumpeledning drift/nedlagt
	Avløp Felles Tunnel drift/nedlagt
	Overvann drift/nedlagt
	Overvann overløpsledning drift/nedlagt
	Overvann Pumpeledning drift/nedlagt
	Overvann Tunnel drift/nedlagt
	Drens drift/nedlagt
	Tunneller
	Pumperetning

### Kvikkleire - risiko

	Risikoklasse 5
	Risikoklasse 4
	Risikoklasse 3
	Risikoklasse 2
	Risikoklasse 1



## Skien kommune

Postadresse: Henrik Ibsens gate 2, 3724 Skien

Telefon: 35 58 10 00

Telefaks: 35 58 10 14

E-post: [servicesenteret@skien.kommune.no](mailto:servicesenteret@skien.kommune.no)

Dato: 16.08.2024

## MEGLEROPPLYSNINGER

### 1800 Tilknytning til offentlig vann og avløp

Gnr:	2	Bnr:	651	Fnr:		Snr:	
Adresse:	Glaservegen 157, 3727 SKIEN						

#### Tilkobling til vann og avløp

Er eiendommen tilkoblet offentlig vann?	Ja <input checked="" type="checkbox"/>	Nei <input type="checkbox"/>
Merknad:		

Er eiendommen tilkoblet offentlig avløp?	Ja <input checked="" type="checkbox"/>	Nei <input type="checkbox"/>
Merknad:		

#### FORBEHOLD VED UTLEVERING AV INFORMASJON I FORBINDELSE MED EIENDOMSFORESPØRSLER:

Det tas forbehold om at det kan være avvik i våre registre i forhold til den faktiske situasjonen og at det kan foreligge forhold omkring eiendom og bygninger som kommunen ikke er kjent med. Kommunen kan ikke stilles økonomisk ansvarlig for bruk av informasjon som oppgis i sammenheng med eiendomsforespørsler.



Schweigaardsgt. 12 - Boks 77 - 3701 SKIEN  
Sentralbord 21507.

## SKIEN KOMMUNE

bygningvesenet  
OB/Åh

# BRUKSTILLATELSE

---

### ANSVARSHAVENDE

Vegheim-Hus A/S  
Prinsessegt. 2

3700 SKIEN

---

### BYGGEMELDING

Eiendom: Glaservegen 157  
gnr. 2 bnr. 651

Eier: Leif T. Teigen

Godkjent: 8.6.77

SONE Gjerpen

Arbeidets art: Enebolig

---

Byggearbeidet er utført i samsvar med godkjente tegninger og under lovmessig tilsyn.  
Innflytting/bruk tillates.

Gjenstående arbeider:

1. Ventilavtrekk fra bad til over tak. Ventilkanaler og kloakklufferør må føres over tak. Ventilspalte under dør til toalett.
2. Innredningsarbeider. *i kjeller*
3. Branntrygg plate på golvet foran peisen. Belistning rundt pipen i stuen er ikke forskriftsmessig og må fjernes.
4. Avdekning på pipetopp.
5. Overflatebehandling av utvendig kledning m.v.

Avgiftspliktig vann og kloakk. Leieareal 95 m<sup>2</sup>.

Gjenpart sendes: Leif T. Teigen, Glaservegen 157, 3700 Skien  
Bykassereren i Skien

må være utført innen: 1.7.78

Skien, 7. mars 1978

Arnt Reppesgård  
bygningssjef

/Olav Botnen

---

NB! Det gjøres oppmerksom på at bygningslovens § 93 bestemmer at det skal innsendes byggeomelding og foreligge tillatelse før bygning eller noen del av denne tas i bruk til annet øyemed enn forutsatt i den opprinnelige byggeomelding, eller - for eldre bygnings vedkommende - i annet øyemed enn det bygningen eller del av denne tidligere har tjent.

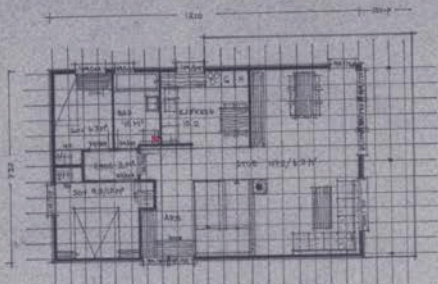

ETASJEPLAN HÅL 1900

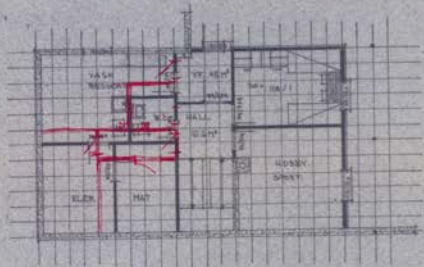

ØVERSTETASJE

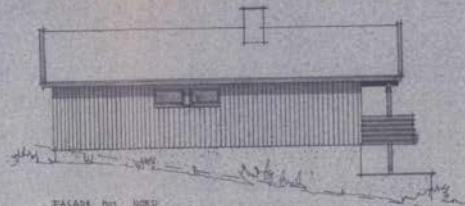
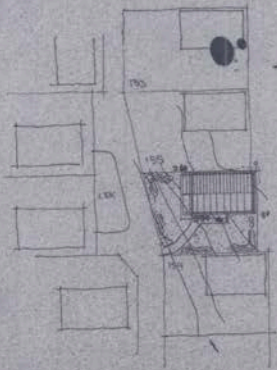

FASADE MOT VIND



FASADE MOT VEST



FASADE MOT ØST

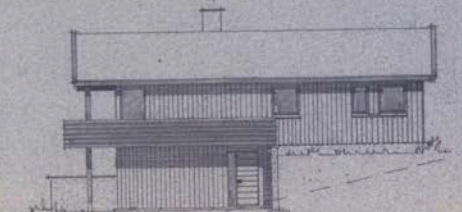

FASADE MOT SØD

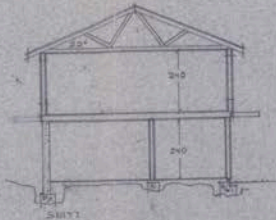

SKITT

GRUPPE 6

BYGGERNE LEIF TORE TEIGEN  
 BARENTS TOFT 157 GULSTAD SØD  
 KOMMUNE SKIEN

VIGHEIM-HUS A.S.  
 PRINSIPALST. 2. 3700 SKIEN

TES 19477, TINE SANDVIK 2276771  
 25133

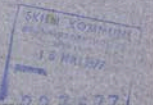









# Ring oss for tilbud!

**Du får:** Raskt svar av en dyktig rådgiver med god kjennskap til det lokale boligmarkedet.

**Vi ser frem til at du tar kontakt!**



**Britt Ytterbø**  
Finansiell rådgiver AFR  
Tlf.: 38 17 07 89  
Mob.: 481 62 073  
britt.ytterbo@sor.no



**Bjørn Andersen**  
Finansiell rådgiver AFR  
Tlf.: 38 17 08 74  
Mob.: 915 82 592  
bjorn.andersen@sor.no

# HELP Boligkjøperforsikring

## Boligkjøperforsikring

- Advokathjelp ved boligkjøpet og i 5 år fremover.
- Er kjøpers motvekt til selgers boligselgerforsikring.
- Gir deg advokathjelp hele veien til rettskraftig dom, om nødvendig.

## Boligkjøperforsikring **PLUS**

- Advokathjelp ved boligkjøpet og i 5 år fremover.
- Er kjøpers motvekt til selgers boligselgerforsikring.
- Gir deg advokathjelp hele veien til rettskraftig dom, om nødvendig.
- Advokathjelp i de viktigste rettsområdene i privatlivet.

**PLUS** gir boligeiere sterkt rabattert advokathjelp. Be om råd eller hjelp i retten når du trenger det fra Norges viktigste advokatmiljø for privatpersoner.

**PLUS** kan bare tegnes samtidig med boligkjøperforsikringen, og koster kun kr 2 800 i tillegg. **PLUS** fornyes årlig - om du ønsker det.

Borettslag/aksjeleilighet: Kr 8 500

Selveierleilighet/rekkehus: Kr 9 900

Ene-/tomannsbolig, tomt: Kr 16 500

## Rettsområder du får hjelp med

Samboeravtale, ektepakt og arv

Forbrukerkjøp og håndverkertjenester

Utleie og naboforhold

Tomtefeste, veirett og andre servitutter

Plan- og bygningsrett

Skatt ved oppussing, utleie og eiendomssalg

Tilgang til digitale juridiske avtaler via Min side

*“Vi unner ingen å stå alene”*

Retts skal være rett. For alle.

Fra å vurdere om vi hadde råd til advokat, kunne vi vurdere om vi hadde råd til ny sofa.

Boligkjøperforsikring tegnes hos eiendomsmegler senest ved kontraktsignering og gir rett til advokathjelp inntil 5 år etter overtakelse. Forsikringen betales som del av oppgjøret ved boligkjøpet. **PLUS**-dekningen fornyes årlig ved faktura fra HELP.

Egenandel kr 4 000 påløper ved takst, tvist eller 10 timer advokatbistand, avhengig av hva som kommer først. Meglerforetaket mottar kr 5 500/4 100/6 400 i kostnadsgodtgjørelse, avhengig av boligtype, samt et tillegg på kr 1 000 ved salg av **PLUS**.

Vi tar forbehold om pris- og vilkårsendringer. Hvis premien ikke er innbetalt ved overtakelse, vil avtalen bli kansellert. For fullstendig informasjon om dekning og vilkår, se [help.no](http://help.no)

Har du spørsmål? Kontakt HELP på [help.no/minside](http://help.no/minside), telefon 22 99 99 99 eller epost [post@help.no](mailto:post@help.no)



Retts skal være rett. For alle.

# HELP Renteforsikring

Renteforsikring dekker rentekostnader etter skatt og husforsikring for bolig som skal selges, hvis denne ikke er solgt tre måneder etter overtakelse av ny bolig. Forsikringen koster kr 5.900 og gjelder i ett år fra tidspunktet hvor du har overtatt din nye primærbolig og du har markedsført din gamle primærbolig sammenhengende i minst tre måneder.

- Utbetaling gis i inntil ni måneder
- Rentekostnader, samt kostnad til husforsikring dekkes med inntil kr 15.000 per måned
- Gjelder fast eiendom regulert til boligformål og som er registrert som din primærbolig
- Forsikringen gjelder i Norge

**Bestilling gjøres av boligkjøper på [www.help.no/renteforsikring](http://www.help.no/renteforsikring). Forsikringen må bestilles innen sju dager etter kontraktsignering. For HELP kundesenter kontakt [post@help.no](mailto:post@help.no) eller tlf. 22 99 99 99.**



Bud på 95 % eller mer av prisantydning behandles som at salg har funnet sted, selv om bud avslås. Det gjøres fradrag i erstatningen for eventuelle leieinntekter, skattefradrag på rentekostnader og renter og omkostninger som følge av mislighold av lån. Forsikringen dekker ikke mellomfinansiering eller andre lån som ikke direkte relaterer seg til primærboligen som skal selges. Forsikringen fornyes ikke, og gjelder ikke ved senere flytting. Dersom boligen ikke selges av autorisert megler / advokat gjelder ikke forsikringen. Forsikringen har en karantenetid på tre måneder. Tegning av HELP Renteforsikring tilbys kun til boligkjøpere som har kjøpt bolig gjennom samarbeidende eiendomsmegekjede.



Eiendom:

Glaservegen 157, 3727 SKIEN

Jeg/vi legger herved inn et bud pålydende kr.:

Siffer	Blokkbokstaver
--------	----------------

+ offentlige omk., evt. andel fellesgjeld og evt. omk. til forretningsfører. Se salgsoppgave.

Budet gjelder til:

Dato	Klokkeslett	Ønsket overtagelsesdato
------	-------------	-------------------------

Evt. forbehold:

--

Budgiver er:

Forbruker

Handler som ledd i næringsvirksomhet

Jeg/vi er kjent med at Sørmeglere AS ved gjennomføring av handelen, alltid overskjøter eiendommen. Jeg/vi har lest, og gjort meg/oss kjent med innholdet i Sørmeglere AS salgsoppgave på eiendommen, datert \_\_\_\_\_, samt alle vedlegg til denne.

## Finansiering av kjøpet:

Långiver bank	Lånefinansiering kr.
Navn saksbehandler bank	Egenandel kr.
Telefonnummer	Sum totalt kr.

### Budgiver 1

Navn
Fødselsnummer (11 siffer)
Adresse
Postnr/-sted
Telefonnummer
E-post

### Budgiver 2

Navn
Fødselsnummer (11 siffer)
Adresse
Postnr/-sted
Telefonnummer
E-post

Jeg/vi har lest og gjort meg/oss kjent med orienteringen på baksiden av dette budskjemaet, og vi som budgivere gir hverandre gjensidig fullmakt til å forhøye bud / evt. akseptere motbud.

Dato/sted

Signatur

Dato/sted

Signatur

Jeg/vi er kjent med at forhøyninger av budet må skje skriftlig til megler.

**NB! Første bud er kun gyldig ved fremvisning/kopi av legitimasjon.**

## FORBRUKERINFORMASJON OM BUDGIVNING:

**Sist oppdatert med virkning fra 1. januar 2014, i forbindelse med ikrafttredelse av endringer i eiendomsmeglingsforskriften.**

Informasjonen er utarbeidet av Forbrukerombudet, Forbrukerrådet, Den Norske Advokatforening ved Eiendomsmeglingsgruppen, Eiendomsmeglerforetakenes Forening og Norges Eiendomsmeglerforbund, på grunnlag av blant annet forskrift om eiendomsmegling § 6-3 og § 6-4.

Nedenfor gis en oversikt over de retningslinjer som forbrukermyndighetene og organisasjonene anbefaler benyttet ved budgivning på eiendommen. Avslutningsvis gis også en kort oversikt over de viktigste rettsreglene tilknyttet budgivning.

Før det legges inn bud på eiendommen oppfordres budgiver til å sette seg inn i all relevant informasjon om eiendommen, herunder eventuell salgsoppgave og teknisk rapport med vedlegg.

## GJENNOMFØRING AV BUDGIVNING:

1. På forespørsel vil megler opplyse om aktuelle bud på eiendommen, herunder om relevante forbehold.
2. Alle bud skal inngis skriftlig til megler, som formidler disse videre til oppdragsgiver. Kravet til skriftlighet gjelder også budforhøyelser og motbud, aksept eller avslag fra selger. Før formidling av bud til oppdragsgiver skal megler innhente gyldig legitimasjon og signatur fra budgiver. Kravet til legitimasjon og signatur er oppfylt for budgivere som benytter e-signatur, eksempelvis BankID eller MinID. Med skriftlige bud menes også elektroniske meldinger som e-post og SMS når informasjonen i disse er tilgjengelig også for ettertiden.
3. Et bud bør inneholde eiendommens adresse (eventuelt gnr/bnr), kjøpesum, budgivers kontaktinformasjon, finansieringsplan, akseptfrist, overtakelsesdato og eventuelle forbehold som for eksempel usikker finansiering, salg av nåværende bolig ol. Normalt vil ikke et bud med forbehold bli akseptert før forbeholdet er avklart. Konferer gjerne med megler før bud avgis.
4. Megler skal legge til rette for en forsvarlig avvikling av budrunden. I forbrukerforhold (dvs. der oppdragsgiver er forbruker) skal megleren ikke formidle bud med kortere akseptfrist enn kl. 12.00 første virkedag etter siste annonserte visning. Etter denne fristen bør budgivere ikke sette en kortere akseptfrist enn at megler har mulighet til, så langt det er nødvendig, å orientere oppdragsgiver, budgivere og øvrige interessenter om bud og forbehold. Det bør ikke gis bud som diskriminerer eller utelukker andre budgivere. Dersom bud inngis med en frist som åpenbart er for kort til at megleren kan avvikle budrunden på en forsvarlig måte som sikrer oppdragsgiver og interessenter et tilstrekkelig grunnlag for sine handlingsvalg, vil megler fraråde budgiver å stille slik frist.
5. Megleren vil uoppfordret gi sin vurdering av det enkelte bud overfor oppdragsgiveren, når budet er gitt innenfor fristene i punkt 4.
6. Megleren skal så langt det er nødvendig og mulig holde budgiverne skriftlig orientert om nye og høyere bud og eventuelle forbehold. Megler skal så snart som mulig bekrefte skriftlig overfor budgivere at budene deres er mottatt.
7. Etter at handel har kommet i stand, eller dersom en budrunde avsluttes uten at handel er kommet i stand, kan en budgiver kreve kopi av budjournalen i anonymisert form.
8. Kopi av budjournal skal gis til kjøper og selger uten ugrunnet opphold etter at handel er kommet i stand. Dersom det er viktig for budgiver å bevare sin anonymitet, bør budet fremmes gjennom fullmektig.

## VIKTIGE AVTALERETTSLIGE FORHOLD:

1. Det eksisterer ingen angrerett ved salg/kjøp av fast eiendom.
2. Når et bud er innsendt til megler og han har formidlet innholdet i budet til selger (slik at selger har fått kunnskap om budet), kan budet ikke kalles tilbake. Budet er da bindende for budgiver frem til akseptfristens utløp, med mindre budet før denne tid avslås av selger eller budgiver får melding om at eiendommen er solgt til en annen (man bør derfor ikke gi bud på flere eiendommer samtidig dersom man ikke ønsker å kjøpe flere enn en eiendom).
3. Selger står fritt til å forkaste eller akseptere ethvert bud, og er for eksempel ikke forpliktet til å akseptere høyeste bud.
4. Når en aksept av et bud har kommet frem til budgiver innen akseptfristens utløp er det inngått en bindende avtale.
5. Husk at også et eventuelt bud fra selger til kjøper (såkalte "motbud"), avtalerettslig er et bindende tilbud som medfører at det foreligger en avtale om salg av eiendommen dersom budet i rett tid aksepteres av kjøper.

sormegleren.no



**SØRMEGLEREN**

**TINA VINJE** | Eiendomsmegler | **954 91 158**

**tina.vinje@sormegleren.no** | **SØRMEGLEREN TELEMAR AS** | Storgata 126C | 35 52 01 00