

Pinnsvinveien 43



Prisantydning: **kr 1 590 000,-**





Moderne 3-roms fra 2023 - Høy standard og fin planløsning - Sjøutsikt - Solrik balkong - Carport m/sportsbod og billader

OMRÅDE
TROMØY

ADRESSE
Pinnsvinveien 43, 4818 FÆRVIK

Prisantydning
kr 1 590 000,-

Fellesgjeld: **kr 1 896 000,-**
Omkostninger: **kr 9 590,-**
Totalpris: **kr 3 495 590,-**
Formuesverdi: **kr 723 827,-**
Fellesutgifter: **kr 12 275,-**

BRA-i: 71 m²
BRA-e: 5 m²

BRA Total: 76 m²
Bolitgtype: Andelsleilighet
Byggeår: 2023
Soverom: 2
Rom: 3
Etasje: 2
Eierform bygning: Andel
Eierform tomt: Eiet
Tomteareal: 1248.2 m²



Robin Bjørn Jensen
Eiendomsmeidler

975 12 197
robin.jensen@sormegleren.no

Sørmeidleren AS, avd. Arendal
Vesterveien 1B, 4801 Arendal
37 02 05 00
sormegleren.no

PINNSVINVEIEN 43

OM BOLIGEN

Eiendommens betegnelse

Gnr. 213, bnr. 229

i Arendal kommune.Andelsnr. 12 i TYBAKKTOPPEN BORETTSLAG med orgnr. 930188417

Areal

BRA - i: 71 m²

BRA - e: 5 m²

BRA - b: 0 m²

BRA totalt: 76 m²

TBA: 8 m²

Bruksareal fordelt på etasje

1. etasje

2. etasje

BRA-i: 71 m² Gang, stue/kjøkken, 2 soverom, bad og bod/vaskerom.

BRA-e: 5 m² Bod.

TBA fordelt på etasje

2. etasje

8 m²

Fra 01.01.24 er det innført nye regler for måling og opplysning av areal på boliger.

De nye arealbegrepene er:

Bruksareal BRA:

BRA-i - Internt bruksareal. Arealet innenfor boenheten.

BRA-e - Eksternt bruksareal. Areal av alle rom utenfor boenheten og som tilhører denne, for eksempel eksterne boder.

BRA-b - Innglasset balkong, altan, terrasser.

Andre arealer:

TBA - Terrasser og åpen altan som er tilknyttet boligen.

ALH - Areal med lav himlingshøyde måles på samme måte som BRA, men man ser bort fra krav til himlingshøyde. Arealet inngår ikke i BRA, men opplyses om sammen med BRA som et tillegg.

GUA - summen av BRA og AHL. Brukes når boligen har gulvareal som ikke er måleverdig på grunn av for eksempel skråtak eller lav himlingshøyde. Arealet oppgis som tilleggsinformasjon til øvrige arealer.

Bygningssakkyndigs kommentar til arealoppmåling

I hovedsak er det bruken av rommene ved befaringen som avgjør hva rommet defineres som.

Trapp er medregnet i sin helhet for alle etasjer.

Det er ikke foretatt kontroll om innredet rom er byggemeldt eller godkjent slik de benyttes idag.

Det er ikke utført undersøkelse av lovligheten av TBA som er anlagt.

Utført enkel måling av TBA og kan avvike fra faktiske mål, det er ikke foretatt målinger av gangveier etc.

Byggetegninger:

Det foreligger godkjente og byggemeldte tegninger, men de stemmer ikke med dagens bruk.

Det er anlagt opplegg for vaskemaskin i bod, bruken er ikke omsøkt og planløsning i arealene er betegnet som bod.

Tomtetype

Eiet

Tomtestørrelse

1248.2 m²

Tomtebeskrivelse

Opparbeidet fellestomt bestående av gressplen og asfalt.

Adkomst

Boligen er merket med TIL SALGS-plakat fra Sørmeglere og det vil være skiltet ved fellesvisning.

Barnehage/Skole/Fritid

- Roligheden skole (1-10 kl.) (2 km)
- Arendal videregående skole (9.9 km)

Offentlig kommunikasjon

Her er de nevnte mulighetene for offentlig transport, formatert i ønsket stil:

- Færvik (1 km)
- Skilsø ferjekai (4.4 km)
- Vindholmen kai (5.3 km)
- Arendal stasjon (8.4 km)
- Arendal bussterminal (9.5 km)

Bygningssakkyndig

Jens Christian Edvardsen

Type takst

Tilstandsrapport

Byggemåte

For rapporter som gjelder leilighet i et større sameie eller aksje/andelslag (borettslag) er undersøkelsene hovedsakelig begrenset til innvendig i leiligheten. Utvendige forhold anses å være del av sameiets eller borettslagets felles forpliktelse og vedlikehold. Dette anbefales ytterligere kontrollert av interessent

Sammendrag selgers egenerklæring

Se selgers egenerklæringsskjema for utfyllende informasjon.

Innhold

Gang, stue/kjøkken, 2 soverom, bad og bod/vaskerom.

Standard

Tilstandsrapport basert på innholds krav til forskrift til avhendingsloven er vedlagt denne salgsoppgraden. Vi oppfordrer interessenter til å sette seg grundig inn i rapporten før budgivning. Kjøper anses å være kjent med opplysninger som fremgår av tilstandsrapporten, og vil således ikke kunne gjøre gjeldene mangler som fremgår av rapporten.

Tilstandsrapporten er utarbeidet av Jens Christian Edvardsen den 21.11.2024, og er gyldig i 1 år etter befaringsdato. Ved eldre rapporter anbefales interessenter å undersøke eiendommen grundig. Det gjøres oppmerksom på at rapporten kun omhandler boligen, eventuelle øvrige bygninger på eiendommen er ikke vurdert.

Bygningssakkyndigs konklusjon:

Leilighet fra 2023. Leiligheten fremstår i normal stand med påregnelig bruksslitasje. Det vurderes ikke å være avvik som forringer bruken på befaringsdagen. Sammendrag er ikke utfyllende for rapportens innhold og må leses i sin helhet. Se forøvrige punkter nedenfor.

Følgende avvik har fått TG3 eller TG2:

TG3:

Ingen.

TG2 AVVIK SOM KAN KREVE TILTAK

Utvendig > Andre utvendige forhold - Vurdering av avvik:

- Det er ikke utarbeidet Tilstandsanalyserapport, vedlikeholdsplan e.l. for fellesdeler i bygget.

Innvendig > Radon - Vurdering av avvik:

- Dokumentasjon på radonsperre foreligger ikke.

Våtrom > 2. etasje > Bad > Overflater vegger og himling - Vurdering av avvik:

- Det er vindu/dør med ikke fuktbestandige materialer i våtsonen (ved vask, dusj, badekar, osv.), løsningen eller byggematerialet er uegnet Glassdører som tar imot vann.

Kjøkken > 2. etasje > Stue/kjøkken > Avtrekk - Vurdering av avvik:

- Kjøkkenet har ventilator med omluft (kullfilter).

For de bygningsdeler som har fått tilstandsgrad 2 og 3, og hvor det er påregnelig med tiltak, har bygningssakskynding utarbeidet et estimert kostnadsintervall. Se tilstandsrapport for mer informasjon.

Innbo og løsøre

Liste over løsøre og tilbehør må leses før budgivning. Her fremgår hvilke løsøre som skal følge eiendommen dersom dette var på eiendommen ved kjøpers besiktigelse om annet ikke er avtalt.

Hvitevarer

Følgende hvitevarer følger handelen: Integrerte hvitevarer.

Parkering

En oppstillingsplass i felles carportanlegg. Ellers etter områdets bestemmelser.

Forsikringsselskap

If Skadeforsikring

Polisenummer

SP0004794882

ENERGI

Oppvarming

Elektrisk. Dersom det er rom i boligen som ikke har vegg/fastmonterte ovner, så følger det heller ikke med ovner i disse rommene.

Energikarakter

B

Energifarge

Oransje

BORETTLAGET/ØKONOMI

Info kommunale avgifter

Kommunale avgifter er inkludert i felleskostnadene.

Formuesverdi primær

Kr 723 827

Formuesverdi primær år

2023

Formuesverdi sekundær

Kr 2 895 309

Formuesverdi sekundær år
2023

Tilbud lånefinansiering

Vi anbefaler våre kunder å ta kontakt med vår samarbeidspartner Sparebanken Sør, på tlf. 38 10 92 00, for et uforpliktende tilbud.

BOENHETEN

Felleskostnader inkluderer

Felleskostnader faktureres månedlig, og inkluderer renter på borettslagets fellesgjeld, kommunale avgifter, bygningsforsikring, drift og vedlikehold av fellesarealer, honorar til styre og forretningsfører, samt kabel-TV og internett.

Felleskostnadene har følgende fordeling:

Felleskostnader: Kr. 3 140,-

Renter lån: Kr. 8 736,-

TV og internett: Kr. 399,-

Felleskostnader pr. mnd

Kr 12 275

Andel Fellesgjeld

Kr 1 896 000

Andel fellesgjeld år

2024

Fellesgjeld pr. dato

13.11.2024

Kommentar fellesgjeld

Renteutgifter på andel fellesgjeld kan trekkes fra på selvangivelsen som vanlige gjeldsrenter.

Rentekost. fellesgjeld

Kr 8 736

Andel fellesformue

Kr 14 522

Andel fellesformue dato

13.11.2024

BORETTLAGET

Borettslagsnavn

TYBAKKTOPPEN BORETTSLAG

Organisasjonsnummer

930188417

Andelsnummer

12

Om borettslaget

- Pinnsvinveien 43 -

Leiligheten tilhører Tybakktoppen Borettslag. Borettslaget består av 12 andeler fordelt på 2 bygninger, samt 2 frittstående bygning med carporter.

Lånebetingelser fellesgjeld

Lånenummer: 16366494492, DnB Bank ASA
Annuitetslån, 4 terminer per år.
Rentesats per 13.11.2024: 5.55% pa.
Antall terminer til innfrielse: 173
Saldo per 13.11.2024: 18 510 000
Andel av saldo: 1 896 000
Første termin: 26.03.2023Neste avdrag: 26.12.2032 (siste termin 26.12.2067)
Flytende renter 10 års avdragsfrihet.

IN lån som kan innfris på termindato. Flytende renter 10 års avdragsfrihet.

Ut i fra dagens lånebetingelser vil neste avdrag som forfaller til betaling 26.12.2032 utgjøre ca kr 1 467,00 per måned for denne boligen

Sikringsordning fellesgjeld

Borettslaget er medlem av Borettslagenes Sikringsfond. Dette innebærer at andelseiere ikke er solidarisk ansvarlig for hverandres andel av fellesgjeld.

Forkjøpsrett

Det er forkjøpsrett for borettslagets andelseiere, og dernest medlemmer i boligbyggelaget borettslaget er tilknyttet. Forkjøpsretten utlyses og avklares etter budaksept.

Regnskap/budsjett

- Årsresultat -
Budsjett (2023): kr. - 24,-
Resultat (2023): kr. 85 914,-
Se vedlagt regnskap / budsjett i salgsoppgaven.

Styregodkjenning

Kjøper skal godkjennes av styret. Kjøper bærer selv risikoen for godkjenning.

Vedtekter/husordensregler

Vedtekter, regnskap, budsjett, husordensregler, årsberetning og protokoll fra siste generalforsamling må leses før budgivning. Kjøper/andelseier plikter å følge borettslagets husordensregler og vedtekter.

Dyrehold

Det er tillatt med dyr i borettslaget under forutsetning av at andelseier aksepterer borettslagets regler for dyrehold.

Beboere som holder dyr skal sørge for at det ikke sjenerer noen, eller etterlater ekskrementer på borettslagets område.

FORRETNINGSFØRER

Forretningsfører

Arendal Boligbyggelag

Eierskiftegebyr

Kr 6385

OFFENTLIGE FORHOLD

Tinglyste heftelser og rettigheter

På eiendommen er det tinglyst følgende heftelser og rettigheter som følger eiendommens matrikkel ved overskjøting til ny hjemmelshaver:

4203/213/229:

16.03.1984 - Dokumentnr: 2525 - Bestemmelse om veg

Rettighetshaver: Knr:4203 Gnr:213 Bnr:27

Bestemmelse om båt/bryggeplass

Bestemmelse om adkomstrett

Bestemmelse om vannrett

Overført fra: Knr:4203 Gnr:213 Bnr:165

Gjelder denne registerenheten med flere

30.03.1987 - Dokumentnr: 2621 - Jordskifte

Overført fra: Knr:4203 Gnr:213 Bnr:165

Gjelder denne registerenheten med flere

20.05.1988 - Dokumentnr: 4774 - Rettsbok

Grensegangssak

Overført fra: Knr:4203 Gnr:213 Bnr:165

Gjelder denne registerenheten med flere

Ferdigattest/brukstillatelse

Det foreligger ferdigattest datert 27.01.2023. Ferdigattesten gjelder oppføring av 6-mannsbolig m.m. At en slik attest eksisterer gir ingen garanti for at det ikke er utført arbeid på boliger som ikke er byggemeldt eller godkjent.

Ferdigattest/brukstillatelse datert

27.01.2023.

Vei, vann og avløp

Eiendommen er tilknyttet offentlig vann og avløp.

Adkomst til eiendommen via privat vei.

Regulerings og arealplaner

Eiendommen er regulert til konsentrert småhusbebyggelse, tilhører reguleringsplan Tybakktoppen, datert 29.10.2020.

Eiendommen ligger innenfor hensynssone detaljeringszone bebyggelsesplan. Tiltak som utvikling, terrengendring, bygging etc. kan kreve dispensasjon etter plan og bygningsloven.

På generell basis gjør vi oppmerksom på at det kan foreligge fremtidige planer hos kommunen for området rundt eiendommen, som megler ikke har mottatt opplysninger om.

Adgang til utleie

Evt. utleie av boligen krever samtykke fra borettslagets styre. Iht. borettslagslova må man ha bodd i leiligheten minst ett av de to siste årene før man kan søke om fremleie, andelseiere har likevel rett til å overlate bruken av hele bustaden til andre i opptil 30 døgn i løpet av året. Utleie i andre tilfeller kan godtas ved særlige grunner, jf. borettslagslova § 5-6. Utleie forutsetter at leiligheten har forsvarlige radonverdier. Se også borettslagets vedtekter, og konferer megler ved spørsmål.

Legalpant

Borettslaget har legalpant for forfalte, ikke betalte felleskostnader. Det vises for øvrig til vedtekter og husordensregler. For andelsboliger er det borettslaget som er hjemmelshaver til selve eiendommen. Andelseierne har hjemmel til en andel i borettslaget og borettslaget er knyttet til denne.

Kommentar konsesjon

Det er ingen konsesjonsplikt på eiendommen.

Kommentar odelsrett

Det er ikke odelsrett på eiendommen.

KONTRAKTSGRUNNLAG

Salgs- og betalingsvilkår

Eiendommen selges etter reglene i avhendingsloven.

Eiendommen skal overleveres kjøper i tråd med det som er avtalt. Det er viktig at kjøper setter seg grundig inn i alle salgsdokumentene, herunder salgsoppgave, tilstandsrapport og selgers egenerklæring. Kjøper anses kjent med forhold som er tydelig beskrevet i salgsdokumentene. Forhold som er beskrevet i salgsdokumentene kan ikke påberopes som mangler. Dette gjelder uavhengig av om kjøper har lest dokumentene. Alle interessenter oppfordres til å undersøke eiendommen nøye, gjerne sammen med fagkyndig før bud inngis. Kjøper som velger å kjøpe usett kan ikke gjøre gjeldende som mangel noe han burde blitt kjent med ved undersøkelsen.

Dersom det er behov for avklaringer, anbefaler vi at kjøper rådfører seg med eiendomsmegler eller en bygningssakkyndig før det legges inn bud.

Hvis eiendommen ikke er i samsvar med det kjøperen må kunne forvente ut ifra alder, type og synlig tilstand, kan det være en mangel. Det samme gjelder hvis det er holdt tilbake eller gitt uriktige opplysninger om eiendommen. Dette gjelder likevel bare dersom man kan gå ut i fra at det virket inn på avtalen at opplysningen ikke ble gitt eller at feil opplysninger ikke ble rettet i tide på en tydelig måte. En bolig som har blitt brukt i en viss tid, har vanligvis blitt utsatt for slitasje og skader kan ha oppstått. Slik bruksslitasje må kjøper regne med, og det kan avdekkes enkelte forhold etter overtakelse som nødvendiggjør utbedringer. Normal slitasje og skader som nødvendiggjør utbedring, er innenfor hva kjøper må forvente og vil ikke utgjøre en mangel.

Boligen kan ha en mangel dersom det er avvik mellom opplyst og faktisk areal, forutsatt at avviket er på 2% eller mer og minimum 1 kvm.

Ved beregning av et eventuelt prisavslag eller erstatning må kjøper selv dekke tap/kostnader opptil et beløp på kr 10 000 (egenandel).

Dersom kjøper ikke er forbruker selges eiendommen «som den er», og selgers ansvar er da begrenset jf. avhl. § 3-9, 1. ledd 2. pktm. Avhendingsloven § 3-3 (2) fravikes, og hvorvidt en innendørs arealsvikt karakteriseres som en mangel vurderes etter avhendingsloven § 3-8. Informasjon om kjøpers undersøkelsesplikt, herunder oppfordringen om å undersøke eiendommen nøye, gjelder også for kjøpere som ikke anses som forbrukere. Med forbrukerkjøp menes kjøp av eiendom når kjøperen er en fysisk person som ikke hovedsakelig handler som ledd i næringsvirksomhet.

Prisantydning

Kr 1 590 000

Fellesgjeld

Kr 1 896 000

Totalpris

Kr 3 495 590

Omkostninger kjøpers beskrivelse

1 590 000,00 (Prisantydning)

1 896 000,00 (Andel av fellesgjeld)

3 486 000,00 (Pris inkl. fellesgjeld)

Omkostninger

8 500,00 (HELP Boligkjøperforsikring* (valgfritt))

545,00 (Tinglysningsgebyr pantedokument)

545,00 (Tinglysningsgebyr skjøte)

1 090,00 (Omkostninger totalt (uten HELP Boligkjøperforsikring))

9 590,00 (Omkostninger totalt (med HELP Boligkjøperforsikring))

3 487 090,00 (Totalpris inkl. omkostninger (uten HELP Boligkjøperforsikring))

3 495 590,00 (Totalpris inkl. omkostninger (med HELP Boligkjøperforsikring))

NB: Regnestykket forutsetter at det kun tinglyses et pantedokument. Det tas forbehold om endringer i offentlige avgifter/gebyrer.

Overtakelse

Etter avtale.

Budgivning

Alle bud skal inngis skriftlig til megler. Det første budet må signeres, og budgiver må i tillegg legitimeres. Benytt "Gi bud"-knappen på våre annonser for å registrere ditt bud elektronisk. Dette er en enkel og sikker løsning som lar deg legitimere deg og signere budet elektronisk ved hjelp av BankID. Når første bud er gitt vil du motta en SMS-kvittering som du kan svare på for å gi eventuelle budforhøyelser. Budforhøyelser kan også gis ved å trykke "Gi bud" i våre annonser på nytt, eller via e-post eller andre skriftlige metoder. Megler skal så snart som mulig bekrefte skriftlig overfor budgiver at bud er mottatt. Bud som ikke er skriftlig eller som har kortere akseptfrist enn til kl. 12.00 første virkedag etter siste annonserte visning vil ikke bli formidlet til selger. Et bud er bindende for budgiver når budet er kommet til selgers kunnskap. Selger står fritt til å akseptere eller forkaste ethvert bud, og er således ikke forpliktet til å akseptere det høyeste budet på eiendommen.

Megler skal, i den grad det er nødvendig og mulig, informere de involverte i budrunden skriftlig om status i budgivningen. Megler er forpliktet til å legge til rette for en forsvarlig avvikling av budrunden, og for at budene skal kunne bli behandlet og videreformidlet skriftlig til alle involverte parter, må et hvert bud ha en tilstrekkelig lang akseptfrist. Selger må skriftlig akseptere budet før budaksept kan formidles til budgiver. Selger og kjøper har krav på å få utlevert kopi av budjournalen straks etter at handel er kommet i stand. Alle som har inngitt bud på eiendommen kan på forespørsel få en kopi av anonymisert budjournal etter at budrunden er avsluttet. For øvrig vises det til "Forbrukerinformasjon om budgivning", som er på baksiden av budskjemaet. Det forutsettes at hjemmel overføres til kjøper.

Betalingsbetingelser

Kjøpesum med tillegg av omkostninger skal være disponibelt på meglers klientkonto innen overtagelse. Normalt innebærer dette at fullt oppgjør må være innbetalt på meglers klientkonto senest to virkedager før avtalt overtagelsesdato. Eventuelle vilkår knyttet til innbetalingen, eksempelvis pantedokument som skal tinglyses til fordel for kjøpers bank, må være megler i hende i god tid før overtagelse kan finne sted. Sørmeglere AS tar ikke imot innbetalinger fra utlandet, innbetaling av oppgjør skal foretas samlet fra kjøpers konto i norsk finansinstitusjon.

Megler tar ikke imot oppgjør i form av kontanter eller bankremisse.

Hvitvaskingsreglene

I henhold til lov om hvitvasking og terrorfinansiering har megler plikt til å gjennomføre kontrolltiltak ovenfor kunder. Dette innebærer å bekrefte kunders identitet, innhente opplysninger om reelle rettighetshavere og kundeforholdets formål og tilskuede art. Videre skal megler kontrollere midlenes opprinnelse, samt gjennomføre kundekontroll av personer med disposisjonsrett til konto som benyttes ved transaksjoner til klientkonto.

Kundekontroll skal gjennomføres løpende gjennom hele oppdragsperioden, dersom megler på noe tidspunkt ikke får gjennomført tilstrekkelig kundekontroll har megler rett til å avvikle kundeforholdet.

Megler er underlagt rapporteringsplikt til Økokrim ved mistanke om brudd på hvitvaskingsloven. Melding sendes Økokrim uten at partene varsles og megler kan i enkelte tilfeller ha plikt til å stanse gjennomføring av handelen. Partene i handelen kan komme i ansvar for tap den andre part påføres som følge av brudd på hvitvaskingsregelverket, partenes rettigheter ved mislighold.

Personopplysningsloven

I henhold til personopplysningsloven gjør vi oppmerksom på at interessenter kan bli registrert for videre oppfølging. Les mer om personvern i vår personvernerklæring på sormegleren.no/personvern

Boligselgerforsikring

Selger har ikke tegnet boligselgerforsikring.

Boligkjøperforsikring

Vedlagt i salgsoppgaven følger informasjon om Boligkjøperforsikring og Boligkjøperforsikring Pluss fra HELP Forsikring AS. Boligkjøperforsikring er en rettshjølpsforsikring som gir trygghet og profesjonell juridisk hjelp dersom det oppdages uventede feil eller mangler ved boligen de neste fem årene. Boligkjøperforsikring Pluss har samme dekning som boligkjøperforsikring + fullverdig advokathjelp på viktige rettsområder i privatlivet. Egenandel kr. 4 000,- påløper i tvistesaker. Les mer om begge forsikringene i vedlagte materiell eller på help.no. Det gjøres oppmerksom på at meglerforetaket mottar fra kr 4.100,- til kr 6.400,- avhengig av boligtype, i honorar for hver forsikringsavtale som formidles på Boligkjøperforsikring, samt kr 1 000,- i honorar for Boligkjøperforsikring Pluss.

Meglers vederlag

Meglers vederlag er avtalt til 1,75 % inkl. mva.

Videre er det avtalt tilrettelegging kr 15.000,-, oppgjørshonorar kr 11.000,- og grunnpakke markedsføring kr 15.000,-

I tillegg dekker oppdragsgiver kr 545,- i utlegg for sikringsobligasjon.

Ved salgssum lik prisantydning vil dette til sammen utgjøre kr 99 250,00,- inkl. mva.

Dersom handel ikke kommer i stand har megler krav på å få dekket tilrettelegging, markedsføringskostnader, direkte utlegg, samt et rimelig vederlag for utført arbeid.

Selger

Solveig Kjelland Myrdal
Kjell Roald Myrdal

Oppdragsansvarlig

Robin Bjørn Jensen
Eiendomsmegler
robin.jensen@sormegleren.no
Tlf: 975 12 197

Mia Catherina Goggsbo
Eiendomsmegler
mia.goggsbo@sormegleren.no
Tlf: 452 06 360

Ansvarlig megler

Robin Bjørn Jensen
Eiendomsmegler
robin.jensen@sormegleren.no
Tlf: 975 12 197

Sørmegleren AS, avd. Arendal, Vesterveien 1B
4801 Arendal
Tlf: 370 20 500
Organisasjonsnummer: 9441 21 331

Salgsoppgavedato



Velkommen til Pinnsvinveien 43! En lekker 3-roms leilighet fra 2023 med nydelig utsikt og høy standard





Lekker påkostet kjøkken med integrerte hvitevarer og Quooker som gir både kokende og iskaldt rett i springen









Nabolagsprofil

Pinnsvinveien 43 - Nabolaget Gjerrestad/Færvik - vurdert av 14 lokalkjente

Nabolaget spesielt anbefalt for

- Etablerere
- Familier med barn
- Husdyreiere



Offentlig transport

Færvik Linje 102, 103	14 min	1 km
Skilsø ferjekai Linje 191	7 min	4.4 km
Vindholmen kai Linje 001	8 min	5.3 km
Arendal stasjon Linje R50	12 min	8.4 km
Arendal bussterminal Totalt 24 ulike linjer	15 min	9.5 km

Skoler

Roligheden skole (1-10 kl.) 526 elever, 35 klasser	28 min	2 km
Arendal vgs - Mølleheia	13 min	
Arendal videregående skole 880 elever, 30 klasser	17 min	9.9 km



Opplevd trygghet

Veldig trygt 85/100



Kvalitet på skolene

Bra 71/100



Naboskapet

Godt vennskap 71/100

Aldersfordeling

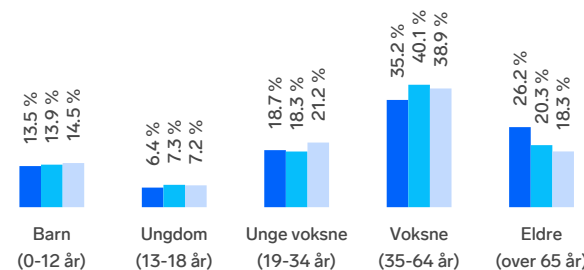

Område	Personer	Husholdninger
Gjerrestad/Færvik	1 246	598
Arendal	39 170	19 324
Norge	5 425 412	2 654 586

Barnehager



Tybakken barnehage (1-5 år) 38 barn	8 min	0.6 km
Marisberg barnehage (1-5 år) 49 barn	20 min	1.4 km
Blåklokken barnehage (1-5 år) 29 barn	23 min	1.5 km

Dagligvare

Coop Extra Tromøytunet PostNord	14 min	1.1 km
Coop Extra Kongshavn PostNord	7 min	4.8 km



Primære transportmidler

-  1. Egen bil
-  2. Samkjøring

 **Turmulighetene**
Nærhet til skog og mark 94/100

 **Støynivået**
Lite støynivå 88/100

 **Kvalitet på barnehagene**
Veldig bra 88/100



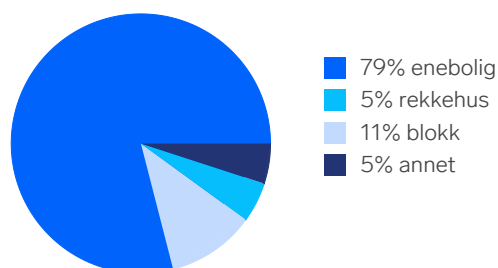

Sport

-  Ekornveien Tybakken nærmiljøanleg... 12 min 
Ballspill 0.9 km
-  Roligheden skole 25 min 
Ballspill, fotball 1.7 km
-  MOVA Krøgenes 7 min 
-  Arendal Sport og Fitnessenter 15 min 

Boligmasse



Varer/Tjenester

-  Saltrød Senter 11 min 
-  Vitusapotek Tromøy 14 min 

Aldersfordeling barn (0-18 år)

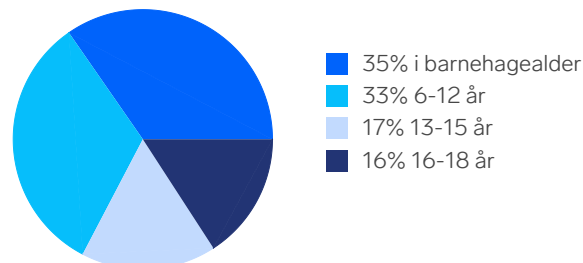

Familiesammensetning

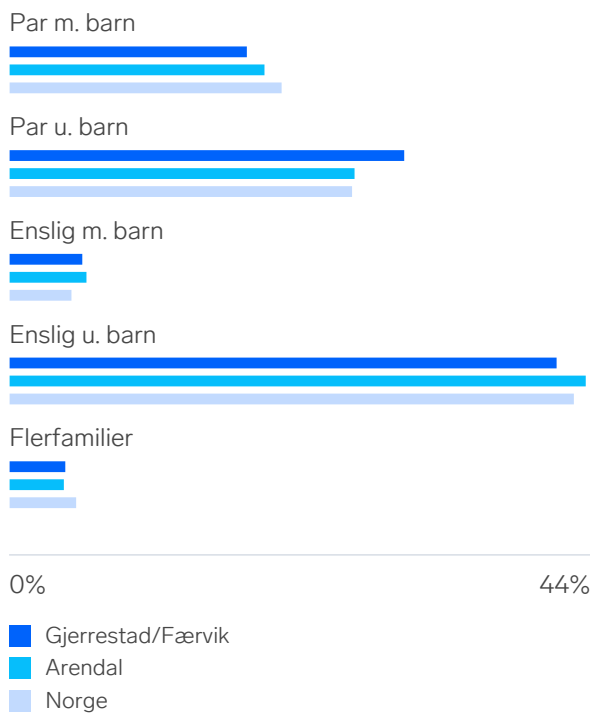

Sivilstand

		Norge
Gift	35%	33%
Ikke gift	48%	54%
Separert	11%	9%
Enke/Enkemann	7%	4%

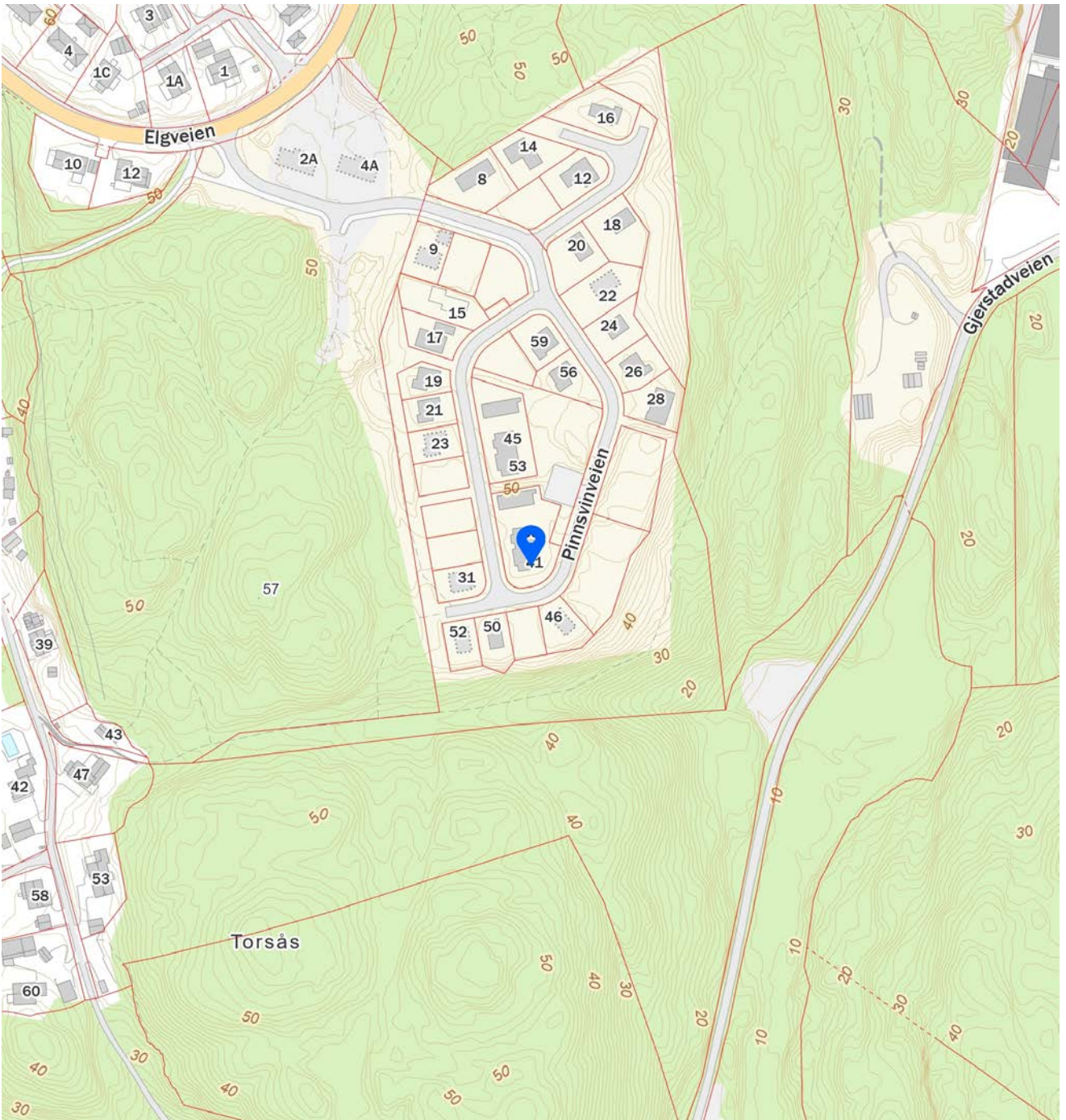
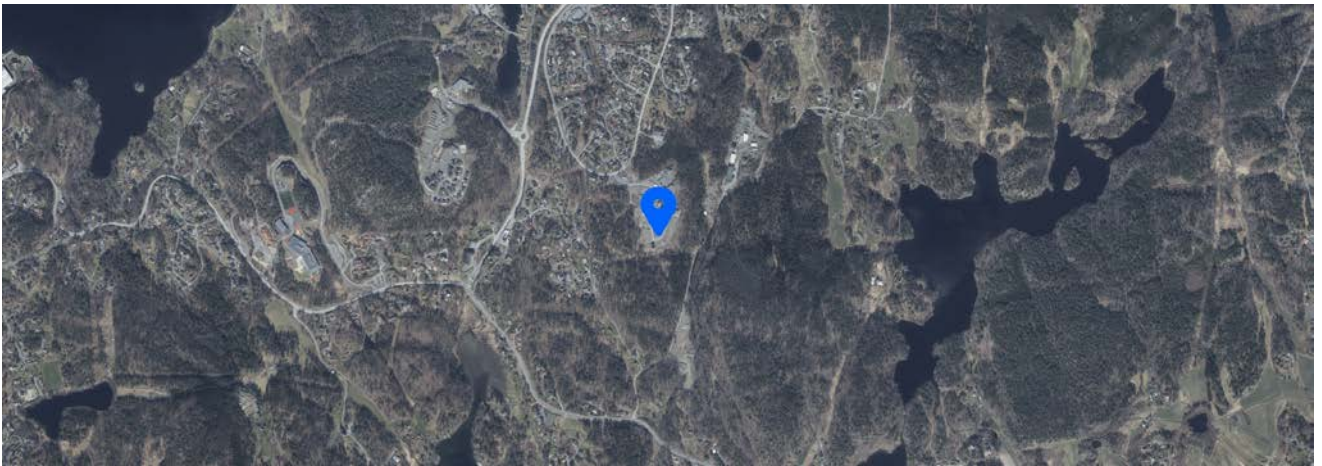

Tilstandsrapport

 Leilighet

 Pinnsvinveien 43, 4818 FÆRVIK

 ARENDAL kommune

 gnr. 213, bnr. 229

 Andelsnummer 12

Sum areal alle bygg: BRA: 76 m² BRA-i: 71 m²



Befaringsdato: 21.11.2024

Rapportdato: 03.01.2025

Oppdragsnr.: 20249-1697

Referansenummer: WA7745

Autorisert foretak: His Bygg AS

Vår ref: Jens Christian
Edwardsen/His
bygg AS



Rapporten kan brukes i inntil ett år etter befaringsdatoen, og kan ikke gjenbrukes ved flere boligsalg i denne perioden. For eiendomsoverdragelser fra 1.1.2024, må selger sørge for at areal i rapporten er oppdatert og følger ny bransjestandard for areal. Skjer det endringer, oppstår skader også videre på boligen, bør du som selger be om oppdatert rapport.

Norsk takst

Norsk takst er bransjeorganisasjonen for landets bygningssakkyndige og takstforetak, med om lag 1400 sertifiserte medlemmer fordelt på omtrent 1000 bedrifter. I boligomsetningen regnes takstrappportene som et helt avgjørende element i den informasjonen som gjøres tilgjengelig for kjøper. Årlig leverer medlemmene rundt 120.000 slike takster. Det gir unik oversikt over norske boliger, og bidrar til at alle oppdrag kan utføres med utgangspunkt i erfaringsbasert kvalitet.



Det stilles høye krav til utdanning, sertifisering og yrkesetikk. Norsk takst er opptatt av at boligomsetningen skal være trygg, og legger vekt på å opptre uavhengig av andre bransjeaktører. Bygningssakkyndige fakturerer sine tjenester uten hensyn til hvilken pris som oppnås, og skal heller ikke på annen måte ha noen egeninteresse knyttet til handelen.

Uavhengighet og god fagkunnskap har over tid bygget troverdighet og tillit. Både selger og kjøper skal kunne stole på bygningssakkyndiges vurderinger. For tilfeller der det likevel skulle oppstå misnøye med utført arbeid, har vi sammen med Forbrukerrådet etablert en klagenemnd.

Norsk takst har en sentral rolle i utviklingen av norske standarder, regler og profesjonsprinsipper, og representerer bransjen i alle relevante internasjonale fora. Dette sikrer at norske bygningssakkyndige tidlig kan tilpasse seg krav og bransjetrender fra utlandet, samtidig som takseringsfaget får en norsk stemme på verdensbasis. Organisasjonen bidrar i næringspolitisk sammenheng, og har vært en pådriver for å sikre at lover og regler gir trygghet for forbrukerne i boligomsetningen.

His Bygg AS

Org.nr 991059059

Rapportansvarlig

Jens Christian Edvardsen

Jens Christian Edvardsen
Uavhengig Takstingeniør
jens@hisbygg.no
901 96 262



Dette trenger du å vite om tilstandsrapporten



Hva er en tilstandsrapport?

En tilstandsrapport beskriver synlige skader/avvik eller tegn på skader/avvik på boligen. Rapporten fremhever vanligvis ikke positive egenskaper ved boligen.



Hva vurderer en bygningssakkyndig?

Den bygningssakkyndige vurderer boligen ut fra hva man kan forvente av en bygning av samme alder og type. Vurderingen gjøres som regel mot hvordan det var vanlig å bygge og regler som gjaldt da boligen ble oppført (søknadstidspunktet). Forhold som er vanlige for bygningens alder, slik som slitasje etter normal bruk regnes ikke som avvik.



Hva inneholder tilstandsrapporten?

Den bygningssakkyndige undersøker rom og bygningsdeler slik det kommer frem av [Forskrift til avhendingsloven](#). Tilstandsrapporten inneholder bare avvik som den bygningssakkyndige kan se eller kontrollere med enkle hjelpemidler. Det gjøres ikke nærmere undersøkelser slik som åpning av vegger eller andre bygningsdeler. I vegg mot våtrom og rom under terreng kan det borres et hull for å gjøre enkle undersøkelser slik som fuktøk.

Når du kjøper en brukt bolig

Når du kjøper en brukt bolig, er det viktig å være oppmerksom på at dette ikke kan sammenlignes med å kjøpe en ny bolig. Måten boligen ble bygget på kan være annerledes enn i dag. Bygninger svekkes over tid, og utsettes for slitasje blant annet på grunn av bruk og vær og vind. Mange boliger fornyes helt eller delvis, noen i flere omganger, eller det oppføres tilbygg. Særlig for boliger som er pusset opp eller endret, er det viktig å merke seg at fornyelse av overflater ikke nødvendigvis betyr at bygningsdeler under er forbedret.

Vurdering mot byggeår

Den bygningssakkyndige vil vurdere boligen mot hvordan det var vanlig å bygge og regler som gjaldt da bygningen ble oppført (søknadstidspunktet). Den bygningssakkyndige ser etter avvik som har betydning for og som reduserer boligens funksjon og verdi, og som kommer frem av Forskrift til avhendingslova. Noen rom og bygningsdeler slik som bad og vaskerom, og forhold som gjelder sikkerhet mot brann, rekkverk og trapper osv., vil den bygningssakkyndige vurdere mot dagens regelverk. Etter dagens regelverk vil disse kunne få en tilstandsgrad 2 eller 3 uten at det nødvendigvis er krav om at avviket må utbedres.

Tilstandsrapporten beskriver ikke hele boligen

BYGNINGSSAKKYNDIGE SER FOR EKSEMPEL IKKE PÅ

- vanlig slitasje og normal vedlikeholdstilstand
- bagatellmessige forhold som ikke påvirker bygningens bruk eller verdi vesentlig
- etasjeskillere
- tilleggsbygg slik som garasje, bod, annek, naust også videre
- utvendige trapper
- støttemurer
- skjulte installasjoner
- installasjoner utenfor bygningen
- full funksjonstesting av el- og VVS-installasjoner
- geologiske forhold og bygningens plassering på grunnen
- bygningens planløsning
- bygningens innredning
- løsløse slik som hvitevarer
- utendørs svømmebasseng og pumpeanlegg
- bygningens estetikk og arkitektur
- bygningens lovlighet (bortsett fra bruksendringer, brannceller og forhold som åpenbart kan påvirke helse, miljø og sikkerhet)
- fellesarealer (med mindre boligeier har vedlikeholdsplikt for fellesarealer og dette er kjent for bygningssakkyndig, eller fellesarealet har en særlig tilknytning til boligen).

© iVerdi 2023 © Norsk takst 2023

Malen til denne rapporten, inkludert standardtekstene fra Norsk takst, er vernet etter åndsverkløven og kan kun benyttes av medlemsforetakene i Norsk takst og av takstingeniører som er sertifisert i slikt foretak, samt av kunder hos iVerdi og studenter hos NEAK. For andre aktører er eksemplarframstilling av malen og standardtekster, som utskrift og annen kopiering til bruk som grunnlag for tilsvarende rapporter, bare tillatt når det er hjemlet i lov (kopiering til privat bruk, sitat o.l.) eller avtale med Norsk Takst ([Forside](#)) eller iVerdi ([Hjem-iVerdi](#)).

Utnyttelse i strid med lov eller avtale kan medføre erstatnings- og straffansvar.

Dette trenger du å vite om tilstandsrapporten

Tilstanden vurderes med ulike tilstandsgrader

Tilstanden gir uttrykk for en gitt forventet tilstand, blant annet vurdert ut fra alder og normal bruk. Ved Tilstandsgrad 0 (TG0) og Tilstandsgrad 1 (TG1) gir den bygnings sakkyndige normalt ingen begrunnelse for valg av tilstandsgrad. Grunnen er at bygningen eller bygningsdelen da bare har normal slitasje. Ved skjulte konstruksjoner kan alder alene avgjøre tilstandsgrad. Når bygnings sakkyndige anbefaler tiltak, for eksempel utbedringer, må brukeren av rapporten vurdere om tiltakene er nødvendige og lønnsomme.

Når den bygnings sakkyndige velger tilstandsgrad, baseres vurderingen på faste kriterier som følger av gjeldende bransjestandard for Teknisk tilstandsanalyse ved omsetning av bolig og Forskrift til avhendingslova.



TILSTANDSGRAD 0, TG0: INGEN AVVIK

Bygningsdelen skal være tilnærmet ny, ikke vise tegn på slitasje og det skal være lagt frem dokumentasjon på faglig god utførelse. Det er ingen merknader til delen.



TILSTANDSGRAD 1, TG1: MINDRE AVVIK

Bygningsdelen skal bare ha normal slitasje, og straktiltak skal ikke anses som nødvendig. Graden kan også brukes når delen er ny, men der dokumentasjon på faglig god utførelse mangler.



TILSTANDSGRAD 2, TG2: VESENTLIGE AVVIK OG MINDRE AVVIK SOM ETTER NS 3600 GIR TG 2

Bygningsdelen skal enten ha feil utførelse, en skade eller symptomer på skade, sterk slitasje eller nedsatt funksjon. Graden gis når bygningsdelen trenger vedlikehold eller tiltak i nær fremtid. Graden skal også brukes når delen er gammel og det er grunn til å varsle om faren for skader på grunn av alderen, eller når det er grunn til å overvåke delen spesielt på grunn av fare for større skader eller følgeskader.

Ved avvik som ikke krever umiddelbare tiltak (ingen umiddelbar kostnad) så blir TG2 markert med en lysere farge.



TILSTANDSGRAD 3, TG3: STORE ELLER ALVORLIGE AVVIK

Denne tilstandsgraden brukes ved kraftige tegn på forhold som man må regne med trenger utbedring straks eller innen kort tid. Det er påvist funksjonssvikt eller sammenbrudd.



IKKE UNDERSØKT/IKKE TILGJENGELIG FOR UNDERSØKELSE

Det kan være avvik/skader som ikke er avdekket.

Hva er et anslag på utbedringskostnad?

Hva det vil koste å utbedre rom eller bygningsdeler, er et forsiktig anslag basert på nåværende kvalitet, registrert avvik og angitte tiltak i rapporten. Anslaget er gitt på generelt grunnlag og må ikke forveksles med et pristilbud fra en håndverker. Det kan foreligge avvik og tiltak som ikke kommer frem av rapporten. Utbedringskostnad avhenger blant annet av personlige valg av og markedspris på materialer og tjenesteyter.

I rapporten skal det settes anslag for utbedringskostnad for TG3, og slikt anslag kan også gis ved TG2.



Ingen umiddelbare kostnader



Tiltak under kr 10 000



Tiltak mellom kr 10 000 - 50 000



Tiltak mellom kr 50 000 - 100 000



Tiltak mellom kr 100 000 - 300 000



Tiltak over kr 300 000

Beskrivelse av eiendommen

Leilighet fra 2023

Leiligheten fremstår i normal stand med påregnelig bruksslitasje.

Det vurderes ikke å være avvik som forringer bruken på befaringsdagen.

Sammendrag er ikke utfyllende for rapportens innhold og må leses i sin helhet.

Se forøvrig punkter nedenfor.

Arealer

[Gå til side](#)

Forutsetninger og vedlegg

[Gå til side](#)

Lovlighet

[Gå til side](#)

Leilighet

- Det foreligger godkjente og byggemeldte tegninger, men de stemmer ikke med dagens bruk

Det er anlagt opplegg for vaskemaskin i bod, bruken er ikke omsøkt og planløsning i arealene er betegnet som bod.

Sammendrag av boligens tilstand

Fordeling av tilstandsgrader

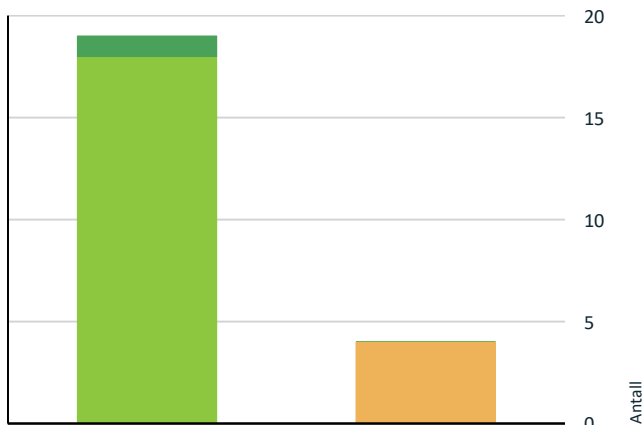

- TG0: Ingen avvik
- TG1: Mindre eller moderate avvik
- TG2: Avvik som ikke krever tiltak
- TG2: Avvik som kan kreve tiltak
- TG3: Store eller alvorlige avvik
- TG IU: Konstruksjoner som ikke er undersøkt

Vil du vite mer om tilstandsgrader? Se side 4.

Spesielt for dette oppdraget/rapporten

Det er ikke gjort vurderinger av lyd/brannskille mellom leilighetene, videre undersøkelser innebærer inngrep i konstruksjoner som ikke er en del av mandatet i en undersøkelse nivå 1 rapport.

Forskriftsbrudd ut over det som er kommentert i rapporten er ikke vurdert

Der det er tvil om bruken av enkelte rom, defineres arealbruken etter undertegnede skjønsmessig vurdering.

Bygningens og sameiets fellesarealer er ikke vurdert. Kjøper henvises til styre for informasjon om fellesarealer. Med fellesarealer menes konstruksjoner, installasjoner og utvendige overflater som sameiet i sin helhet bærer ansvaret for.

Takstmann har ingen bindinger til rekvirent og er uavhengig.

His bygg AS er firmaet som har utarbeidet rapporten og ved eventuelle reklamasjoner er det His bygg AS med org.nr 991059059 som er ansvarlig for rapporten og riktig adressat.

Eventuelt bod er ikke fremvist av eier hvis det ikke fremkommer av arealene

Enkelte bilder er tatt med inn i rapporten som er eksempelbilder.

Oppsummering av avvik

Vil du vite mer? Se på rommet eller bygningsdelen senere i rapporten.

Leilighet

! TG 2 AVVIK SOM KAN KREVE TILTAK

- ! **Utvendig > Andre utvendige forhold** [Gå til side](#)
- ! **Innvendig > Radon** [Gå til side](#)
- ! **Våtrom > 2. etasje > Bad > Overflater vegger og himling** [Gå til side](#)
- ! **Kjøkken > 2. etasje > Stue/kjøkken > Avtrekk** [Gå til side](#)

Tilstandsrapport

LEILIGHET

Byggeår
2023

Kommentar
Byggeåret er basert på opplysninger fra eiendomsmatrikkelen.

Standard
Normal standard

Vedlikehold
Normalt vedlikeholdt

UTVENDIG

TG 1 Vinduer

Det ble foretatt kontroll på tilfeldig valgte åpne og lukke mekanismer, vurderes å være i normal stand. Vinduer består av åpningsvinduer og fastkarmsvinduer.

Det er ikke utført inngrep i konstruksjoner rundt vinduer og ukjent tetting med hensyn til isolering/vindtetting/taping



TG 1 Dører

Enkel funksjonstest av dører, det er ikke utført vurderinger av vindtetting/tetthet da dette innebærer inngrep i konstruksjoner. Fungerende ved enkelt funksjonstest

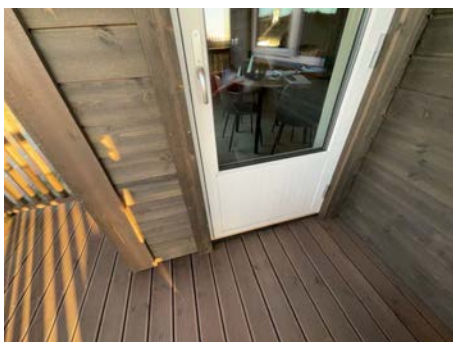

TG 1 Balkonger, terrasser og rom under balkonger

Utvendig terrasse med terrassebord. Ved visuell undersøkelse ble det ikke registrert avvik på befaringsdagen.



TG 2 Andre utvendige forhold

Det er ikke fremlagt tilstandsrapport, vedlikeholdsplaner for fellesdeler i bygget. Det henvises til vedtekter, vedlikeholdsplaner som sameiet har ansvar for.

Vurdering av avvik:

- Det er ikke utarbeidet Tilstandsanalyserapport, vedlikeholdsplan e.l. for fellesdeler i bygget.

Konsekvens/tiltak

- For å lukke avviket ihht NS 3600.2018 må det utarbeides en Tilstandsanalyserapport/vedlikeholdsplan for fellesdeler i bygget. Da dette er opp til borettslag/sameie å rekvirere er kostnadsestimat ikke satt.

INNVENDIG

TG 1 Overflater

Laminat på gulv, plater på vegger og himling. Noe mellomrom mellom gulvlist og gulv i stue som relateres til byggtørk, vurderes kosmetisk.

TG 1 Etasjeskille/gulv mot grunn

Det er utført visuell undersøkelse og enkel nivellering på tilfeldig valgte plasser.

Innredede rom og alle flater er ikke undersøkt. Undersøkelsen viser ikke større skjevheter som tilsier konstruksjonsmessige avvik på befaringsdagen.

TG 2 Radon

Utfra byggeår er det krav til radonsperre, dokumentasjon er ikke fremlagt på utførelse, type eller bilder. Ferdiggattest foreligger og utbygger har gjennom søknad om ferdiggattest bekreftet at alle kontrollerklæringer foreligger og at bygget er oppført iht gitte tillatelser og gjeldende forskrifter.

Tilstandsrapport

Vurdering av avvik:

- Dokumentasjon på radonsperre foreligger ikke.

Konsekvens/tiltak

- Innhent dokumentasjon, om mulig.

! TG 1 Innvendige dører

Slette dører, ved enkel funksjonstest av tilfeldig valgte dører ble det ikke registrert skader utover påregnelig bruksslitasje.

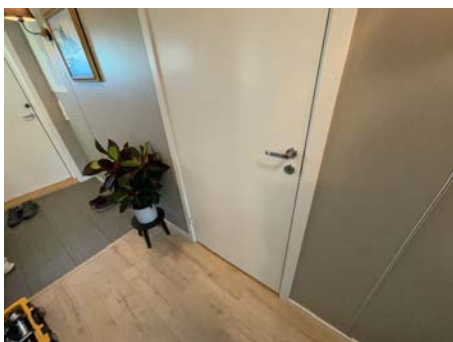

VÅTROM

2. ETASJE > BAD

Generell

Bad, ingen dokumentasjon på utførelse fremlagt



2. ETASJE > BAD

! TG 2 Overflater vegger og himling

Fliser på vegger.

Visuell befaring av tilgjengelige flater som ikke er tildekket viser ikke større avvik på befaringsdagen.

Vurdering av avvik:

- Det er vindu/dør med ikke fuktbestandige materialer i våtsonen (ved vask, dusj, badekar, osv.), løsningen eller byggematerialet er uegnet

Glassdører som tar imot vann

Konsekvens/tiltak

- Uegnede materialer må fuktbeskyttes/utskiftes.

Vær oppmerksom ved bruk slik at ikke fukt skader oppstår.

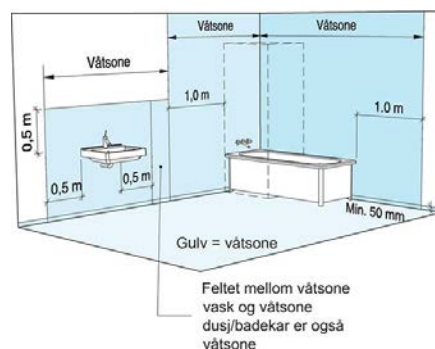

2. ETASJE > BAD

! TG 1 Overflater Gulv

Fliser.

Noe hulrom registrert men ikke synlig skader i fuger og vurderes ikke hulrom over større områder.

2. ETASJE > BAD

! TG 1 Sluk, membran og tettesjikt

Plastsluk, synlig slukmembran klemt til klemring.

Dokumentasjon fremlagt med sjekkliste, bilder



2. ETASJE > BAD

! TG 1 Sanitærutstyr og innredning

Tilstandsrapport

Innredning med nedfelt servant, toalett, dusjvegger
Visuell befaring viser ikke større avvik utover påregnelig bruksslitasje.



2. ETASJE > BAD

TG 1 Ventilasjon

Avtrekk, fungerende på befaringdagen.
Enkel funksjonstest med papir for av sug.



2. ETASJE > BAD

TG 1 Tilliggende konstruksjoner våtrom

Hulltagning er ikke utført, nyere leilighet med dokumentasjon på utførelse.

Nyere enn 5 år og dokumentasjon fremlagt
For våtrom er det unntak for hullboring § 2-2 våtrom

"Hulltaking kan også unnlates når den bygningsakkyndige vurderer det som unødvendig, for eksempel fordi våtrommet har et system for fuktovervåking, eller fordi boligen er nylig oppført eller renoveret og har våtromssertifikat eller annen tilsvarende dokumentasjon på funksjonstesting."

KJØKKEN

2. ETASJE > STUE/KJØKKEN

TG 1 Overflater og innredning

Kjøkken med glatte fronter, laminat benkplate.
Utstyr: kjøleskap, komfyr, platetopp oppvaskmaskin.
Ved visuell undersøkelse ble det ikke registrert større avvik utover påregnelig bruksslitasje.



2. ETASJE > STUE/KJØKKEN

TG 2 Avtrekk

Kjøkkenventilator, fungerende på befaringdagen ved enkel funksjonstest.

Vurdering av avvik:

- Kjøkkenet har ventilator med omluft (kullfilter).

Konsekvens/tiltak

- Om mulig bør det etableres ventilasjons kanal ut i det fri fra ventilator.

TEKNISKE INSTALLASJONER

TG 1 Vannledninger

Vannrør av plast rør i rør besiktiget i vannskap.

Rør- og avløpsanlegget fungerte ved en enkel test av dette på stedet.
Videre kontroll av anlegget krever avansert teknologi og må eventuelt rekvireres spesielt. Tilstandsgraden er derfor ikke vurdert på det skjulte anlegget.



Tilstandsrapport



! TG 1 Avløpsrør

Avløpsrør av plast som er synlig.
Det er ikke synlig stakeluke innvendig men sluk/avløp til toalett vil normalt kunne brukes til formålet.
Det fremkommer ikke opplysninger om problematikk med avløpsanlegget på befaringsdagen.

! TG 1 Ventilasjon

Balansert ventilasjon, fungerende på befaringsdagen.
Tilstandsgrad settes utfra fungerende og at det ikke fremkommer opplysninger om problematikk.



! TG 1 Andre VVS-installasjoner

Opplegg for vaskemaskin i bod.
Belegg på gulv med oppkant og sluk.
Vurderes å være fungerende løsning utfra bruken.
Det fremkommer ikke opplysninger om bruken er omsøkt.



! TG 1 Varmtvannstank

Ca. 200 liters varmtvannstank.
Visuell undersøkelse viser ikke avvik.



! TG 1 Elektrisk anlegg

Dette er en forenklet kontroll begrenset til de spørsmål og undersøkelser som forskrift til avhendingslova (tryggere bolighandel) § 2-18 inneholder. Dette kan ikke sammenlignes med en kontroll utført av offentlig myndighet (Det lokale eltilsyn) eller registrert elektrovirksomhet, og en bygningsasskyndig har verken kompetanse eller lov til å foreta en slik kontroll.

Tilstandsgraden er vurdert ut fra den forenklete og begrensede kontrollen som forskriften inneholder. El-anlegget kan ha feil og mangler som en slik forenklet undersøkelse ikke vil avdekke. Vær derfor oppmerksom på denne risikoen, og søk videre veiledning eller få en fullstendig kontroll utført av registrert elektrovirksomhet.

Sikringsskap med automatsikringer.

1. Foreligger det eltilsynsrapport de siste 5 år, og det er ikke foretatt arbeid på anlegget etter denne, utenom retting av eventuelle avvik i eltilsynsrapport (dvs en el-tilsynsrapport uten avvik)?
Nei

Spørsmål til eier

2. Når ble det elektriske anlegget installert eller sist gang totalt rehabilitert (årstall)? Med totalt rehabilitert menes fullstendig utskiftet anlegg fra inntakssikring og videre.
2023

3. Er alle elektriske arbeider/anlegg i boligen utført av en registrert

Tilstandsrapport

elektroinstallasjonsvirksomhet?

Ja

4. Er det elektriske anlegget utført eller er det foretatt tilleggsarbeider på det elektriske anlegget etter 1.1.1999?

Ja

Eksisterer det samsvarserklæring?

Ja

5. Foreligger det kontrollrapport fra offentlig myndighet – Det Lokale Eltilsyn (DLE) eller eventuelt andre tilsvarende kontrollinstanser med avvik som ikke er utbedret eller kontrollen er over 5 år?

Nei

6. Forekommer det ofte at sikringene løses ut?

Nei

7. Har det vært brann, branntilløp eller varmgang (for eksempel termiske skader på deksler, kontaktpunkter eller lignende) i boligens elektriske anlegg?

Nei

Generelt om anlegget

8. Er det tegn til at det har vært termiske skader (tegn på varmgang) på kabler, brytere, downlights, stikkontakter og elektrisk utstyr? Sjekke samtidig tilstanden på elektrisk tilkobling av varmtvannsbereder, jamfør eget punkt under varmtvannstank

Nei

9. Er der synlig defekter på kabler eller er disse ikke tilstrekkelig festet?

Nei

Inntak og sikringsskap

10. Er det tegn på at kabelinnføringer og hull i inntak og sikringsskap ikke er tette, så langt dette er mulig å sjekke uten å fjerne kapslinger?

Nei

11. Finnes det kursfortegnelse, og er den i samsvar med antall sikringer?

Ja

12. Foreta en helhetsvurdering av det elektriske anlegget, dets alder, allmenne tilstand og fare for liv og helse. Bør det elektriske anlegget ha en utvidet el-kontroll?

Nei

Generell kommentar

Det er fremlagt dokumentasjon på anlegget. Undertegnede har ikke elektrofaglig kompetanse og tilstandsvurdering beror på dokumentasjon og visuell undersøkelse av tilfeldig komponenter i boligen.

Ved eventuell videre undersøkelser på det elektriske anlegget må det innhentes autorisert elektriker/el-takstmann med en utvidet el-kontroll (NEK 405 Elkontroll)



Branntekniske forhold

Dette er en forenklet kontroll begrenset til de spørsmål som fremkommer under. Tilstandsgraden er basert på retningslinjer til disse spørsmålene i bransjestandarden NS3600. Dette kan ikke sammenlignes med en fullstendig kontroll av branntekniske forhold av offentlig myndighet, eller en vurdering av boligens branntekniske forhold eller prosjektering fra en rådgiver med spesialkompetanse. En bygnings sakkyndig har verken kompetanse til å gi slik veiledning eller lov til å foreta en slik kontroll.

Tilstandsgraden er vurdert ut fra den forenklete og begrensede kontrollen. Det kan være feil og mangler om branntekniske forhold som en slik forenklet undersøkelse ikke vil avdekke. Vær derfor oppmerksom på denne risikoen, og søk videre veiledning eller rådgivning.

Røykvarslere og brannslukningsapparat observert.

Røykvarslere ihenhold til forskriftskrav med minst byggeforskrift 1985
Anbefales brannslukningsapparat i hver etasje.

Eieren av boliger og fritidsboliger skal sørge for at byggverkene har brannalarmanlegg eller et tilstrekkelig antall røykvarslere. Det skal være minst én detektor eller røykvarslere i hver etasje, som skal dekke kjøkken, stue, sone utenfor soverom og sone utenfor tekniske rom. Alarmen skal kunne høres tydelig på oppholdsrom og soverom når dørene mellom rommene er lukket.

1. Er det mangler for brannslukningsutstyr i boligen iht. forskriftskrav på søknadstidspunktet, men minst Byggeforskrift 1985?
Nei
2. Er det skader på brannslukningsutstyr eller er apparatet eldre enn 10 år?
Nei
3. Er det mangler på røykvarslere i boligen iht. forskriftskrav på søknadstidspunktet, men minst Byggeforskrift 1985?
Nei
4. Er det skader på røykvarslere?
Nei

Tilstandsrapport



Arealer, byggetegninger og brannceller

Standard gjeldende fra 01.01.2024

Arealmålinger og arealoppsett er basert på Norsk standard 3940:2023 Areal- og volum-beregninger av bygninger. Arealet gjelder for tidspunktet da boligen ble målt

Hva er måleverdig areal?

Arealet i rommet må ha minst 1,90 m fri høyde over gulvet og minst bredde på 0,60 m. Et loft med skråtak vil for eksempel bare få registrert målbart areal der høyden er minst 1,90 m og bredden minst 0,60 m. Rommet må ha dør eller luke, og gangbart gulv.

Hva er bruksareal?

BRA = BRA-i + BRA-e + BRA-b

Bruksarealet for bygningen er bruttoarealet minus arealet som optas av yttervegger.

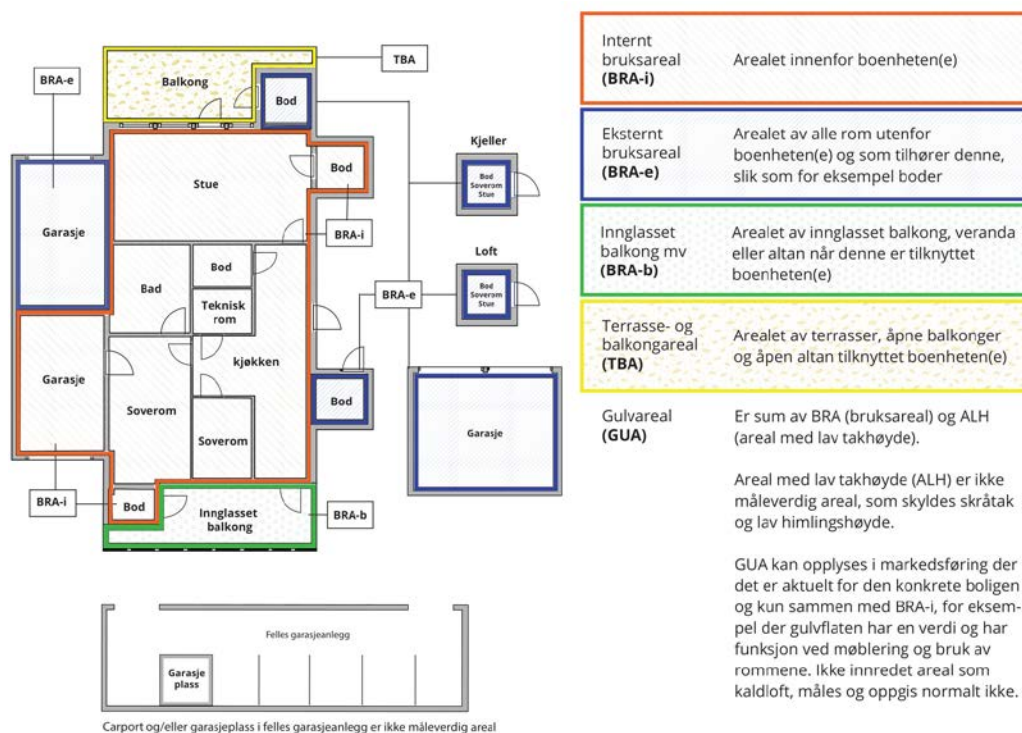

Arealet kan ikke alltid fastsettes nøyaktig

Areal kan være komplisert eller umulig å måle opp nøyaktig fordi det er vanskelig å fastslå tykkelsen på innervegger, skjevheter i og utforming av bygningskonstruksjoner som karnapp, buer og vinkler som ikke er rette, åpne rom over flere etasjer og så videre.

Eiendommens markedsverdi kan ikke baseres på en matematisk beregning basert på antall kvadratmeter opplyst i rapporten. Opplysninger om areal kan altså ikke alene benyttes for å beregne eiendommens verdi.

Den bygningsakkyndige kan avdekke eventuelle bruksendringer og avvik i branncelleinndeling

Den bygningsakkyndige ser på byggetegninger hvis de er tilgjengelige og dette er en del av oppdraget, og vurderer bruken av boligen opp mot tegningene. Hvis den bygningsakkyndige avdekker at en bolig ikke ser ut til å være delt opp i brannceller etter kravene i byggt teknisk forskrift på befaringstidspunktet, skal det opplyses om dette.

Reglene om bruksendring og brannceller kan være kompliserte. Søk videre faglige råd om rapporten ikke gir deg svar. Den bygningsakkyndige kan ikke vurdere og svare på alle spørsmål, og kan heller ikke vite om kommunen kan gi unntak for kravene som gjelder. [Vil du vite mer?](#)

Internt bruksareal (BRA-i)	Arealet innenfor boenheten(e)
Eksternt bruksareal (BRA-e)	Arealet av alle rom utenfor boenheten(e) og som tilhører denne, slik som for eksempel bod
Innglasset balkong mv (BRA-b)	Arealet av innglasset balkong, veranda eller altan når denne er tilknyttet boenheten(e)
Terrasse- og balkongareal (TBA)	Arealet av terrasser, åpne balkonger og åpen altan tilknyttet boenheten(e)
Gulvareal (GUA)	Er sum av BRA (bruksareal) og ALH (areal med lav takhøyde). Areal med lav takhøyde (ALH) er ikke måleverdig areal, som skyldes skråtak og lav himlingshøyde. GUA kan opplyses i markedsføring der det er aktuelt for den konkrete boligen og kun sammen med BRA-i, for eksempel der gulvflaten har en verdi og har funksjon ved møblering og bruk av rommene. Ikke innredet areal som kaldloft, måles og oppgis normalt ikke.

Om brannceller

En branncelle er hele eller avgrensede deler av en bygning hvor en brann fritt kan utvikle seg uten at den kan spre seg til andre bygninger eller andre deler av bygningen i løpet av en fastsatt tid.

Om bruksendring

Bruksendring er å endre bruken av et rom fra en tillatt bruk til en annen. Dette kan kreve søknad og tillatelse, for eksempel hvis du endrer et rom fra bod til soverom eller arbeidsrom, eller hvis du endrer en bolig til to separate boliger.

Rom for varig opphold har krav til takhøyde, romstørrelse, rømningsvei og lysforhold som må være oppfylt. Du kan søke kommunen om unntak for kravene, men kan ikke regne med å få unntak for krav som går på helse og sikkerhet, for eksempel krav til rømningsvei.

Bruksendring som krever godkjenning, og som ikke er søkt bruksendret, er ulovlig. Kommunen kan etter plan- og bygningsloven kapittel 32 forfølge overtredelser. Kommunen kan pålegge deg å avslutte den ulovlige bruken, eventuelt å rette eller tilbakeføre rommet til godkjent bruk.

Arealer

Leilighet

Ny arealstandard

Etasje	Bruksareal BRA m ²			SUM	Terrasse- og balkongareal (TBA)
	Internt bruksareal (BRA-i)	Eksternt bruksareal (BRA-e)	Innglasset balkong (BRA-b)		
2. etasje	71	5		76	8
SUM	71	5			8
SUM BRA	76				

Romfordeling

Etasje	Internt bruksareal (BRA-i)	Eksternt bruksareal (BRA-e)	Innglasset balkong (BRA-b)
2. etasje	2 soverom , Gang , Bad , Stue/kjøkken , Bod/vaskerom	Bod	

Kommentar

I hovedsak er det bruken av rommene ved befaringen som avgjør hva rommet defineres som.
Trapp er medregnet i sin helhet for alle etasjer.
Det er ikke foretatt kontroll om innredet rom er byggemeldt eller godkjent slik de benyttes idag.
Det er ikke utført undersøkelse av lovligheten av TBA som er anlagt.
Utført enkel måling av TBA og kan avvike fra faktiske mål, det er ikke foretatt målinger av gangveier etc.

Lovlighet

Byggetegninger

Det foreligger godkjente og byggemeldte tegninger, men de stemmer ikke med dagens bruk
Kommentar: Det er anlagt opplegg for vaskemaskin i bod, bruken er ikke omsøkt og planløsning i arealene er betegnet som bod.

Brannceller

Er det påvist synlige tegn på avvik i branncelleinndeling ut ifra dagens byggteknisk forskrift? Ja Nei

Nyere håndverkstjenester

Er det ifølge eier utført håndverkstjenester på boligen siste 5 år? Ja Nei

Krav for rom til varig opphold

Er det påvist avvik i forhold til rømningsvei, dagslysflate eller takhøyde? Ja Nei

Kommentar:

Total fordeling mellom P-ROM og S-ROM

Tabellen under viser fordelingen av P-ROM og S-ROM etter veiledningen til NS 3940: 2012. Dette er til informasjon og til sammenligning. Tallene er omtrentlige, kan avvike fra faktiske målinger og er ikke juridisk bindende

	P-ROM(m2)	S-ROM(m2)
Leilighet	71	0

Befarings - og eiendomsopplysninger

Befaring

Dato	Til stede	Rolle
21.11.2024	Jens Christian Edvardsen	Takstingeniør
	Solveig Kjelland Myrdal	Rekvirent

Matrikkeldata

Kommune	gnr.	bnr.	fnr.	snr.	Areal	Kilde	Eieforhold
4203 ARENDAL	213	229		0	1248.2 m ²	BEREGNET AREAL (Ambita)	Eiet

Adresse

Pinnsvinveien 43

Hjemmelshaver

Tybakktoppen Borettslag

Andelsobjekt

Boligselskap	Org.nr.	Leil. nr.	Forretningsfører	Eier av adkomstdokumenter
/TYBAKKTOPPEN BORETTSLAG	930188417			Myrdal Kjell Roald, Myrdal Solveig Kjelland

Innskudd, pålydende mm

Andelsnummer
12

Siste hjemmelovergang

Kjøpesum	År
32 600 000	2022

Kilder og vedlegg

Dokumenter

Beskrivelse	Dato	Kommentar	Status	Sider	Vedlagt
Egenerklæring			Gjennomgått		Nei

Tilstandsrapportens avgrensninger

STRUKTUR•REFERANSENIVÅ•TILSTANDSGRADER

• Rapporten er basert på innholdskrav i Forskrift til avhendingslova (tryggere bolighandel). Formålet er å gi en tilstandsanalyse til bruk for den som bestiller og/eller i et salg til forbruker, og ikke for andre tredjeparter. Rapportens omfang, struktur, metode og begrepsbruk følger i hovedsak Norsk Standard NS 3600:2018 (Teknisk tilstandsanalyse ved omsetning av bolig), samt Takstbransjens retningslinjer ved tilstandsrapportering for boliger og Takstbransjens retningslinjer for arealmåling.

• Tilbakeholdt eller uriktig informasjon som har betydning for vurderingen, er ikke bygningssakkyndiges ansvar. Rapporten beskriver avvik, altså en tilstand som er dårligere enn referansenivået. Rapporten framhever normalt ikke positive sider ved boligen ut over det som fremgår av tilstandsgradene.

• Tilstanden angis i rapporten og gir uttrykk for en gitt forventet tilstand blant annet vurdert ut fra alder og normal bruk slik:

i) **Tilstandsgrad 0, TG0:** Ingen avvik eller skader. I tillegg må bygningsdelen være tilnærmet ny, mindre enn 5 år, og det foreligger dokumentasjon på faglig god utførelse.

ii) **Tilstandsgrad 1, TG1:** Mindre avvik. Normal slitasje. Strakstiltak ikke nødvendig. TG1 kan gis når bygningsdelen er tilnærmet ny og det ikke foreligger dokumentasjon på faglig god utførelse.

iii) **Tilstandsgrad 2, TG2:** Vesentlige avvik, og mindre avvik som etter NS 3600 gir TG 2, men som ikke nødvendigvis krever umiddelbare tiltak. I denne rapporten kan TG2 i Rapportsammendrag være inndelt i TG2 som krever tiltak og de som ikke krever umiddelbare tiltak. Konstruksjonen har normalt enten feil utførelse, en skade eller symptomer på skade, sterk slitasje eller nedsatt funksjon. Vedlikehold eller tiltak trengs i nær fremtid, det er grunn til å varsle fare for skader på grunn av alder eller overvåke spesielt på grunn av fare for større skade eller følgeskade. For skjulte konstruksjoner vil alder i seg selv være et symptom som kan gi TG2. For synlige konstruksjoner kan alder sammen med andre symptomer og momenter gi TG2. Avvik under TG2 kan gis sjablongmessig anslag.

iv) **Tilstandsgrad 3, TG3:** Store eller alvorlige avvik. Kraftige symptomer på forhold som man må regne med trenger utbedring straks eller innen kort tid. Påvist funksjonssvikt eller sammenbrudd. Avvik under TG3 skal gis sjablongmessig anslag.

v) **Tilstandsgrad TGiu:** Ikke undersøkt/ikke tilgjengelig for undersøkelse.

• Ved TG0 og TG1 gis det normalt ingen begrunnelse for valg av tilstandsgrad, fordi bygningen eller bygningsdelen da bare har normal slitasje. For anbefalte tiltak ved TG2 og TG3 må bruker av rapporten vurdere om tiltakene er nødvendige og lønnsomme. Hva det vil koste å utbedre rom eller bygningsdeler er et sjablongmessig anslag basert på registrert avvik og angitte tiltak i rapporten. Anslaget er gitt på generelt grunnlag og basert på erfaringstall i seks intervaller, og kan ikke forveksles med en konkret vurdering og tilbud fra en entreprenør eller håndverker. Det må eventuelt innhentes tilbud for en nærmere undersøkelse, og konkret og nøyaktig vurdering av utbedringskostnad. Kostnader til ikke oppdagede avvik/utbedringer/feil kan forekomme. Utbedringskostnad avhenger av personlige preferanser og markedspris på materialer og tjenesteyter.

PRESISERINGER

• Avvik vurderes ut fra tekniske forskrifter på godkjenningstidspunktet for bygget. Noen bygningsdeler vurderes

etter gjeldende teknisk forskrift på befaringstidspunktet. Dette gjelder blant annet:

i) Bad, vaskerom (våtrom)

ii) Forhold rundt brann, rømming, sikkerhet, for eksempel rekkverkshøyder/åpninger, ulovlige bruksendringer, brannceller mv.

• For skjulte konstruksjoner slik som vann og avløp uten dokumentasjon, er kvalitet og alder vurdert.

• Fastmonterte installasjoner, for eksempel innfelt belysning (downlights), demonteres ikke for å sjekke dampspærren bak. Dette av hensyn til bygningssakkyndiges kompetanse og risikoen for skade.

• Kontroll av fukt i konstruksjonen ved hulltaking i bad og vaskerom (våtrom), rom under terreng (kjelleretasje, underetasje og sokkeletasje) eller andre bygningsdeler skjer etter eiers aksept. Hulltaking av våtrom og rom under terreng kan unntaksvis unnlates, se Forskrift til Avhendingsloven.

• Kontroll av romfunksjoner for P-ROM utføres kun når det ikke foreligger godkjente og byggemeldte tegninger, eller når tegninger ikke stemmer med dagens bruk.

• Bygningssakkyndig gir en forenklet vurdering av branntekniske forhold og elektriske installasjoner i boligen dersom det er mer enn fem år siden sist boligen hadde el-tilsyn. Bygningssakkyndig kan anbefale å konsultere offentlige myndigheter eller kvalifisert elektrofaglig fagperson ved behov for grundigere undersøkelser.

TILLEGGSUNDERSØKELSER

Etter avtale kan tilstandsanalysen utvides til også å omfatte tilleggsundersøkelser utover minimumskravet i forskriften.

BEFARINGEN

Rapporten gir en vurdering av byggverk og bygningsdeler som bygningssakkyndig har observert, og som fremkommer av Forskrift til avhendingsloven. Rapporten er likevel ingen garanti for at det ikke kan finnes skjulte feil, skader og mangler. NS 3600:2018 (Teknisk tilstandsanalyse ved omsetning av bolig) har undersøkelsesnivå fra 1 til 3, der undersøkelsesnivå 1 er det laveste og baseres på visuell observasjon. Rapporten baseres på undersøkelsesnivå 1 med få unntak (våtrom og rom under terreng). I praksis betyr dette at gjennomføringen av befaringen begrenses som følger:

• Det utføres kun visuelle observasjoner på tilgjengelige flater uten fysiske inngrep (f.eks. riving).

• Flater som er skjult av snø eller på annen måte ikke er tilgjengelig eller skjult, blir ikke kontrollert. Det foretas ikke funksjonsprøving av bygningsdeler, som isolasjon, piper, ventilasjon, el. anlegg, osv.

• Det gis ingen vurdering av boligens tilbehør, hvite- og brunevarer og annet inventar. Dette gjelder også integrert tilbehør.

• Inspisering av yttertak er basert på det som er synlig, normalt på innsiden fra loftet og utvendig fra stige/bakkenivå. Befaring av tak må være sikkerhetsmessig forsvarlig for å kunne gjennomføres.

• Stikkprøvetakninger er utvalgt tilfeldig og kan innebære kontroll under overflaten med spiss redskap eller lignende.

Tilstandsrapportens avgrensninger

UTTRYKK OG DEFINISJONER

- Tilstand: Byggverkets eller bygningsdelens tekniske, funksjonelle eller estetiske status på et gitt tidspunkt.
- Symptom: Observerbart forhold som gir indikasjon på hvilken tilstand et byggverk eller en bygningsdel befinner seg i. Benyttes ved beskrivelse av avvik.
- Skadegjørere: Zoologiske eller biologiske skadegjørere, i hovedsak råte, sopp og skadedyr.
- Fuktøk: Overflatesøk med egnet søkeutstyr (fuktindikator) eller visuelle observasjoner.
- Fuktmåling: Måling av fuktinnhold i materiale eller i bakenforliggende konstruksjon ved bruk av egnet måleutstyr (blant annet hammerelektrode og pigger).
- Utvidet fuktøk (hulltaking): Boring av hull for inspeksjon og fuktmåling i risikoutsatte konstruksjoner, primært i tilstøtende vegger til bad, utforede kjellervegger og eventuelt i oppforede kjellergulv.
- Normal slitasjegrاد: Forventet nedsliting av materiale i overflaten som er basert på enkle visuelle observasjoner. Kan vurderes sammen med bygningsdelens alder.
- Forventet gjenværende brukstid: Anslått tid et byggverk eller en del av et byggverk fortsatt vil være tjenlig for sitt formål (NS3600, Termer og definisjoner punkt 3.9)

AREALBEREGNING FOR BOENHETER

- Areal fastsettes etter Forskrift til avhendingsloven og Norsk Standard 3940 Areal- og volum-beregninger av bygninger fra 2023.
- Areal oppgis i hele kvadratmeter i rapporten, og gjelder for det tidspunkt oppmålingen fant sted.
- Bruksareal (BRA) er det måleverdige arealet som er innenfor omsluttede vegger målt i gulvhøyde (bruttoareal minus arealet som opptas av yttervegger). I tillegg til gulvhøyde gjelder regler om fri bredde for at arealet skal være måleverdig, med betydning for BRA av for eksempel loft med skråtak. BRA består av internt bruksareal (BRA-i), eksternt bruksareal (BRA-e) og innglasset balkong mv (BRA-b). Terrasse- og balkongareal (TBA) opplyses der tilstandsrapporten skal benyttes i boligomsetningen og der det er aktuelt. I tillegg kan gulvareal (GUA) og areal med lav takhøyde (ALH) opplyses sammen med BRA der det er aktuelt og en del av oppdraget. Rom skal ha atkomst og gangbart gulv for å kunne regnes som BRA/måleverdig areal.
- Arealet måles og oppgis dersom arealet oppfyller krav til måleverdighet, slik som at arealet må ha minst en bredde på 0,6m og minst en høyde på 1,9 m osv. Et rom kan være i strid med teknisk forskrift og mangle godkjenning hos kommunen for den aktuelle bruken, uten at dette får betydning for om arealet måles og oppgis i tilstandsrapporten. Når arealet måles tas det ikke hensyn til om arealet er lovlig oppført eller om bruken er lovlig, bruksendringer, lysforhold eller andre sikkerhetsmangler.
- Eiendommens markedsverdi kan ikke baseres på en rent matematisk beregning i forhold til antall kvadratmeter opplyst i rapporten. Opplysninger om areal kan altså ikke alene benyttes for beregning av eiendommens verdi.

- Rom som ligger utenfor boenheter, men som eier har påvist og/eller opplyst at tilhører boenheter, er oppmålt og inkludert i BRA-e. Det er ikke fremvist dokumentasjon på at rommet tilhører boenheter, med mindre dette er angitt særskilt. Rom utenfor boenheter kan omdisponeres av borettslaget/sameiet og dette kan påvirke boligens BRA. Vær oppmerksom på at NS 3940:2023 og eierseksjonsloven har ulik definisjon av fellesareal. Ved arealmåling gjelder NS 3940:2023 som definerer fellesareal slik: "Delen av bygning som brukes av to eller flere bruksenheter eller til bygningens forvaltning, drift eller vedlikehold.
- I en overgangsperiode skal rapporter som benyttes i boligomsetningen eller dersom det er en del av oppdraget også opplyse om fordelingen mellom P-ROM og S-ROM med utgangspunkt i definisjonene som fremkommer av veiledningen til Norsk Standard 3940 Areal- og volum-beregninger av bygninger fra 2012. Fordelingen mellom P-ROM og S-ROM er basert på veiledningen og bygningssakkyndiges eget skjønn. P-ROM er måleverdige rom som benyttes til kort eller langt opphold. S-ROM er måleverdige rom som benyttes til lagring, og tekniske rom. Bruken av et rom på befaringstidspunktet har betydning for om rommet defineres som P-ROM eller S-ROM. Dette betyr at rommet både kan være i strid med teknisk forskrift og mangle godkjenning i kommunen for den aktuelle bruken, uten at dette vil få betydning for valg av arealkategori.
- Se øvrig informasjon om areal i rapporten, Norsk Standard 3940 (2012 og 2023) og veiledningen til disse.

PERSONVERN

iVerdi AS, bygningssakkyndig og takstforetaket behandler personopplysninger som bygningssakkyndig trenger for å kunne utarbeide rapporten. Personvernerklæring med informasjon om bruk av personopplysninger og dine rettigheter finner du her [Personvernerklæring - iVerdi](#)

DELING AV PERSONOPPLYSNINGER FOR TRYGGERE BOLIGHANDEL OG MULIG RESERVASJON

Norsk takst og deres samarbeidspartnere benytter personopplysninger fra rapporten for analyse- og statistikkformål, samt utvikling og drift av produkter og tjenester for takstbransjen og andre aktører i bolig-omsetningen. Les mer om dette og hvordan du kan reservere deg på <https://www.norsktakst.no/norsk/om-norsk-takst/personvernerklæring/reservasjon/>

Vendu lager en boliganalyse basert på opplysninger fra rapporten. Les mer om dette og hvordan du kan reservere deg her: <https://samtykke.vendu.no/WA7745>

KLAGEORDNING FOR FORBRUKERE

Er du som forbruker misfornøyd med bygningssakkyndiges arbeid eller opptreden ved taksering av bolig eller fritidshus, se www.takstklagenemnd.no for mer informasjon

Egenerklæring

Pinnsvinveien 43, 4818 FÆRVIK

13 Nov 2024

Informasjon om eiendommen

Adresse

Pinnsvinveien 43

Postadresse

Pinnsvinveien 43

Enhetsnummer

Opplysninger om selger og salgsobjekt

Er boligen en del av et sameie eller borettslag?

Ja Nei

Driver du med omsetning eller utvikling av eiendom?

Ja Nei

Når kjøpte du boligen?

Februar 2023

Har du selv bodd i boligen?

Ja Nei

Når og hvor lenge har eieren bodd i boligen? Hvis det er lengre perioder eieren ikke har bodd i boligen er det fint om du oppgir dette. Her kan du også oppgi annen relevant informasjon om eierskapet.

Siden februar 2023

Husk på å inkludere garasje og eventuelt andre tilleggsbygninger når du svarer på spørsmålene i egenerklæringen.

Informasjon om selger

Hovedselger

Myrdal, Solveig Kjelland

Medselger

Myrdal, Kjell Roald

Forbehold

Selger tar spesifikt forbehold om feil og mangler som er beskrevet i egenerklæringsskjemaet.

Boligkjøper anses å kjenne til forholdene som er omtalt i dette egenerklæringsskjemaet. Disse forholdene kan ikke gjøres gjeldende som feil eller mangler senere.



Boligkjøper oppfordres til å selv undersøke eiendommen grundig.

Våtrom

- 1 Har det vært feil på bad, vaskerom eller toalettrom?
 Ja Nei, ikke som jeg kjenner til
- 2 Er det utført arbeid på bad, vaskerom eller toalettrom?
 Ja Nei, ikke som jeg kjenner til

Tak, yttervegg og fasade

- 3 Har det lekket vann utenfra og inn, eller er det sett andre tegn til fukt?
 Ja Nei, ikke som jeg kjenner til
- 4 Er det utført arbeid på tak, yttervegg, vindu eller annen fasade?
 Ja Nei, ikke som jeg kjenner til

Kjeller

- 5 Har sameiet eller borettslaget hatt problemer med fukt, vann eller oversvømmelse i kjeller eller underetasje?
 Ja Nei, ikke som jeg kjenner til
- 6 Har boligen kjeller, underetasje eller andre rom under bakken?
 Ja Nei
- 8 Er det utført arbeid med drenering?
 Ja Nei, ikke som jeg kjenner til

Elektrisitet

- 9 Har det vært feil på det elektriske anlegget?
 Ja Nei, ikke som jeg kjenner til
- 10 Er det utført arbeid på det elektriske anlegget?
 Ja Nei, ikke som jeg kjenner til



Rør

- 11 Har eiendommen privat vannforsyning (ikke tilknyttet det offentlige vannettet), septik, pumpekum, brønn, avløpskvern eller liknende?
 Ja Nei, ikke som jeg kjenner til
- 12 Har det vært feil på utvendige eller innvendige avløpsrør eller vannrør?
 Ja Nei, ikke som jeg kjenner til
- 13 Er det utført arbeid på utvendige eller innvendige avløpsrør eller vannrør?
 Ja Nei, ikke som jeg kjenner til

Ventilasjon og oppvarming

- 14 Er det eller har det vært nedgravd oljetank på eiendommen?
 Ja Nei, ikke som jeg kjenner til
- 15 Har det vært feil på varmeanlegg eller ventilasjonsanlegg?
 Ja Nei, ikke som jeg kjenner til
- 16 Er det utført arbeid på varmeanlegg eller ventilasjonsanlegg?
 Ja Nei, ikke som jeg kjenner til

Skjevheter og sprekker

- 17 Er det tegn på setningsskader eller sprekker i for eksempel grunnmur eller fliser?
 Ja Nei, ikke som jeg kjenner til
- 18 Har det vært feil eller gjort endringer på ildsted eller pipe?
 Ja Nei, ikke som jeg kjenner til

Sopp og skadedyr

- 19 Har det vært skadedyr i boligen eller andre bygninger på eiendommen?
 Ja Nei, ikke som jeg kjenner til
- 20 Har det vært skadedyr i fellesområdene til sameiet eller borettslaget?
 Ja Nei, ikke som jeg kjenner til
- 21 Har det vært mugg, sopp eller råte i boligen eller andre bygninger på eiendommen?
 Ja Nei, ikke som jeg kjenner til



22 Har det vært mugg, sopp eller råte i sameiet eller borettslaget?

Ja Nei, ikke som jeg kjenner til

Planer og godkjenninger

23 Mangler boligen eller andre bygninger brukstillatelse eller ferdigattest for søknadspliktige tiltak?

Ja Nei, ikke som jeg kjenner til

24 Har du bygd på eller gjort om kjeller, loft eller annet til boligrom?

Ja Nei

25 Selges eiendommen med utleiedel som leilighet, hybel eller lignende?

Ja Nei

27 Er det utført radonmåling?

Ja Nei, ikke som jeg kjenner til

28 Er det andre forhold av betydning eller sjenanse for eiendommen eller nærområdet?

Ja Nei, ikke som jeg kjenner til

29 Foreligger det planer eller bestemmelser som kan medføre endringer av felleskostnader eller fellesgjeld?

Ja Nei, ikke som jeg kjenner til

30 Er sameiet eller borettslaget er involvert i konflikter av noe slag?

Ja Nei, ikke som jeg kjenner til

Andre opplysninger

31 Har ufaglærte utført arbeid som normalt bør utføres av faglærte? Du trenger ikke gjenta noe du allerede har nevnt.

Ja Nei, ikke som jeg kjenner til

32 Har du andre opplysninger om boligen eller eiendommen utover det du har svart?

Ja Nei, ikke som jeg kjenner til

Boligselgerforsikring

Selger har ikke tegnet boligselgerforsikring.

Egenerklærings skjema

Name

Myrdal, Kjell Roald

Date

2024-11-13

Name

Myrdal, Solveig Kjelland

Date

2024-11-13

Identification

 Myrdal, Kjell Roald

Identification

 Myrdal, Solveig Kjelland



This document contains electronic signatures using EU-compliant PAdES - PDF Advanced Electronic Signatures (Regulation (EU) No 910/2014 (eIDAS))

Egenerklærings skjema

Signed by:

Myrdal, Kjell Roald
Myrdal, Solveig Kjelland

13/11-2024
20:23:20
13/11-2024
20:19:30

BANKID
BANKID

ENERGIATTEST

Adresse	Pinnsvinveien 43
Postnummer	4818
Sted	FÆRVIK
Kommunenavn	Arendal
Gårdsnummer	213
Bruksnummer	229
Seksjonsnummer	—
Andelsnummer	—
Festenummer	—
Bygningsnummer	301080616
Bruksenhetsnummer	H0201
Merkenummer	Energiattest-2025-71303
Dato	25.01.2025

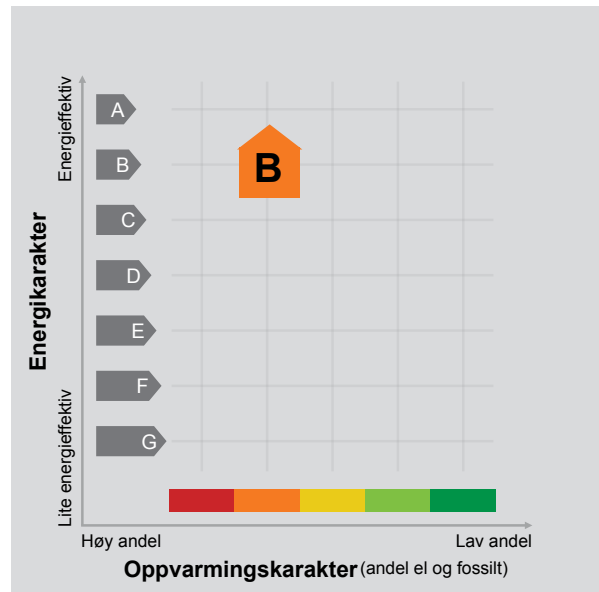

Energimerket angir boligens energistandard. Energimerket består av en energikarakter og en oppvarmingskarakter, se i figuren. Energimerket symboliseres med et hus, hvor fargen viser oppvarmingskarakter, og bokstaven viser energikarakter.

Energikarakteren angir hvor energieffektiv boligen er, inkludert oppvarmingsanlegget. Energikarakteren er beregnet ut fra den typiske energibruken for boligtypen. Beregningene er gjort ut fra normal bruk ved et gjennomsnittlig klima. Det er boligens energimessige standard og ikke bruken som bestemmer energikarakteren. A betyr at boligen er energieffektiv, mens G betyr at

boligen er lite energieffektiv. En bolig bygget etter byggeforskriftene vedtatt i 2010 vil normalt få C.

Oppvarmingskarakteren forteller hvor stor andel av oppvarmingsbehovet (romoppvarming og varmtvann) som dekkes av elektrisitet, olje eller gass. Grønn farge betyr lav andel el, olje og gass, mens rød farge betyr høy andel el, olje og gass. Oppvarmingskarakteren skal stimulere til økt bruk av varmepumper, solenergi, biobrensel og fjernvarme.

Om bakgrunnen for beregningene, se www.enova.no/energimerking.

Målt energibruk

Brukeren har valgt å ikke oppgi målt energibruk.



Hvordan boligen benyttes har betydning for energibehovet

Energibehovet påvirkes av hvordan man benytter boligen, og kan forklare avvik mellom beregnet og målt energibruk. Gode energivaner bidrar til at energibehovet reduseres. Energibehovet kan også bli lavere enn normalt dersom:

- deler av boligen ikke er i bruk,
- færre personer enn det som regnes som normalt bruker boligen, eller
- den ikke brukes hele året.

Gode energivaner

Ved å følge enkle tips kan du redusere ditt energibehov, men dette vil ikke påvirke boligens energimerke.

Energimerkingen kan kun endres gjennom fysiske endringer på boligen.

Tips 1: Følg med på energibruken i boligen

Tips 2: Luft kort og effektivt

Tips 3: Redusér innetemperaturen

Tips 4: Bruk varmtvann fornuftig

Mulige forbedringer for boligens energistandard

Ut fra opplysningene som er oppgitt om boligen, anbefales følgende energieffektiviserende tiltak. Dette er tiltak som kan gi bygningen et bedre energimerke.

Noen av tiltakene kan i tillegg være svært lønnsomme. Tiltakene bør spesielt vurderes ved modernisering av bygningen eller utskifting av teknisk utstyr.

Tiltaksliste (For full beskrivelse av tiltakene, se Tiltaksliste - vedlegg 1)

- **Termostat- og nedbørsstyring av snøsmelleanlegg**
- **Følg med på energibruken i boligen**

Det tas forbehold om at tiltakene er foreslått ut fra de opplysninger som er gitt om boligen. Fagfolk bør derfor kontaktes for å vurdere tiltakene nærmere. Eventuell gjennomføring av tiltak må skje i samsvar

- **Slå el.apparater helt av**
- **Skifte til sparepærer på utebelysning**

med gjeldende lovverk, og det må tas hensyn til krav til godt inneklima og forebygging av fuktskader og andre byggskader.





Boligdata som er grunnlag for energimerket

Energimerket og andre data i denne attesten er beregnet ut fra opplysninger som er gitt av boligeier da attesten ble registrert. Nedenfor er en oversikt over oppgitte opplysninger, som boligeier er ansvarlig for.

Bygningskategori:	Boligblokker
Bygningstype:	Leilighet
Byggeår	2023
Bygningsmateriale:	Tre
BRA:	71
Ant. etg. med oppv. BRA:	1
Detaljert vegger:	Nei
Detaljert vindu:	Nei

Teknisk installasjon

Oppvarming: Elektrisk
Ved

Ventilasjon Balansert ventilasjon

Der opplysninger ikke er oppgitt, brukes typiske standardverdier for den aktuelle bygningstypen. For mer informasjon om beregninger, se

<https://www.enova.no/energimerking/om-energimerkeordningen/om-energiattesten/beregning-av-energikarakteren/>.





Om grunnlaget for energiattesten

Oppgitte opplysninger om boligen kan finnes ved å gå inn på www.enova.no/energimerking, og logge inn via ID-porten/Altinn. På siden "Eiendommer" kan du søke opp bygninger og hente fram energiattester som er laget tidligere. For å se detaljer for en bolig hvor det er brukt detaljert registrering må du velge "Gjenbruk"

av aktuell attest under Offisielle energiattester i skjermbildet "Valgt eiendom". Boligeier er ansvarlig for at det blir brukt riktige opplysninger. Eventuelle gale opplysninger må derfor tas opp med selger eller utleier da dette kan ha betydning for prisfastsettelsen. Det kan når som helst lage en ny energiattest.

Om energimerkeordningen

Enova er ansvarlig for energimerkeordningen. Energimerket beregnes på grunnlag av oppgitte opplysninger om boligen. For informasjon som ikke er oppgitt, brukes typiske standardverdier for den aktuelle bygningstypen fra tidsperioden den ble bygd i. Beregningsmetodene for energikarakteren baserer seg på NS 3031

(<https://www.enova.no/energimerking/om-energimerkeordningen>)

Spørsmål om energiattesten, energimerkeordningen eller gjennomføring av energieffektivisering og tilskuddsordninger kan rettes til Enova Svarer på tlf. 24 24 08 95 eller svarer@enova.no.

Riktige opplysninger om energimerking er beskrevet i energimerkeforskriften (bygninger).

Nærmere opplysninger om energimerkeordningen kan du finne på www.enova.no/energimerking.

For ytterligere råd og veiledning om effektiv energibruk, vennligst se www.enova.no/hjemme eller ring Enova svarer på tlf. 24 24 08 95.



TYBAKKTOPPEN BORETTSLAG

ORDENSREGLER FOR TYBAKKTOPPEN BORETTSLAG SIST ENDRET VED 16.11.2022

1. Formål og omfang

Ordensreglene er til for å holde ro og orden i borettslaget, og for å sikre et godt bomiljø ved at alle tar hensyn til hverandre.

Ordensreglene gjelder for alle som oppholder seg i borettslaget. Andelseierne er ansvarlig for å etterleve reglene, og for at eventuelle egne husstandsmedlemmer, besøkende og leietakere gjøres kjent med og overholder dem.

Dersom borettslaget har særlige regler for parkering, behandling av teknisk utstyr, rengjøring eller annet, er disse å anse som en del av ordensreglene.

2. Aktiviteter og støynivå

Beboerne i borettslaget oppfordres til å begrense alle aktiviteter som kan virke forstyrrende på naboene. Det skal være ro i borettslaget mellom klokken 2200-0700. I dette tidsrommet skal det ikke spilles høy musikk eller utføres annen aktivitet som forstyrrer nattesøvnen, eller på annet vis virker sjenerende på omgivelsene. Ved spesielle anledninger, som medfører ekstra støy etter klokken 2200, varsles beboerne i tilstøtende boliger i god tid.

Ved innflytting, modernisering eller reparasjoner i boligen som medfører banking, boring, sliping, saging etc., varsles naboer, og det tillates i tidsrommet:

- på hverdager klokken 0700-2000
- i helg og helligdager klokken 1000-1800

3. Bruk av boligen og eventuelle tilknyttede arealer

Beboerne skal sørge for:

- at boligen er tilstrekkelig oppvarmet ved fravær, flytting eller lignende i den kalde årstiden slik at vann/avløpsrør ikke blir frostskaadet.
- at avtrekksventiler på kjøkken, bad og toalett holdes åpne for å unngå kondensskader og muggdannelse i boligen.
- å opptre ansvarlig med ild og varme, slik at det ikke oppstår brann i borettslaget.
- straks å melde fra til styret dersom det oppdages veggedyr, kakerlakker eller lignende i boligen. Andelseier må for egen regning sørge for desinfeksjon.
- at risting av tøy, teppebanking og lignende fra balkong eller gjennom vinduer ikke forekommer.
- at balkongen ikke benyttes som lagringsplass for søppel, møbler eller lignende, og beboer står også ansvarlig for å fjerne snø og is fra denne.

Andelseieren skal søke styret om adgang til å gjøre inngrep i yttervegger/utearealer, som å sette opp markiser, plattinger, leegger, parabolantenne, varmepumpe eller lignende.

Andelseier kan ikke uten godkjenning fra styret, overlate bruken av boligen til andre, jf. borettslagslovens §§ 5-3 flg. Overlating av bruken reduserer ikke andelseiers plikter overfor borettslaget.

TYBAKKTOPPEN BORETTSLAG

4. Fellesarealer

Beboerne oppfordres til å holde det rent og ryddig på borettslagets eiendom, inklusive fellesarealene.

Søppelkasser er kun beregnet til husholdningsavfall. Papir sorteres og kastes i egne beholdere. Glass og andre farlige gjenstander kastes også i egne beholdere for dette formålet. Avfall skal ikke settes utenfor søppelkassene.

Fellesarealer holdes fritt for gjenstander som tilhører beboerne. Barnevogner og sykler kan imidlertid plasseres <på angitte plasser eller en faktisk beskrivelse>.

Mat skal ikke legges ut på borettslagets område, da dette lett kan tiltrekke rotter og mus til boligene.

5. Kjøring og parkering

Dersom borettslaget har innført bestemte områder for parkering og kjøring av motorkjøretøy, benyttes disse. De som eventuelt er tildelt garasje eller egen plass, tar først i bruk den før fellesparkeringen benyttes. Kjøring og parkering på gårdsplasser, gang- og sykkelveger er ikke tillatt, bortsett fra nødvendig nyttekjøring.

6. Dyrehold

Det er tillatt med dyr i borettslaget under forutsetning av at andelseier aksepterer borettslagets regler for dyrehold.

Beboere som holder dyr skal sørge for at det ikke sjenerer noen, eller etterlater ekskrementer på borettslagets område.

7. Andre bestemmelser

- Grilling
Grilling er tillatt, men kun med elektrisk grill på balkonger. Den som griller må ta hensyn til brannfaren, og sørge for at naboer ikke sjeneres.

8. Brudd på ordensreglene

Brudd på ordensreglene er å anse som mislighold, og kan føre til sanksjoner.

VEDTEKTER

for **Tybakktoppen borettslag** org nr 930188417.

tilknyttet

Arendal Boligbyggelag

vedtatt på stiftelsesmøtet den **01.09.2022**.

1. Innledende bestemmelser

1-1 Formål

Tybakktoppen borettslag er et samvirkeforetak som har til formål å gi andelseierne bruksrett til egen bolig i lagets eiendom (borett) og å drive virksomhet som står i sammenheng med denne.

1-2 Forretningskontor, forretningsførsel og tilknytningsforhold

(1) Borettslaget ligger i **Arendal** kommune og har forretningskontor i **Arendal** kommune.

(2) Borettslaget er tilknyttet **Arendal Boligbyggelag** som er forretningsfører.

2. Andeler og andelseiere

2-1 Andeler og andelseiere

(1) Andelene skal være på kroner **5000**.

(2) Bare andelseiere i boligbyggelaget og bare fysiske personer (enkeltpersoner) kan være andelseiere i borettslaget. Ingen fysiske personer kan eie mer enn en andel.

(3) Uansett kan staten, en fylkeskommune eller en kommune til sammen eie inntil ti prosent av andelene i borettslaget i samsvar med borettslagslovens § 4-2 (1). Det samme gjelder selskap som har til formål å skaffe boliger og som blir ledet og kontrollert av stat, fylkeskommune eller kommune, stiftelse som har til formål å skaffe boliger og som er opprettet av staten, en fylkeskommune eller kommune og selskap, stiftelse eller andre som har inngått samarbeidsavtale med stat, fylkeskommune eller kommune om å skaffe boliger til vanskeligstilte.

(4) I tillegg har..... rett til å eie inntilav andelene.

(5) Andelseierne skal få utlevert et eksemplar av borettslagets vedtekter.

2-2 Sameie i andel

(1) Bare personer som bor eller skal bo i boligen kan bli sameier i andel.

(2) Dersom flere eier en andel sammen, skal det regnes som bruksoverlating hvis en eller flere av sameierne ikke bor i boligen, jf vedtektenes punkt 4-2.

2-3 Overføring av andel og godkjenning av ny andelseier

(1) En andelseier har rett til å overdra sin andel, men erververen må godkjennes av borettslaget for at ervervet skal bli gyldig overfor borettslaget.

(2) Borettslaget kan nekte godkjenning når det er saklig grunn til det og skal nekte godkjenning dersom ervervet vil være i strid med punkt 2 i vedtektene.

(3) Nekte borettslaget å godkjenne erververen som andelseier, må melding om dette komme fram til erververen senest 20 dager etter at søknaden om godkjenning kom fram til borettslaget. I motsatt fall skal godkjenning regnes som gitt.

(4) Erververen har ikke rett til å bruke boligen før godkjenning er gitt eller det er rettskraftig avgjort at erververen har rett til å erverve andelen.

(5) Den forrige andelseieren er solidarisk ansvarlig med en eller flere nye erververe for betaling av felleskostnader til ny andelseier er godkjent, eller det er rettskraftig avgjort at en ny andelseier har rett til å erverve andelen.

3. Forkjøpsrett

3-1 Hovedregel for forkjøpsrett

(1) Dersom andel skifter eier, har andelseierne i borettslaget og dernest de øvrige andelseierne i boligbyggelaget forkjøpsrett.

(2) Forkjøpsretten kan ikke gjøres gjeldende når andelen overdras til ektefelle, til andelseierens eller ektefellens slektning i rett opp- eller nedstigende linje, til fosterbarn som faktisk står i samme stilling som livsarving, til søsken eller noen annen som i de to siste årene har hørt til samme husstand som den tidligere eieren. Forkjøpsretten kan heller ikke gjøres gjeldende når andelen overføres på skifte etter separasjon eller skilsmisse, eller når et husstandsmedlem overtar andelen etter bestemmelsene i husstandsfellesskapslovens § 3.

(3) Styret i borettslaget skal sørge for at de som er nevnt i første ledd får anledning til å gjøre forkjøpsretten gjeldende og på deres vegne gjøre retten gjeldende innen fristen nevnt i vedtektenes punkt 3-2, jf borettslagslovens § 4-15 første ledd.

3-2 Frister for å gjøre forkjøpsrett gjeldende

Fristen for å gjøre forkjøpsretten gjeldende er 20 dager fra borettslaget mottok melding om at andelen har skiftet eier, med opplysning om pris og andre vilkår. Fristen er fem hverdager dersom borettslaget har mottatt skriftlig forhåndsvarsel om at andelen kan skifte eier, og varselet har kommet fram til laget minst femten dager, men ikke mer enn tre måneder, før meldingen om at andelen har skiftet eier.

3-3 Nærmere om forkjøpsretten

(1) Ansiennitet i borettslaget regnes fra dato for overtakelse av andelen. Står flere andelseiere i borettslaget med lik ansiennitet, går den med lengst ansiennitet i boligbyggelaget foran.

(2) Dersom ingen andelseiere i borettslaget melder seg utpeker boligbyggelaget hvilken andelseier i boligbyggelaget som skal få overta andelen.

(3) Andelseier som vil overta ny andel, må overdra sin andel i laget til en ny andelseier. Dette gjelder selv om andelen tilhører flere.

(4) Forkjøpsretten skal kunngjøres i en avis som er vanlig lest på stedet, på boligbyggelagets nettsider, ved oppslag i borettslaget eller på annen egnet måte.

4. Borettslag og bruksoverlating

4-1 Borettslaget

(1) Hver andel gir enerett til å bruke en bolig i borettslaget og rett til å nytte fellesarealer til det de er beregnet eller vanlig brukt til, og til annet som er i samsvar med tiden og forholdene.

(2) Andelseieren kan ikke benytte boligen til annet enn boligformål uten styrets samtykke.

(3) Andelseieren skal behandle boligen, andre rom og annet areal med tilbørlig aktsomhet. Bruken av boligen og fellesarealene må ikke på en urimelig eller unødvendig måte være til skade eller ulempe for andre andelseiere.

(4) En andelseier kan med styrets godkjenning gjennomføre tiltak på eiendommen som er nødvendige på grunn av funksjonshemming hos en bruker av boligen. Godkjenning kan ikke nektes uten saklig grunn.

(5) Styret kan fastsette vanlige ordensregler for eiendommen. Selv om det er vedtatt forbud mot dyrehold, kan styret samtykke i at brukeren av boligen holder

dyr dersom gode grunner taler for det, og dyreholdet ikke er til ulempe for de andre brukerne av eiendommen.

(6) Andelseier har rett på parkeringsplass i car-port i tråd med bygge- og finansieringsplan. Styret tildeler p-plasser til andelseiere. Styret har rett til å foreta endringer i parkeringsplanen (omfordeling av p-plasser) ved behov.

4-2 Bruksoverlating

1. Andelseieren kan ikke uten samtykke fra styret overlate bruken av boligen til andre.
2. Med styrets godkjenning kan andelseierne overlate bruken av hele boligen dersom:
 - andelseieren selv eller andelseierens ektefelle eller slektning i rett opp- eller nedstigende linje eller fosterbarn av andelseieren eller ektefellen, har bodd i boligen i minst ett av de siste to årene. Andelseierne kan i slike tilfeller overlate bruken av hele boligen for opp til tre år
 - andelseieren er en juridisk person
 - andelseieren skal være midlertidig borte som følge av arbeid, utdanning, militærtjeneste, sykdom eller andre tungtveiende grunner
 - et medlem av brukerhusstanden er andelseierens ektefelle eller slektning i rett opp- eller nedstigende linje eller fosterbarn av andelseieren eller ektefellen
 - det gjelder bruksrett til noen som har krav på det etter ekteskapslovens § 68 eller husstandsfellesskapslovens § 3 andre ledd.Godkjenning kan bare nektes dersom brukerens forhold gir saklig grunn til det. Godkjenning kan nektes dersom brukeren ikke kunne blitt andelseier. Har laget ikke sendt svar på skriftlig søknad om godkjenning av bruker innen en måned etter at søknaden har kommet fram til laget, skal brukeren regnes som godkjent.

3. Andelseier som bor i boligen selv, kan overlate bruken av deler av den til andre uten godkjenning. I tillegg kan andelseieren overlate bruken av hele boligen til andre i opptil 30 døgn i løpet av året.

4. Overlating av bruken reduserer ikke andelseierens plikter overfor borettslaget.

5. Utbygger eller annet selskap i dennes sted har rett til bruksoverlating av evt. usolgte leiligheter.

5. Vedlikehold

5-1 Andelseiernes vedlikeholdsplikt

(1) Den enkelte andelseier skal holde boligen, og andre rom og annet areal som hører boligen til, i forsvarlig stand og vedlikeholde slikt som vinduer, rør, sikringsskap fra og med første hovedsikring/inntakssikring, ledninger med tilbehør, varmekabler, inventar, utstyr inklusive vannklosett, varmtvannsbereder og vask, apparater og innvendige flater. Våtrom må brukes og vedlikeholdes slik at lekkasjer unngås.

(2) Vedlikeholdet omfatter også nødvendige reparasjoner og utskifting av slikt som rør, sikringsskap fra og med første hovedsikring/inntakssikring, ledninger med tilbehør, varmekabler, inventar, utstyr inklusive slikt som vannklosett, og vasker, apparater, tapet, gulvbelegg, vegg-, gulv- og himlingsplater, skillevegger, listverk, skap, benker og innvendige dører med karmen. **Andelseier har også vedlikeholdsansvar for ettermonterte kvaliteter på balkonger/terrasser(f.eks. fliser/belegg) eller andre innretninger og påkostninger.**

(3) Andelseieren har også ansvaret for oppsteking og rensing av innvendige avløpsledninger både til og fra egen vannlås/sluk og fram til borettslagets felles/hovedledning. Andelseier skal også rense eventuelle sluk på verandaer, balkonger o l.

(4) Andelseieren skal holde boligen fri for insekter og skadedyr.

(5) Vedlikeholdsplikten omfatter også utbedring av tilfeldig skade, herunder skade påført ved innbrudd og uvær.

(6) Oppdager andelseieren skade i boligen som borettslaget er ansvarlig for å utbedre, plikter andelseieren straks å sende melding til borettslaget.

(7) Borettslaget og andre andelseiere kan kreve erstatning for tap som følger av at andelseieren ikke oppfyller pliktene sine, jf borettslagslovens §§ 5-13 og 5-15.

5-2 Borettslagets vedlikeholdsplikt

(1) Borettslaget skal holde bygninger og eiendommen for øvrig i forsvarlig stand så langt plikten ikke ligger på andelseierne. Skade på bolig eller inventar som tilhører laget, skal laget utbedre dersom skaden følger av mislighold fra en annen andelseier.

(2) Felles rør, ledninger, kanaler og andre felles installasjoner som går gjennom boligen, skal borettslaget holde ved like. Borettslaget har rett til å føre nye slike installasjoner gjennom boligen dersom det ikke er til vesentlig ulempe for andelseieren. Borettslagets vedlikeholdsplikt omfatter også utvendig vedlikehold av vinduer.

(3) Borettslagets vedlikeholdsplikt omfatter også utskifting av vinduer, herunder nødvendig utskifting av isolerglass, og ytterdører til boligen eller reparasjon eller utskifting av tak, bjelkelag, bærende veggkonstruksjoner, sluk, samt rør eller ledninger som er bygd inn i bærende konstruksjoner med unntak av varmekabler.

(4) Andelseieren skal gi adgang til boligen slik at borettslaget kan utføre sin vedlikeholdsplikt, herunder ettersyn, reparasjon eller utskifting. Ettersyn og utføring av arbeid skal gjennomføres slik at det ikke er til unødig ulempe for andelseieren eller annen bruker av boligen.

(5) Andelseier kan kreve erstatning for tap som følge av at borettslaget ikke oppfyller pliktene sine, jf borettslagslovens § 5-18.

6. Pålegg om salg og fravikelse

6-1 Mislighold

Andelseiers brudd på sine forpliktelser overfor borettslaget utgjør mislighold. Som mislighold regnes blant annet manglende betaling av felleskostnader, forsømt vedlikeholdsplikt, ulovlig bruk eller overlating av bruk og brudd på husordensregler.

6-2 Pålegg om salg

(1) Hvis en andelseier til tross for advarsel vesentlig misligholder sine plikter, kan borettslaget pålegge vedkommende å selge andelen, jf borettslagslovens § 5-22 første ledd. Advarsel skal gis skriftlig og opplyse om at vesentlig mislighold gir laget rett til å kreve andelen solgt.

6-3 Fravikelse

Medfører andelseierens eller brukerens oppførsel fare for ødeleggelse eller vesentlig forringelse av eiendommen, eller er andelseierens eller brukerens oppførsel til alvorlig plage eller sjananse for eiendommenes øvrige andelseiere eller brukere, kan styret kreve fravikelse fra boligen etter tvangsfullbyrdelseslovens kapittel 13.

7. Felleskostnader og pantesikkerhet

7-1 Felleskostnader

(1) Felleskostnadene betales hver måned. Borettslaget kan endre felleskostnadene med en måneds skriftlig varsel.

(2) For felleskostnader som ikke blir betalt ved forfall, svarer andelseieren den til enhver tid gjeldende forsinkelsesrente etter forsinkelsesrenteloven.

7-2 Borettslagets pantesikkerhet

For krav på dekning av felleskostnader og andre krav fra lagsforholdet har laget panterett i andelen foran alle andre heftelser. Pantekravet er begrenset til en sum som svarer til to ganger folketrygdens grunnbeløp. Grunnbeløpet som gjelder på tidspunktet da tvangsdekning besluttet gjennomført skal legges til grunn for beregningen. Panteretten omfatter også krav som skulle ha vært betalt etter at det har innkommet en begjæring til namsmyndighetene om tvangsdekning.

7-3 Individuell nedbetaling av fellesgjeld.

Borettslaget tillater at andelseiere innbetaler sin andel av fellesgjeld.

8. Styret og dets vedtak

8-1 Styret

(1) Borettslaget skal ha et styre som skal bestå av en styreleder og 2. andre medlemmer med 3 varamedlemmer.

(2) Funksjonstiden for styreleder og de andre medlemmene er to år. Varamedlemmer velges for ett år. Styremedlem og varamedlem kan gjenvelges.

(3) Styret skal velges av generalforsamlingen. Generalforsamlingen velger styreleder ved særskilt valg. Styret velger nestleder blant sine medlemmer.

8-2 Styrets oppgaver

(1) Styret skal lede virksomheten i samsvar med lov, vedtekter og generalforsamlingens vedtak. Styret kan ta alle avgjørelser som ikke i loven eller vedtektene er lagt til andre organer.

(2) Styreleder skal sørge for at styret holder møte så ofte som det trengs. Et styremedlem eller forretningsføreren kan kreve at styret sammenkalles.

(3) Styret skal føre protokoll over styresakene. Protokollen skal underskrives av de frammøtte styremedlemmene.

8-3 Styrets vedtak

(1) Styret er vedtaksført når mer enn halvparten av alle styremedlemmene er til stede. Vedtak kan treffes med mer enn halvparten av de avgitte stemmene. Står stemmene likt, gjør møtelederens stemme utslaget. De som stemmer for et vedtak som innebærer en endring, må likevel utgjøre minst en tredjedel av alle styremedlemmene.

(2) Styret kan ikke uten at generalforsamlingen har gitt samtykke med minst to tredjedels flertall, fatte vedtak om:

1. ombygging, påbygging eller andre endringer av bebyggelsen eller tomten som etter forholdene i laget går ut over vanlig forvaltning og vedlikehold,
2. å øke tallet på andeler eller å knytte andeler til boliger som tidligere har vært benyttet eller tenkt benyttet til utleie, jf. borettslagslovens § 3-2 andre ledd, 3. salg eller kjøp av fast eiendom,
4. å ta opp lån som skal sikres med pant med prioritet foran innskuddene,
5. andre rettslige disposisjoner over fast eiendom som går ut over vanlig forvaltning,
6. andre tiltak som går ut over vanlig forvaltning, når tiltaket fører med seg økonomisk ansvar eller utlegg for laget på mer enn fem prosent av de årlige felleskostnadene.

8-4 Representasjon og fullmakt

To styremedlemmer i fellesskap representerer laget utad og tegner dets navn.

9. Generalforsamlingen

9-1 Myndighet

Den øverste myndighet i borettslaget utøves av generalforsamlingen.

9-2 Tidspunkt for generalforsamling

(1) Ordinær generalforsamling skal holdes hvert år innen utgangen av juni.

(2) Ekstraordinær generalforsamling holdes når styret finner det nødvendig, eller når revisor eller minst to andelseiere som til sammen har minst en tiendedel av stemmene, krever det og samtidig oppgir hvilke saker de ønsker behandlet.

9-3 Varsel om og innkalling til generalforsamling

(1) Forut for ordinær generalforsamling skal styret varsle andelseierne om dato for møtet og om frist for innlevering av saker som ønskes behandlet.

(2) Generalforsamlingen skal innkalles skriftlig av styret med et varsel som skal være på minst åtte og høyst tjue dager. Ekstraordinær generalforsamling kan om nødvendig kalles inn med kortere varsel som likevel skal være på minst tre dager. I begge tilfeller skal det gis skriftlig melding til boligbyggelaget.

(3) I innkallingen skal de sakene som skal behandles være bestemt angitt. Skal et forslag som etter borettslagsloven eller vedtektene må vedtas med minst to tredjedels flertall kunne behandles, må hovedinnholdet være angitt i innkallingen. Saker som en andelseier ønsker behandlet på ordinær generalforsamling skal nevnes i innkallingen når styret har mottatt krav om det etter vedtektenes punkt 9-3 (1).

9-4 Saker som skal behandles på ordinær generalforsamling

- Godkjenning av eventuell årsberetning fra styret
- Godkjenning av årsregnskap
- Valg av styremedlemmer og varamedlemmer
- Valg av delegerte til boligbyggelagets generalforsamling
- Eventuelt valg av revisor
- Fastsetting av godtgjørelse til styret
- Andre saker som er nevnt i innkallingen

9-5 Møteledelse og protokoll

Generalforsamlingen skal ledes av styrelederen med mindre generalforsamlingen velger en annen møteleder. Møtelederen skal sørge for at det føres protokoll fra generalforsamlingen.

9-6 Stemmerett og fullmakt

Hver andelseier har en stemme på generalforsamlingen. Hver andelseier kan møte ved fullmektig på generalforsamlingen, men ingen kan være fullmektig for mer enn en andelseier. For en andel med flere eiere kan det bare avgis en stemme.

9-7 Vedtak på generalforsamlingen

(1) Foruten saker som nevnt i punkt 9-4 i vedtektene kan ikke generalforsamlingen fatte vedtak i andre saker enn de som er bestemt angitt i innkallingen.

(2) Med de unntak som følger av borettslagsloven eller vedtektene her fattes alle beslutninger av generalforsamlingen med mer enn halvparten av de avgitte stemmer. Ved valg kan generalforsamlingen på forhånd fastsette at den som får flest stemmer skal regnes som valgt.

(3) Stemmelikhet avgjøres ved loddtrekning.

10. Inhabilitet, taushetsplikt og mindretallsvern

10-1 Inhabilitet

(1) Et styremedlem må ikke delta i styrebehandlingen eller avgjørelsen av noe spørsmål der medlemmet selv eller nærstående har en framtreddende personlig eller økonomisk særinteresse.

(2) Ingen kan selv eller ved fullmektig eller som fullmektig delta i en avstemning på generalforsamlingen om avtale med seg selv eller nærstående eller om ansvar for seg selv eller nærstående i forhold til laget. Det samme gjelder avstemning om pålegg om salg eller krav om fravikelse etter borettslagslovens §§ 5-22 og 5-23.

10-2 Taushetsplikt

Tillitsvalgte, forretningsfører og ansatte i et borettslag har plikt til å bevare taushet overfor uvedkommende om det de i forbindelse med virksomheten i laget får vite om noens personlige forhold. Dette gjelder ikke dersom ingen berettiget interesse tilsier taushet.

10-3 Mindretallsvern

Generalforsamlingen, styret eller forretningsfører kan ikke treffe beslutning som er egnet til å gi visse andelseiere eller andre en urimelig fordel til skade for andre andelseiere eller laget.

11. Vedtektsendringer og forholdet til borettslovene

11-1 Vedtektsendringer

(1) Endringer i borettslagets vedtekter kan bare besluttes av generalforsamlingen med minst to tredjedeler av de avgitte stemmer.

(2) Følgende endringer av vedtektene kan ikke skje uten samtykke fra boligbyggelaget, jf borettslagslovens § 7-12:

- vilkår for å være andelseier i borettslaget
- bestemmelse om forkjøpsrett til andel i borettslaget
- denne bestemmelse om godkjenning av vedtektsendringer

11-2 Forholdet til borettslovene

For så vidt ikke annet følger av vedtektene gjelder reglene i lov om borettslag av 06.06.2003 nr 39. jf lov om boligbyggelag av samme dato.

Budsjett

	Regnskap 31.10.23	Regnskap 31.12.2022	Budsjett 2023	Budsjett 2024
Inntekter				
Inntekter felleskostnader	338 521	0	419 016	440 016
Innbetalte rentekostnader	654 312	0	420 798	1 064 325
Andre driftsinntekter	46 410	0	57 456	57 456
Sum inntekter	1 039 243	0	897 270	1 561 797
Drifts kostnader				
Ljønnskostnader	2 500	0	5 000	20 538
Revisjonshonorar	3 750	0	10 000	10 000
ijrskontigent boligbyggelag	3 600	0	3 600	4 560
Forretningsførerhonorar bbl	41 665	0	50 000	52 500
Kommunale avgifter	144 424	0	184 000	194 000
Kabel-tv	46 683	0	57 456	57 456
Forsikring	32 176	0	36 000	41 000
Vaktmestertjenester abbl	0	0	10 000	10 000
Vedlikehold	8 862	0	90 440	76 000
Elektrisk energi	2 919	0	10 000	8 000
Andre driftskostnader	9 556	0	20 000	29 418
Sum driftskostnader	296 135	0	476 496	503 472
Driftsresultat	743 108	0	420 774	1 058 325
Finansinntekt- og kostnad				
Renteinntekter	495	0	0	6 000
Renter og avdrag p3 l3 n	657 690	0	420 798	1 064 325
Resultat av finansinntekt- og kostnad	-657 195	0	-420 798	-1 058 325
ijrresultat	85 914	0	-24	0

Budsjettet er elektronisk signert av styret.

Sunniva Haslund
Styreleder

Sara Rjge
Styremedlem

Cecilie Jensen
Styremedlem



ARENDALE KOMMUNE

Byggesak (S)

KVA BYGGTJENESTER AS
c/o Øystein Aslaksen Kirkeveien 20B
4816 KOLBJØRNSVIK

Kontaktperson – Øystein Aslaksen

Dato: 27.01.2023
Vår ref: 22/9550-9
Deres ref:
Saksbeh.: Sarmad abd Ali Najim

FERDIGATTEST

Tiltakssted: Gnr.213 / Bnr.229 – Pinnsvinveien 33-43 (Bk3), 4818 Færvik
Tiltakshaver: ABBL Bolig AS
Søker: KVA Byggjenester AS
Tiltakstype/-art: Oppføring av 6-mannsbolig mm.

VEDTAK:

Kommunen gir med dette ferdigattest.

Gebyr:

Det påløper saksbehandlingsgebyr med kr. 1600. Faktura ettersendes tiltakshaver.

Søknad om ferdigattest er mottatt her 26.01.2023.

Med søknaden fulgte gjennomføringsplan hvor det bekreftes at alle fagområder er avsluttet og at samsvarserklæringer for fagområdene foreligger. Det fulgte også med sluttrapport for faktisk disponering av avfall.

Ansvarlig søker bekrefter at rekkefølgekravene i planen er oppfylt.

Nødvendig sluttdokumentasjon og erklæring om ferdigstillelse foreligger og det kan etter dette utstedes ferdigattest, jf. SAK10 § 8-1, jf. pbl § 21-10.

For Arendal Kommune

Sarmad abd Ali Najim
Saksbehandler

Brevet er godkjent elektronisk og har derfor ingen underskrift.

Kontaktinformasjon: www.arendal.kommune.no
Postadresse: Postboks 123, 4891 GRIMSTAD
Besøksadresse: Sam Eydes plass 2, 4836 ARENDAL
Org.nr.: 940493021

Telefon: +47 37 01 30 00
E-post: postmottak@arendal.kommune.no

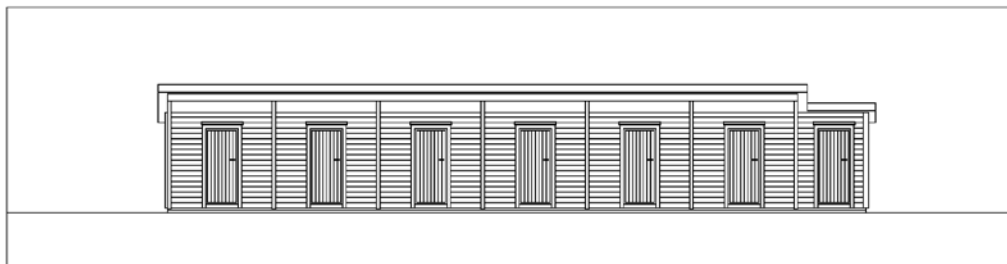

Fasader carporter og boder

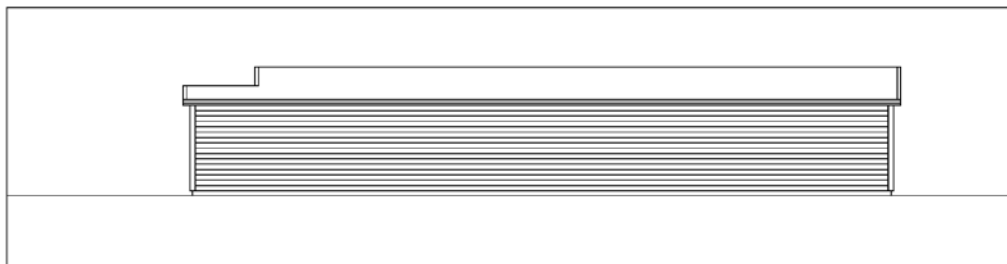

Fasader carporter og boder

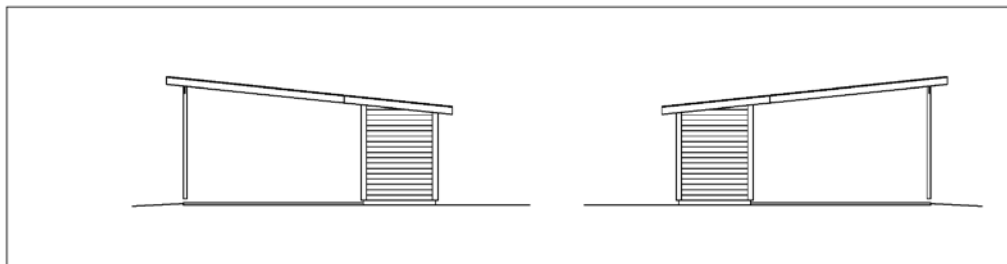

Fasader carporter og boder

Prosjekt nr 2022-030

Byggpartnere
6-mannsbolig Tybakktoppen BK3
Arendal kommune

Tegning nr KVA-2022-030-107

Carporter og boder fasader

REVISJONER	MÅL 1: 100
------------	------------

	sign: øa
--	----------

	Kolbjørnsvik
--	--------------

	27.04.2022
--	------------



Kirkeveien 20B
4816 KOLBJØRNSVIK

Tlf: 90 88 96 90

Mail:

post@kvabyggjenester.no

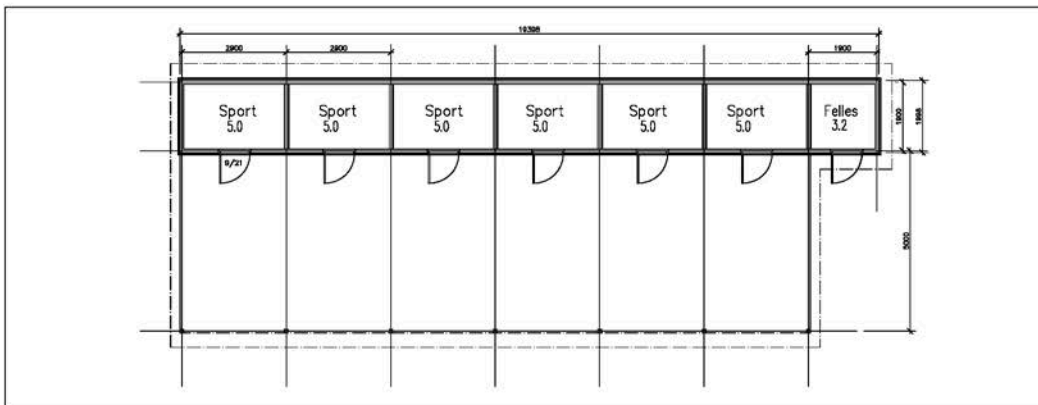

Plan carporter og boder

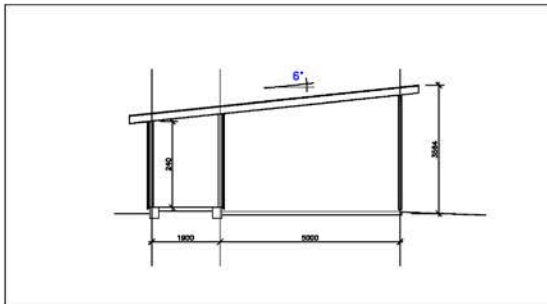

Snitt carporter og boder

Prosjekt nr 2022-030

Byggpartnere
6-mannsbolig Tybakktoppen BK3
Arendal kommune

Tegning nr KVA-2022-030-106

Carporter og boder plan og snitt

REVISJONER	MÅL 1:100
------------	-----------

	sign: øa
--	----------

	Kolbjørnsvik
--	--------------

	27.04.2022
--	------------



Kirkeveien 20B
4816 KOLBJØRNSVIK

Tlf: 90 88 96 90

Mall:
post@kvabyggtjenester.no

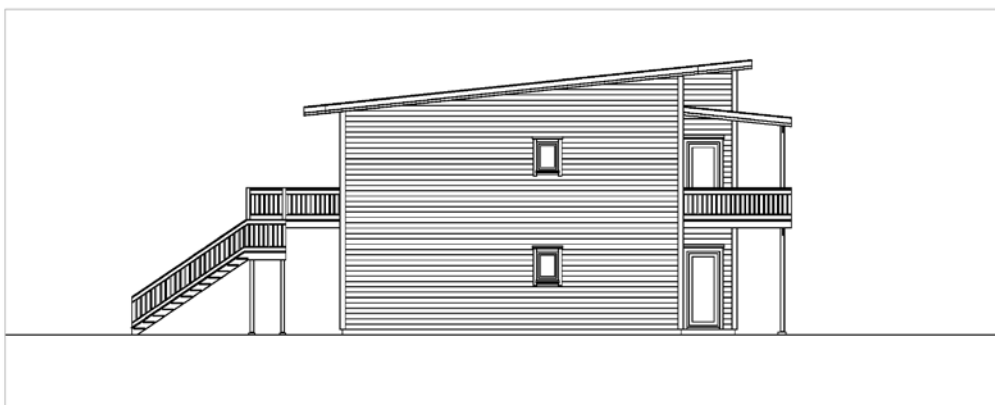

Fasade mot nord

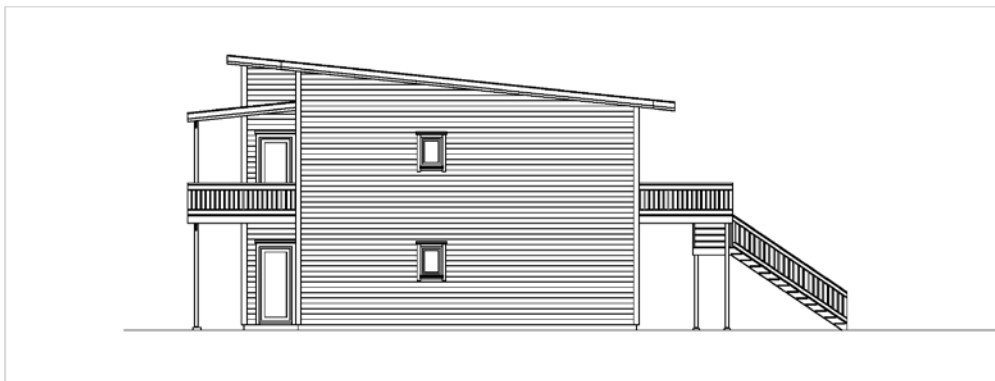

Fasade mot sør

Prosjekt nr 2022-030

Byggpartnere
6-mannsbolig Tybakktoppen BK3
Arendal kommune

Tegning nr KVA-2022-030-104

Fasader

REVISJONER	MÅL 1:100
	sign: øø
	Kolbjørnsvik
	27.04.2022



KVA
BYGGTJENESTER

Kirkeveien 20B
4816 KOLBJØRNSVIK

Tlf: 90 88 96 90

Mail:
post@kvabyggtjenester.no



Fasade mot vest

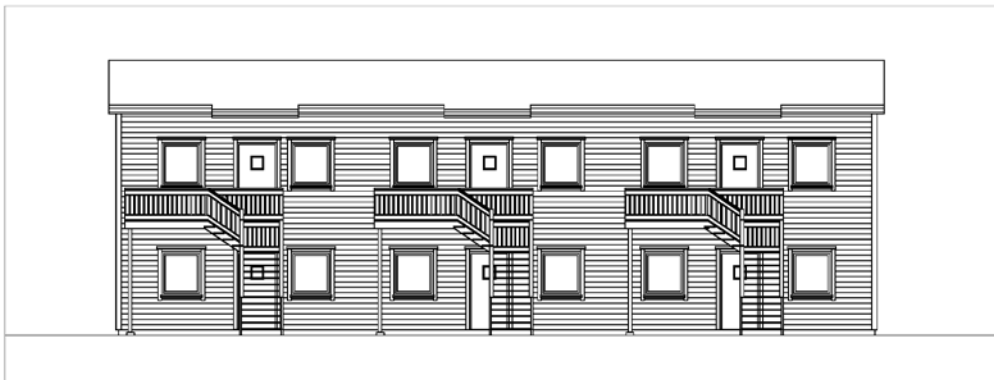

Fasade mot øst

Prosjekt nr 2022-030

Byggpartnere
6-mannsbolig Tybakktoppen BK3
Arendal kommune

Tegning nr KVA-2022-030-103

Fasader

REVISJONER	MÅL 1:100
	sign: øa
	Kolbjørnsvik
	27.04.2022



KVA
BYGGTJENESTER

Kirkeveien 20B
4816 KOLBJØRNSVIK

Tlf: 90 88 96 90
Mail:
post@kvabyggjenester.no

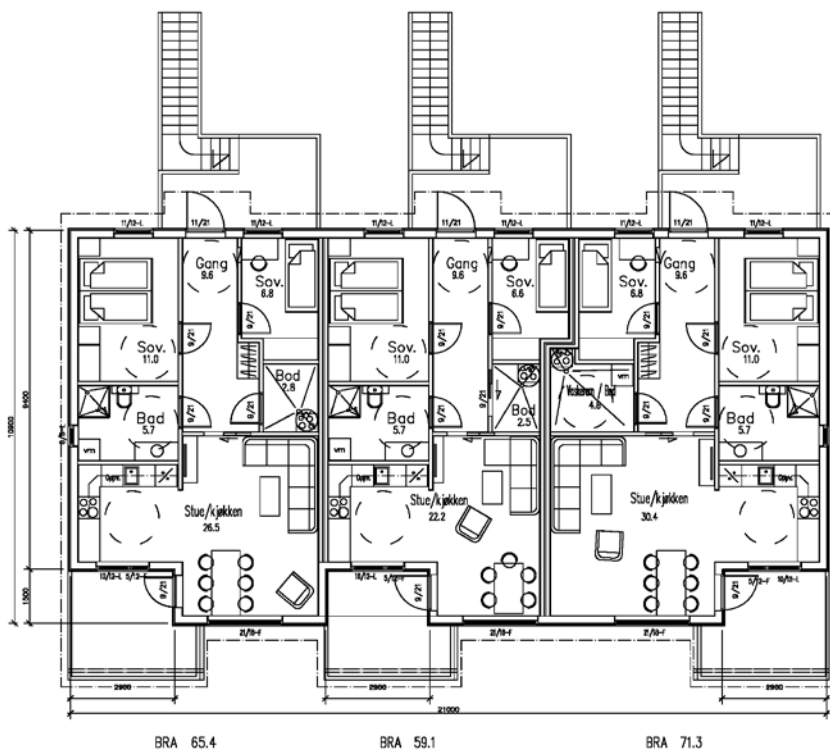

BRA 65.4

BRA 59.1

BRA 71.3

Prosjekt nr 2022-030

Byggpartnere
6-mannsbolig Tybakktoppen BK3
Arendal kommune

Tegning nr KVA-2022-030-102

Plan 2. etasje

REVISJONER MÅL 1:100

sign: øø

Kolbjørnsvik

27.04.2022



Kirkeveien 20B
4816 KOLBJØRNSVIK

Tlf: 90 88 96 90

Mall:
post@kvabyggjenester.no

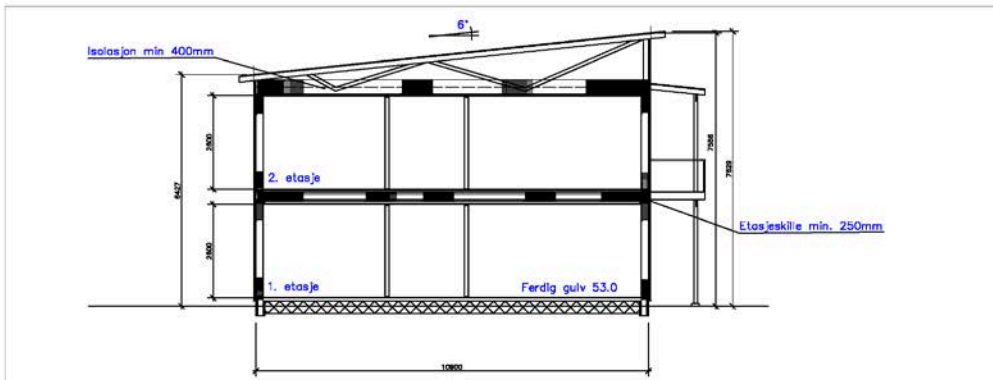
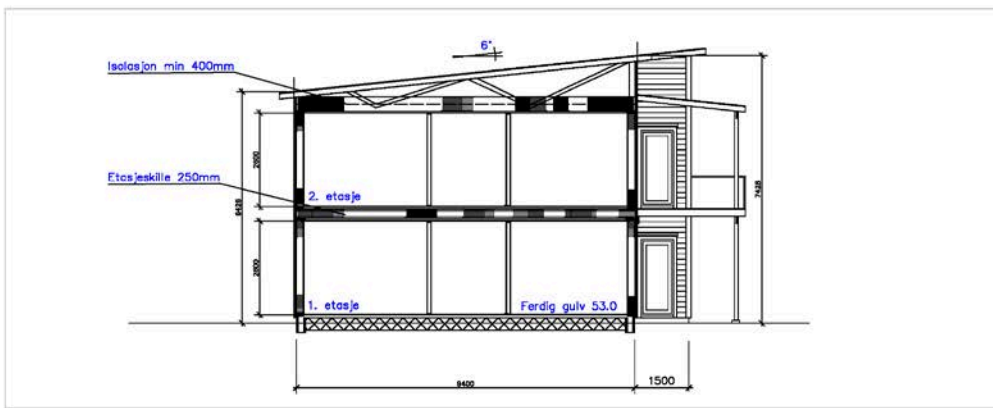

Prosjekt nr 2022-030

Byggpartnere
6-mannsbolig Tybakktoppen BK3
Arendal kommune

Tegning nr KVA-2022-030-105

Snitt

REVISJONER	MÅL 1:100
	sign: øa
	Kolbjørnsvik
	27.04.2022



KVA
BYGGTJENESTER

Kirkeveien 20B
4816 KOLBJØRNSVIK

Tlf: 90 88 96 90
Mail:
post@kvabyggtjenester.no

213/229 Grunnkart

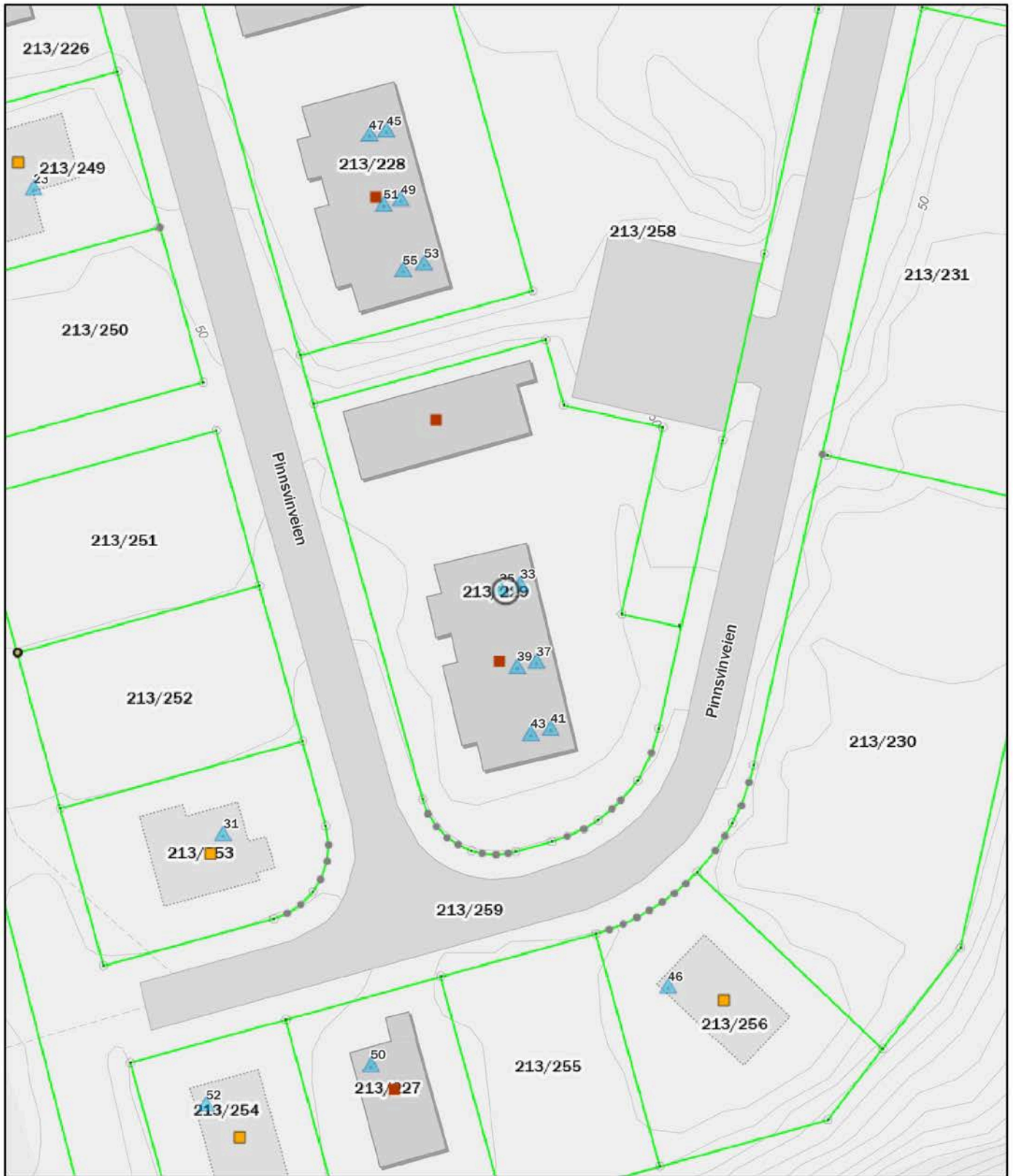

19.11.2024, 14:59:33

▲ Adressepunkt Matrikkel

■ 94 - Asfaltspiker



1:1,000

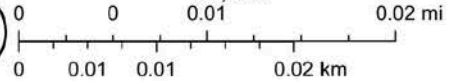

TEIGGRENSEPUNKT

TEIGGRENSE

○ 51 - Offentlig godkjent grensemerke

— Nøyaktig - <= 10 cm

● 56 - Umerket

■ Eiendomsident

● 83 - Annen detalj

© Geodata AS, Kartverket

213/229 Ledningskart

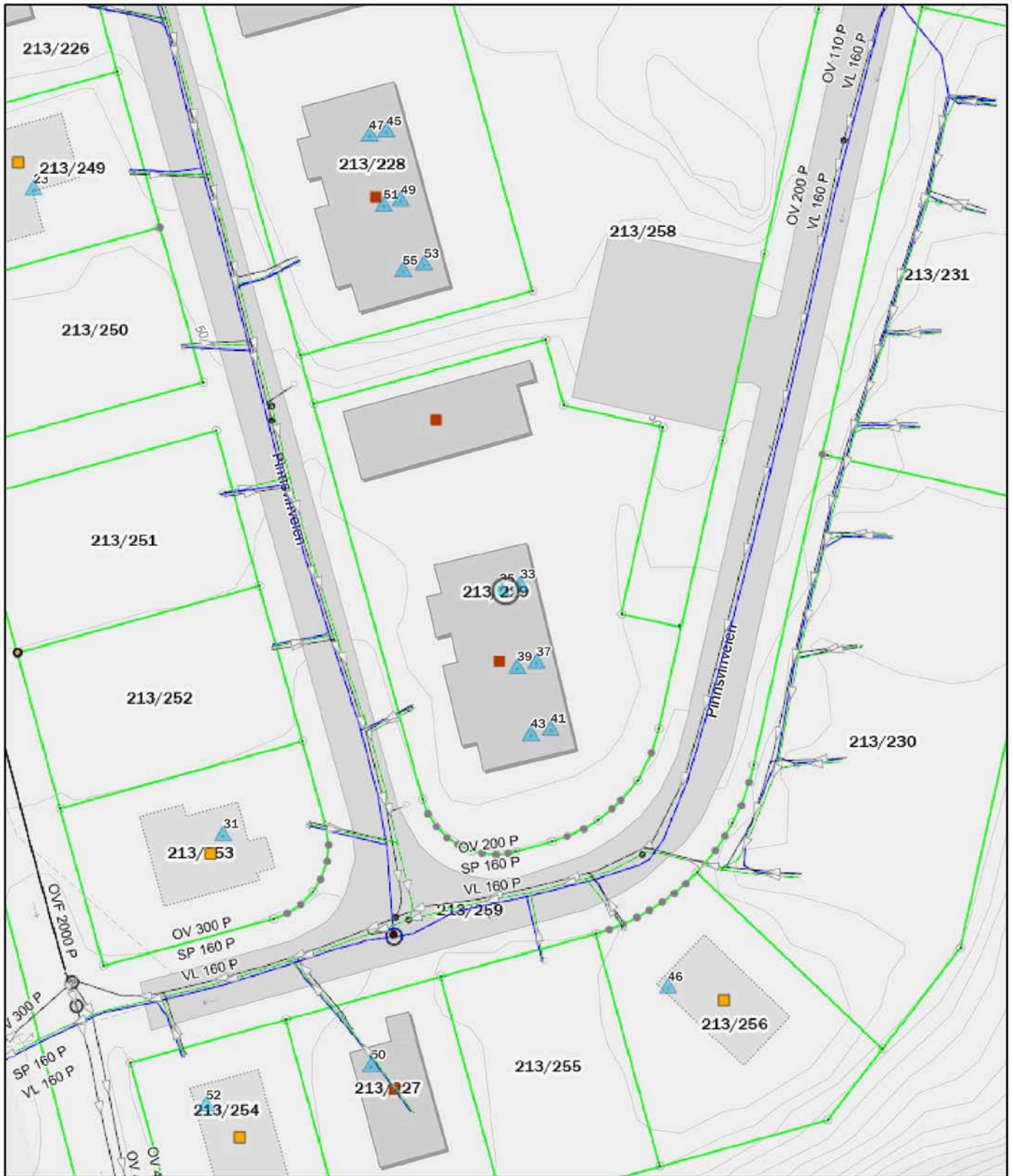

19.11.2024, 15:01:36

VA punktuftstyr med offsel detaljmodus

VA

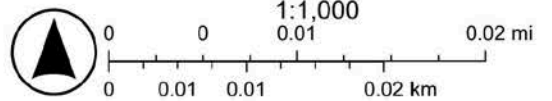

213/229 Vegstatuskart

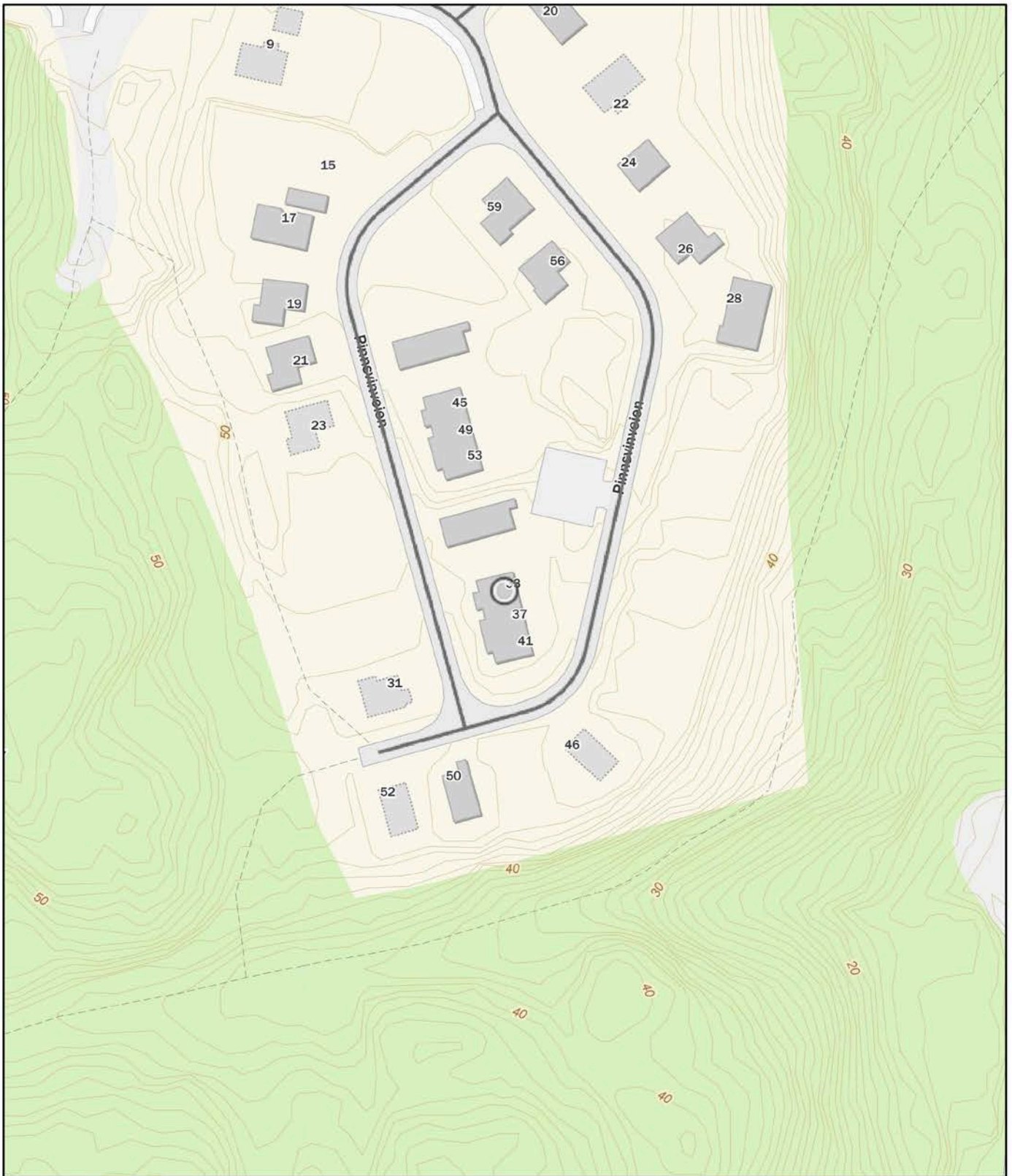

19.11.2024, 15:03:14

ELVEG2_VeglenkeLinje

— Privat veg

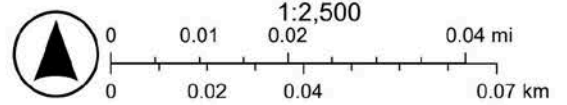



Ring oss for tilbud!

Du får: Raskt svar av en dyktig rådgiver med god kjennskap til det lokale boligmarkedet.

Vi ser frem til at du tar kontakt!



Jan Erik Kristensen

Autorisert finansiell rådgiver

Tlf.: 38 17 05 37

Mob.: 97 99 43 03

janerik.kristensen@sor.no



Mette Fidje Andersen

Autorisert finansiell rådgiver

Tlf.: 38 17 03 15

Mob.: 97 99 42 17

mette.fidje.andersen@sor.no

HELP Boligkjøperforsikring

Boligkjøperforsikring

- Advokathjelp ved boligkjøpet og i 5 år fremover.
- Er kjøpers motvekt til selgers boligselgerforsikring.
- Gir deg advokathjelp hele veien til rettskraftig dom, om nødvendig.

Boligkjøperforsikring **PLUS**

- Advokathjelp ved boligkjøpet og i 5 år fremover.
- Er kjøpers motvekt til selgers boligselgerforsikring.
- Gir deg advokathjelp hele veien til rettskraftig dom, om nødvendig.
- Advokathjelp i de viktigste rettsområdene i privatlivet.

PLUS gir boligeiere sterkt rabattert advokathjelp. Be om råd eller hjelp i retten når du trenger det fra Norges viktigste advokatmiljø for privatpersoner.

PLUS kan bare tegnes samtidig med boligkjøperforsikringen, og koster kun kr 2 800 i tillegg. **PLUS** fornyes årlig - om du ønsker det.

Borettslag/aksjeleilighet: Kr 8 500

Selveierleilighet/rekkehus: Kr 9 900

Ene-/tomannsbolig, tomt: Kr 16 500

Rettsområder du får hjelp med

Samboeravtale, ektepakt og arv

Forbrukerkjøp og håndverkertjenester

Utleie og naboforhold

Tomtefeste, veirett og andre servitutter

Plan- og bygningsrett

Skatt ved oppussing, utleie og eiendomssalg

Tilgang til digitale juridiske avtaler via Min side

“Vi unner ingen å stå alene”

Rett skal være rett. For alle.

Fra å vurdere om vi hadde råd til advokat, kunne vi vurdere om vi hadde råd til ny sofa.

Boligkjøperforsikring tegnes hos eiendomsmegler senest ved kontraktsignering og gir rett til advokathjelp inntil 5 år etter overtakelse. Forsikringen betales som del av oppgjøret ved boligkjøpet. **PLUS**-dekningen fornyes årlig ved faktura fra HELP.

Egenandel kr 4 000 påløper ved takst, tvist eller 10 timer advokatbistand, avhengig av hva som kommer først. Meglerforetaket mottar kr 5 500/4 100/6 400 i kostnadsgodtgjørelse, avhengig av boligtype, samt et tillegg på kr 1 000 ved salg av **PLUS**.

Vi tar forbehold om pris- og vilkårsendringer. Hvis premien ikke er innbetalt ved overtakelse, vil avtalen bli kansellert. For fullstendig informasjon om dekning og vilkår, se help.no

Har du spørsmål? Kontakt HELP på help.no/minside, telefon 22 99 99 99 eller epost post@help.no



Rett skal være rett. For alle.

HELP Renteforsikring

Renteforsikring dekker rentekostnader etter skatt og husforsikring for bolig som skal selges, hvis denne ikke er solgt tre måneder etter overtakelse av ny bolig. Forsikringen koster kr 5.900 og gjelder i ett år fra tidspunktet hvor du har overtatt din nye primærbolig og du har markedsført din gamle primærbolig sammenhengende i minst tre måneder.

- Utbetaling gis i inntil ni måneder
- Rentekostnader, samt kostnad til husforsikring dekkes med inntil kr 15.000 per måned
- Gjelder fast eiendom regulert til boligformål og som er registrert som din primærbolig
- Forsikringen gjelder i Norge

Bestilling gjøres av boligkjøper på www.help.no/renteforsikring. Forsikringen må bestilles innen sju dager etter kontraktsgjennomføring. Dersom boligen som skal selges allerede er markedsført før budaksept av ny bolig kan forsikring ikke tegnes.

For HELP kundesenter kontakt post@help.no eller tlf. 22 99 99 99.



Bud på 95 % eller mer av prisantydning behandles som at salg har funnet sted, selv om bud avslås, og forsikringsdekningen gjelder da til ny eier overtar (begrenset til 3 måneder etter budaksept). Det gjøres fradrag i erstatningen for eventuelle leieinntekter, skattefradrag på rentekostnader og renter og omkostninger som følge av mislighold av lån. Forsikringen dekker ikke mellomfinansiering eller andre lån som ikke direkte relaterer seg til primærboligen som skal selges. Forsikringen fornyes ikke, og gjelder ikke ved senere flytting. Dersom boligen ikke selges av autorisert megler / advokat gjelder ikke forsikringen. Forsikringen har en karantenetid på tre måneder. Tegning av HELP Renteforsikring tilbys kun til boligkjøpere som har kjøpt bolig gjennom samarbeidende eiendomsmeplerkjede.



Rett skal være rett. For alle.



Eiendom:

Pinnsvinveien 43, 4818 FÆRVIK

Jeg/vi legger herved inn et bud pålydende kr.:

Siffer	Blokkbokstaver
--------	----------------

+ offentlige omk., evt. andel fellesgjeld og evt. omk. til forretningsfører. Se salgsoppgave.

Budet gjelder til:

Dato	Klokkeslett	Ønsket overtagelsesdato
------	-------------	-------------------------

Evt. forbehold:

--

Budgiver er:

Forbruker

Handler som ledd i næringsvirksomhet

Jeg/vi er kjent med at Sørmeglere AS ved gjennomføring av handelen, alltid overskjøter eiendommen. Jeg/vi har lest, og gjort meg/oss kjent med innholdet i Sørmeglere AS salgsoppgave på eiendommen, datert _____, samt alle vedlegg til denne.

Finansiering av kjøpet:

Långiver bank	Lånefinansiering kr.
Navn saksbehandler bank	Egenandel kr.
Telefonnummer	Sum totalt kr.

Budgiver 1

Navn
Fødselsnummer (11 siffer)
Adresse
Postnr/-sted
Telefonnummer
E-post

Budgiver 2

Navn
Fødselsnummer (11 siffer)
Adresse
Postnr/-sted
Telefonnummer
E-post

Jeg/vi har lest og gjort meg/oss kjent med orienteringen på baksiden av dette budskjemaet, og vi som budgivere gir hverandre gjensidig fullmakt til å forhøye bud / evt. akseptere motbud.

Dato/sted

Signatur

Dato/sted

Signatur

Jeg/vi er kjent med at forhøyninger av budet må skje skriftlig til megler.

NB! Første bud er kun gyldig ved fremvisning/kopi av legitimasjon.

FORBRUKERINFORMASJON OM BUDGIVNING:

Sist oppdatert med virkning fra 1. januar 2014, i forbindelse med ikrafttredelse av endringer i eiendomsmeglingsforskriften.

Informasjonen er utarbeidet av Forbrukerombudet, Forbrukerrådet, Den Norske Advokatforening ved Eiendomsmeglingsgruppen, Eiendomsmeglerforetakenes Forening og Norges Eiendomsmeglerforbund, på grunnlag av blant annet forskrift om eiendomsmegling § 6-3 og § 6-4.

Nedenfor gis en oversikt over de retningslinjer som forbrukermyndighetene og organisasjonene anbefaler benyttet ved budgivning på eiendommen. Avslutningsvis gis også en kort oversikt over de viktigste rettsreglene tilknyttet budgivning.

Før det legges inn bud på eiendommen oppfordres budgiver til å sette seg inn i all relevant informasjon om eiendommen, herunder eventuell salgsoppgave og teknisk rapport med vedlegg.

GJENNOMFØRING AV BUDGIVNING:

1. På forespørsel vil megler opplyse om aktuelle bud på eiendommen, herunder om relevante forbehold.
2. Alle bud skal inngis skriftlig til megler, som formidler disse videre til oppdragsgiver. Kravet til skriftlighet gjelder også budforhøyelser og motbud, aksept eller avslag fra selger. Før formidling av bud til oppdragsgiver skal megler innhente gyldig legitimasjon og signatur fra budgiver. Kravet til legitimasjon og signatur er oppfylt for budgivere som benytter e-signatur, eksempelvis BankID eller MinID. Med skriftlige bud menes også elektroniske meldinger som e-post og SMS når informasjonen i disse er tilgjengelig også for ettertiden.
3. Et bud bør inneholde eiendommens adresse (eventuelt gnr/bnr), kjøpesum, budgivers kontaktinformasjon, finansieringsplan, akseptfrist, overtakelsesdato og eventuelle forbehold som for eksempel usikker finansiering, salg av nåværende bolig ol. Normalt vil ikke et bud med forbehold bli akseptert før forbeholdet er avklart. Konferer gjerne med megler før bud avgis.
4. Megler skal legge til rette for en forsvarlig avvikling av budrunden. I forbrukerforhold (dvs. der oppdragsgiver er forbruker) skal megleren ikke formidle bud med kortere akseptfrist enn kl. 12.00 første virkedag etter siste annonserte visning. Etter denne fristen bør budgivere ikke sette en kortere akseptfrist enn at megler har mulighet til, så langt det er nødvendig, å orientere oppdragsgiver, budgivere og øvrige interessenter om bud og forbehold. Det bør ikke gis bud som diskriminerer eller utelukker andre budgivere. Dersom bud inngis med en frist som åpenbart er for kort til at megleren kan avvikle budrunden på en forsvarlig måte som sikrer oppdragsgiver og interessenter et tilstrekkelig grunnlag for sine handlingsvalg, vil megler fraråde budgiver å stille slik frist.
5. Megleren vil uoppfordret gi sin vurdering av det enkelte bud overfor oppdragsgiveren, når budet er gitt innenfor fristene i punkt 4.
6. Megleren skal så langt det er nødvendig og mulig holde budgiverne skriftlig orientert om nye og høyere bud og eventuelle forbehold. Megler skal så snart som mulig bekrefte skriftlig overfor budgivere at budene deres er mottatt.
7. Etter at handel har kommet i stand, eller dersom en budrunde avsluttes uten at handel er kommet i stand, kan en budgiver kreve kopi av budjournalen i anonymisert form.
8. Kopi av budjournal skal gis til kjøper og selger uten ugrunnet opphold etter at handel er kommet i stand. Dersom det er viktig for budgiver å bevare sin anonymitet, bør budet fremmes gjennom fullmektig.

VIKTIGE AVTALERETTSLIGE FORHOLD:

1. Det eksisterer ingen angrerett ved salg/kjøp av fast eiendom.
2. Når et bud er innsendt til megler og han har formidlet innholdet i budet til selger (slik at selger har fått kunnskap om budet), kan budet ikke kalles tilbake. Budet er da bindende for budgiver frem til akseptfristens utløp, med mindre budet før denne tid avslås av selger eller budgiver får melding om at eiendommen er solgt til en annen (man bør derfor ikke gi bud på flere eiendommer samtidig dersom man ikke ønsker å kjøpe flere enn en eiendom).
3. Selger står fritt til å forkaste eller akseptere ethvert bud, og er for eksempel ikke forpliktet til å akseptere høyeste bud.
4. Når en aksept av et bud har kommet frem til budgiver innen akseptfristens utløp er det inngått en bindende avtale.
5. Husk at også et eventuelt bud fra selger til kjøper (såkalte "motbud"), avtalerettslig er et bindende tilbud som medfører at det foreligger en avtale om salg av eiendommen dersom budet i rett tid aksepteres av kjøper.

sormegleren.no



SØRMEGLEREN

ROBIN BJØRN JENSEN | Eiendomsmegler | **975 12 197**

robin.jensen@sormegleren.no | **SØRMEGLEREN AS, AVD. ARENDAL** | Vesterveien 1B | 37 02 05 00