

# Løvsangerveien 31E

Slettheia



Prisantydning: **kr 2 490 000,-**









# Oppussingsobjekt - Romslig rekkehus med sentral og barnevennlig beliggenhet - Enkel garasje i rekke

## OMRÅDE

**Slettheia**

## ADRESSE

**Løvsangerveien 31E, 4626  
KRISTIANSAND S**

## Prisantydning

**kr 2 490 000,-**

Omkostninger: **kr 73 150,-**

Totalpris: **kr 2 563 150,-**

Formuesverdi: **kr 778 539,-**

Kommunale avgifter: **kr 9 796,- per år**

Eiendomskatt: **kr 3 008,-**

BRA-i: 138 m<sup>2</sup>

BRA Total: 138 m<sup>2</sup>

Boligtype: Rekkehus

Byggeår: 1968

Soverom: 3

Eierform bygning: Eiet

Eierform tomt: Eiet

Tomteareal: 138.5 m<sup>2</sup>



## Geir Flaa Johansen

Eiendomsmegler

**950 00 000**

**geir.johansen@sormegleren.no**

**Sørmeqleren AS, avd. Lund**

Østre Ringvei 22, 4632 KRISTIANSAND S

38 02 22 22

sormegleren.no

# LØVSANGERVEIEN 31E

## OM BOLIGEN

### Eiendommens betegnelse

Gnr. 14, bnr. 1273, ideell andel 1/1  
Gnr. 14, bnr. 883, ideell andel 1/33, sameietype: realsameie  
i Kristiansand kommune.

### Areal

BRA - i: 138 m<sup>2</sup>  
BRA totalt: 138 m<sup>2</sup>

Bruksareal fordelt på etasje  
Underetasje  
BRA-i: 44 m<sup>2</sup> Bodarealer og evt vaskerom.

1. etasje  
BRA-i: 47 m<sup>2</sup> Vindfang , Trapperom , Trapperom kjeller , Stue , Kjøkken

2. etasje  
BRA-i: 47 m<sup>2</sup> Bad , Gang/trapperom , Soverom , Soverom 2, Soverom 3

Fra 01.01.24 er det innført nye regler for måling og opplysning av areal på boliger.  
De nye arealbegrepene er:

Bruksareal BRA:  
BRA-i - Internt bruksareal. Arealet innenfor boenheten.  
BRA-e - Eksternt bruksareal. Areal av alle rom utenfor boenheten og som tilhører denne, for eksempel eksterne boder.  
BRA-b - Innglasset balkong, altan, terrasser.

Andre arealer:  
TBA -Terrasser og åpen altan som er tilknyttet boligen.  
ALH - Areal med lav himlingshøyde måles på samme måte som BRA, men man ser bort fra krav til himlingshøyde. Arealet inngår ikke i BRA, men opplyses om sammen med BRA som et tillegg.  
GUA - summen av BRA og AHL. Brukes når boligen har gulvareal som ikke er måleverdig på grunn av for eksempel skråtak eller lav himlingshøyde. Arealet oppgis som tilleggsinformasjon til øvrige arealer.

### Tomtetype

Eiet

### Tomtestørrelse

138.5 m<sup>2</sup>

### Beliggenhet

Beliggende i etablert, sentralt, barnevennlig og populært boligområde på Nedre Slettheia. med kort avstand til barnehager, butikker og skole, samt sykkelvei til byen. Gode bussforbindelser i umiddelbar nærhet. Det er også mange flotte turområder og lekeplasser i området, som blant annet Fiskåvannet med badeplasser, mm. Liten kjøretur unna finner du Vågsbygd Amfi senter med alle sine fasiliteter. Kristiansand sentrum/ Kvadraturen er kun en 5-10 min. kjøretur unna.

### Adkomst

Se kart. Fellesvisning vil bli skiltet.

### Bygningssakkyndig

M2 Takst AS v/Andreas Natvig

### Type takst

Tilstandsrapport



## **Sammendrag selgers egenerklæring**

A.1. Vennligst oppgi eventuell informasjon om boligen som du tenker kan være relevant og nyttig for dem som vurderer å kjøpe den:

Total renoveringsobjekt. Lite som er gjort de årene tidligere eier bodde der.

Det gjøres særlig oppmerksom på at selger ikke har bebodd boligen. Selger har derfor ikke førstehånds kunnskap om boligen/eiendommen, og har i begrenset grad kunne supplere og/eller kontrollere opplysningene som ikke er spesifikt opplyst. Kjøper oppfordres til å foreta særlig grundig besiktigelse, helst med bistand av teknisk sakkyndig.

## **Innhold**

1.etg.: Vindfang, gang, stue og kjøkken. 2.etg.: Gang, bad og 3 soverom. Kjeller: Gang, vaskerom og 3 bodere. Enkel garasje i rekke.

## **Standard**

Romslig oppussingsobjekt med potensiale. Rekkehuset går over tre plan og inneholder 1.etg.: Vindfang med garderobe og gang. Stue med peisovn, spiseplass og utgang terrasse og hage. Kjøkken med eldre innredning. 2.etg.: Gang med garderobeskap. Bad med dusjhjørne, baderomsinnredning og wc. 3 soverom hvorav alle har garderobeskap. Kjeller: Gang, vaskerom med vask og opplegg vaskemaskin. 3 bodere. Terrasse og plen. Enkel garasje i rekke.

## **Tilstandsrapport**

Tilstandsrapport basert på innholdskrav til forskrift til avhendingsloven er vedlagt denne salgsoppgaven. Vi oppfordrer interessenter til å sette seg grundig inn i rapporten før budgivning. Kjøper anses å være kjent med opplysninger som fremgår av tilstandsrapporten, og vil således ikke kunne gjøre gjeldene mangler som fremgår av rapporten.

Tilstandsrapporten er utarbeidet av M2 Takst AS v/Andreas Natvig den 11.10.2024, og er gyldig i 1 år etter befæringsdato. Ved eldre rapporter anbefales interessenter å undersøke eiendommen grundig. Det gjøres oppmerksom på at rapporten kun omhandler boligen, eventuelle øvrige bygninger på eiendommen er ikke vurdert.

Bygningssakskyndigs konklusjon:

Rekkehus bygget 1968. Etablert område med mange gode kvaliteter. Innholdsrik planløsning og muligheter for den rette. Nyere takteking, ytterdører og enkelte vinduer, ellers er det meste eldre og slitt. Anses som renoveringsobjekt. Der det gis tg2 og tg3 så er det gitt en tiltaksbeskrivelse. Dette er takstmannens vurdering, og er på ingen måte fasit på tiltak, men en vurdering utfra fornuft/økonomi, risiko for avvik mm. Kjøper må selv vurdere tiltak. Enkelte bygningsdeler vurderes utfra en nyere byggeforskrift. Dette tilsier at ting kan være bygget riktig utfra byggeår, men at det likevel får et avvik utfra dagens forskrifter. Når man leser rapporten så er det viktig at man leser både beskrivelse, avviks beskrivelse og tiltaks beskrivelse, da får man god oversikt. Det er kun boligen som inngår i rapporten. Garasje i felles rekke er ca 14 kvm. Eldre og slitt. Levetid bygningsdeler er en statistisk variabel, og er ikke "eksakt vitenskap". Dette innebærer at levetider kan variere betydelig ut fra vedlikehold, bruk, sammensetning, og hvor værutsatt bygningsdelen er. Spørsmål vedrørende rapporten kan stilles i kontortid mellom 8-16 på hverdager, til tlf 454 77 777, eller e-post: [post@m2takst.no](mailto:post@m2takst.no).

Følgende avvik har fått TG3 eller TG2:

TG3:

Innvendig > Overflater: Generelt slitt.

Innvendig > Pipe og ildsted: Mer enn halvparten av forventet brukstid er passert på pipe. Sotavrenning observert. Sotavrenning kan skyldes flere forhold. Fyres det med for liten trekk, eller det er for dårlig trekk i skorsteinen, begynner røykgassene å kondensere før de kommer ut av skorsteinen. Denne kondensen blander seg med sot, og vil på et tidspunkt trekke ut gjennom skorsteinsvangene. Dersom fuger/stein er dårlige, vil slike gjennomslag naturligvis skje raskere, men også på skorsteiner med "gode" fuger kan man få tilfeller av dette.

Våtrom > 2 etasje > Bad > Bad generelt: Belegg på gulv. Ikke fall mot sluk ihht dagens krav. Stedvis merker

på gulv. Eldre sluker, disse bør påregnes byttet ved evt renovering. Våtromsplater vegger og ess plater tak, eldre og med merker. Eldre utstyr som dusjvegg/garnityr, innredning og wc. Luftventil i vegg. Anbefales vifte ved renovering. Eldre fuktskade rundt ventil.

Kjøkken > 1 etasje > Kjøkken > Overflater og innredning: Eldre innredning og overflater , samt vifte, som ansees modne for utskiftning.

Tekniske installasjoner > Brann tekniske forhold: Ukjent alder på brannslukkingsutstyr/apparat. Det er mangler på røykvarsler i boligen iht. forskriftskrav på søknadstidspunkt, men minst Byggeforskrift 1985.

TG2:

Utvendig > Nedløp og beslag: Dagens forskrifter tilsier at det skal være snøfangere på tak med over 27graders vinkel. Snøfangere er nasjonalt krav, så må man selv vurdere utfra geografi om dette ansees kritisk eller ikke. Hovedsakelig nyere deler på tak, men eldre vannbord vinduer.

Utvendig > Veggkonstruksjon: Hovedsakelig eldre kledning. Noe alder og værslitasje, men ingen åpenbare større råtepunkter liknende.

Utvendig > Vinduer: Vinduer i front oppe er nyere, ellers eldre oppe. To små vinduer i stue nede er nyere, ellers eldre nede. Stedvis bruks og aldersslitasje, malinglass etc.

Utvendig > Balkonger, terrasser og rom under balkonger: Skjevhet gjerde i hage. Betongheller, bevokst og skjevhet. Malinglass gjerde.

Utvendig > Utvendige trapper: Håndløper en side og stor avstand mellom trapp og håndløper. Skal ideelt sett være begge sider.

Innvendig > Etasjeskille/gulv mot grunn: Målt høydeforskjell på mellom 10 - 20 mm innenfor en lengde på 2 meter. Tilstandsgrad 2 gis med bakgrunn i standardens krav til godkjente måleavvik. Målt høydeforskjell på over 15 mm gjennom hele rommet. Tilstandsgrad 2 gis med bakgrunn i standardens krav til godkjente måleavvik. Det er stedvis nivåforskjeller på gulvflater.

Innvendig > Radon: Det er ikke foretatt radonmålinger, og bygget er heller ikke utført med radonsperre. Man finner nasjonale aktsomhetskart på nett her: <https://dsa.no/radon/nasjonalt-aktsomhetskart-for-radon>  
Dette gir kun en indikasjon på konsentrasjon i luften.

Innvendig > Innvendige trapper: Det mangler håndløper på vegg i trappeløpet. Kun en side, dagens forskrifter tilsier det skal være på begge sider grunnet fallfare mm. Mellomrom mellom spiler/rekkverk er for stort, skal maks være 10cm ihht dagens krav. Ikke krav om å gjøre noe med dette dog. Slitte overflater.

Innvendig > Innvendige dører: Dørene ble funksjonstestet for heng i karm og svill. Enkelte tar i karm/svill og har redusert funksjon. Bruksslitasje.

Tekniske installasjoner > Vannledninger: Vurdering er basert på alder. Tilstandsgrad 2 gis med bakgrunn i at mer enn halvparten av forventet brukstid for skjulte røranlegg er passert. Det er nå ingen symptomer på funksjonssvekkelse, men vær oppmerksom på at dette er en risikokonstruksjon.

Tekniske installasjoner > Avløpsrør: Vurdering er basert på alder. Tilstandsgrad 2 gis med bakgrunn i at mer enn halvparten av forventet brukstid for skjulte røranlegg er passert. Det er nå ingen symptomer på funksjonssvekkelse, men vær oppmerksom på at dette er en risikokonstruksjon.

Tekniske installasjoner > Elektrisk anlegg: Eldre anlegg. Ytterligere el kontroll bør utføres, og modernisering av ledningsnett ved renovering påregnes.

Tomteforhold > Drenering: Det mangler, eller på grunn av alder er det sannsynlig at det mangler, utvendig fuktsikring av grunnmuren ved kjeller/underetasje. Mer enn halvparten av forventet levetid på drenering er overskredet. Det er noe rust på skillevegg som tilsier at noe fuktvandring er det.



Tomteforhold > Grunnmur og fundamenter: Grunnmuren har sprekkdannelser. Mindre riss.

Tomteforhold > Terrengforhold: Det er ikke optimale terrengforhold rundt boligen. Man ønsker ideelt sett fall på terreng bort fra bolig slik at regnvann, snøsmelting mm dreneres bort. Man må anta at dette har fungert på et vis i disse årene da det ikke er opplyst om vesentlige forhold, men terreng kunne vært bedre tilrettelagt.

For de bygningsdeler som har fått tilstandsgrad 2 og 3, og hvor det er påregnelig med tiltak, har bygningssakskynding utarbeidet et estimert kostnadsintervall. Se tilstandsrapport for mer informasjon.

### **Innbo og løsøre**

Liste over løsøre og tilbehør må leses før budgivning. Her fremgår hvilke løsøre som skal følge eiendommen dersom dette var på eiendommen ved kjøpers besiktigelse om annet ikke er avtalt.

Teppegulv fjernet forde de var skitne og ødelagte. I 2. etasje og kjellerrom. Limrester igjen på gulv i 2. etasje.

Vifte over komfyr henger fortsatt. Må byttes ut.

Brannstige ligger på gulv i ganga i 2. etasje.

### **Hvitevarer**

Følgende hvitevarer følger handelen: Ingen.

### **Parkering**

Parkering i enkel garasje i rekke og biloppstillingsplass forran boligen.

### **Diverse**

Før avtale om salg inngås, skal endelig anbefalt bud forelegges vergeenheten hos Statsforvalteren for godkjenning. Budaksept vil derfor aksepteres med forbehold om Statsforvalterens samtykke.

Det gjøres spesielt oppmerksom på at boligen selges av oppnevnt verge. Vergen har ikke bebodd eiendommen, og har ingen kunnskap vedrørende eiendommen og eiendommens beskaffenhet, utover det som her fremgår av prospekt, rapport og offentlige opplysninger. Kjøper oppfordres til å foreta en særlig grundig besiktigelse, gjerne med bistand av teknisk sakkyndig.

Merknader fra siste feierrapport 07.01.2015: I3 - Avstand mellom ildsted og brennbart materiale og mellom ildsted og brannmur er for liten.

## **ENERGI**

### **Oppvarming**

Ved og elektrisk.

### **Energikarakter**

F

### **Energifarge**

Rød

## **ØKONOMI**

### **Kommunale avgifter**

Kr 9 796 pr. 2024

### **Info kommunale avgifter**

Totalt kr. 12 804,- som inkluderer eiendomsskatt, feie- og tilsynsavgift og gebyr for vann- og avløp.

Renovasjon kommer i tillegg. Beregnet årsbeløp for 2024 er kr. 3 732,-. Gebyret faktureres i forhold til antall

tømminger.

**Eiendomsskatt**

Kr 3 008 pr. 2024

**Formuesverdi primær**

Kr 778 539 pr. 2022

**Formuesverdi sekundær**

Kr 2 958 447 pr. 2022

**Tilbud lånefinansiering**

Vi anbefaler våre kunder å ta kontakt med vår samarbeidspartner Sparebanken Sør, på tlf. 38 10 92 00, for et uforpliktende tilbud.

## OFFENTLIGE FORHOLD

**Tinglyste heftelser og rettigheter**

På eiendommen er det tinglyst følgende heftelser og rettigheter som følger eiendommens matrikkel ved overskjøting til ny hjemmelshaver:

4204/14/1273:

Ingen heftelser eller rettigheter registrert.

Fra hovedbølet som eiendommen er fradelt fra, kan det være tinglyst heftelser i form av erklæringer/avtaler som ikke fremgår av grunnboken for denne eiendommen. Eiendommen overdras fri for pengeheftelser, med unntak av eventuelle erklæringer, avtaler, servitutter og panteheftelser som fremgår av salgsoppgaven og skal følge med eiendommen ved salg. Kjøpers bank vil få prioritet etter disse.

**Ferdigattest/brukstillatelse**

Det foreligger ferdigattest datert 15.09.1969. Ferdigattesten gjelder Løvsangerveien 31 - en rekke på 6 leiligheter. At en slik attest eksisterer gir ingen garanti for at det ikke er utført arbeid på boliger som ikke er byggemeldt eller godkjent.

**Vei, vann og avløp**

Eiendommen er tilknyttet offentlig vei, vann og avløp.

**Regulerings og arealplaner**

Eiendommen er regulert til bolig, tilhører reguleringsplan nr. 167 Slettheia IV, datert 17.03.1967. På generell basis gjør vi oppmerksom på at det kan foreligge fremtidige planer hos kommunen for området rundt eiendommen, som megler ikke har mottatt opplysninger om.

**Adgang til utleie**

Boligen har ikke egen utleiedel.

**Legalpant**

Kommunen har legalpant i eiendommen for forfalte krav på eiendomsskatt og kommunale avgifter/gebyrer.

## KONTRAKTSGRUNNLAG

**Salgs- og betalingsvilkår**

Eiendommen selges etter reglene i avhendingsloven.

Eiendommen skal overleveres kjøper i tråd med det som er avtalt. Det er viktig at kjøper setter seg grundig inn i alle salgsdokumentene, herunder salgsoppgave, tilstandsrapport og selgers egenerklæring. Kjøper anses kjent med forhold som er tydelig beskrevet i salgsdokumentene. Forhold som er beskrevet i salgsdokumentene kan ikke påberopes som mangler. Dette gjelder uavhengig av om kjøper har lest dokumentene. Alle interessenter oppfordres til å undersøke eiendommen nøye, gjerne sammen med fagkyndig før bud inngis. Kjøper som velger å kjøpe usett kan ikke gjøre gjeldende som mangel noe han



burde blitt kjent med ved undersøkelsen.

Dersom det er behov for avklaringer, anbefaler vi at kjøper rådfører seg med eiendomsmegler eller en bygnings sakkyndig før det legges inn bud.

Hvis eiendommen ikke er i samsvar med det kjøperen må kunne forvente ut ifra alder, type og synlig tilstand, kan det være en mangel. Det samme gjelder hvis det er holdt tilbake eller gitt uriktige opplysninger om eiendommen. Dette gjelder likevel bare dersom man kan gå ut i fra at det virket inn på avtalen at opplysningen ikke ble gitt eller at feil opplysninger ikke ble rettet i tide på en tydelig måte. En bolig som har blitt brukt i en viss tid, har vanligvis blitt utsatt for slitasje og skader kan ha oppstått. Slik bruksslitasje må kjøper regne med, og det kan avdekkes enkelte forhold etter overtakelse som nødvendiggjør utbedringer. Normal slitasje og skader som nødvendiggjør utbedring, er innenfor hva kjøper må forvente og vil ikke utgjøre en mangel.

Boligen kan ha en mangel dersom det er avvik mellom opplyst og faktisk areal, forutsatt at avviket er på 2% eller mer og minimum 1 kvm.

Ved beregning av et eventuelt prisavslag eller erstatning må kjøper selv dekke tap/kostnader opptil et beløp på kr 10 000 (egenandel).

Dersom kjøper ikke er forbruker selges eiendommen «som den er», og selgers ansvar er da begrenset jf. avhl. § 3-9, 1. ledd 2. pktm. Avhendingsloven § 3-3 (2) fravikes, og hvorvidt en innendørs arealsvikt karakteriseres som en mangel vurderes etter avhendingsloven § 3-8. Informasjon om kjøpers undersøkelsesplikt, herunder oppfordringen om å undersøke eiendommen nøye, gjelder også for kjøpere som ikke anses som forbrukere. Med forbrukerkjøp menes kjøp av eiendom når kjøperen er en fysisk person som ikke hovedsakelig handler som ledd i næringsvirksomhet.

#### **Prisantydning**

Kr 2 490 000

#### **Totalpris**

Kr 2 563 150

#### **Omkostninger kjøpers beskrivelse**

2 490 000,00 (Prisantydning)

Omkostninger

62 250,00 (Dokumentavgift)  
9 900,00 (HELP Boligkjøperforsikring\* (valgfritt))  
500,00 (Tinglysningsgebyr pantedokument)  
500,00 (Tinglysningsgebyr skjøte)

-----  
63 250,00 (Omkostninger totalt (uten HELP Boligkjøperforsikring))

73 150,00 (Omkostninger totalt (med HELP Boligkjøperforsikring))  
-----

2 553 250,00 (Totalpris inkl. omkostninger (uten HELP Boligkjøperforsikring))

2 563 150,00 (Totalpris inkl. omkostninger (med HELP Boligkjøperforsikring))  
-----

NB: Regnestykket forutsetter at det kun tinglyses et pantedokument og at eiendommen selges til prisantydning. Det tas forbehold om endringer i offentlige avgifter/gebyrer, og at dokumentavgiftsgrunnlaget aksepteres av Kartverket.

#### **Overtakelse**

Etter avtale.

#### **Budgivning**

Alle bud skal inngis skriftlig til megler. Det første budet må signeres, og budgiver må i tillegg legitimeres. Benytt "Gi bud"-knappen på våre annonser for å registrere ditt bud elektronisk. Dette er en enkel og sikker

løsning som lar deg legitimere deg og signere budet elektronisk ved hjelp av BankID. Når første bud er gitt vil du motta en SMS-kvittering som du kan svare på for å gi eventuelle budforhøyelser. Budforhøyelser kan også gis ved å trykke "Gi bud" i våre annonser på nytt, eller via e-post eller andre skriftlige metoder. Megler skal så snart som mulig bekrefte skriftlig overfor budgiver at bud er mottatt. Bud som ikke er skriftlig eller som har kortere akseptfrist enn til kl. 12.00 første virkedag etter siste annonserte visning vil ikke bli formidlet til selger. Et bud er bindende for budgiver når budet er kommet til selgers kunnskap. Selger står fritt til å akseptere eller forkaste ethvert bud, og er således ikke forpliktet til å akseptere det høyeste budet på eiendommen.

Megler skal, i den grad det er nødvendig og mulig, informere de involverte i budrunden skriftlig om status i budgivningen. Megler er forpliktet til å legge til rette for en forsvarlig avvikling av budrunden, og for at budene skal kunne bli behandlet og videreformidlet skriftlig til alle involverte parter, må et hvert bud ha en tilstrekkelig lang akseptfrist. Selger må skriftlig akseptere budet før budaksept kan formidles til budgiver. Selger og kjøper har krav på å få utlevert kopi av budjournalen straks etter at handel er kommet i stand. Alle som har inngitt bud på eiendommen kan på forespørsel få en kopi av anonymisert budjournal etter at budrunden er avsluttet. For øvrig vises det til "Forbrukerinformasjon om budgivning", som er på baksiden av budskjemaet. Det forutsettes at hjemmel overføres til kjøper.

### **Betalingsbetingelser**

Kjøpesum med tillegg av omkostninger skal være disponibelt på meglers klientkonto innen overtagelse. Normalt innebærer dette at fullt oppgjør må være innbetalt på meglers klientkonto senest to virkedager før avtalt overtagelsesdato.

Eventuelle vilkår knyttet til innbetalingen, eksempelvis pantedokument som skal tinglyses til fordel for kjøpers bank, må være megler i hende i god tid før overtagelse kan finne sted. Sørmeglere AS tar ikke imot innbetalinger fra utlandet, innbetaling av oppgjør skal foretas samlet fra kjøpers konto i norsk finansinstitusjon.

Megler tar ikke imot oppgjør i form av kontanter eller bankremisse.

### **Hvitvaskingsreglene**

I henhold til lov om hvitvasking og terrorfinansiering har megler plikt til å gjennomføre kontrolltiltak ovenfor kunder. Dette innebærer å bekrefte kunders identitet, innhente opplysninger om reelle rettighetshavere og kundeforholdets formål og tilsiktede art. Videre skal megler kontrollere midlenes opprinnelse, samt gjennomføre kundekontroll av personer med disposisjonsrett til konto som benyttes ved transaksjoner til klientkonto.

Kundekontroll skal gjennomføres løpende gjennom hele oppdragsperioden, dersom megler på noe tidspunkt ikke får gjennomført tilstrekkelig kundekontroll har megler rett til å avvikle kundeforholdet.

Megler er underlagt rapporteringsplikt til Økokrim ved mistanke om brudd på hvitvaskingsloven. Melding sendes Økokrim uten at partene varsles og megler kan i enkelte tilfeller ha plikt til å stanse gjennomføring av handelen. Partene i handelen kan komme i ansvar for tap den andre part påføres som følge av brudd på hvitvaskingsregelverket, partenes rettigheter ved mislighold.

### **Personopplysningsloven**

I henhold til personopplysningsloven gjør vi oppmerksom på at interessenter kan bli registrert for videre oppfølging. Les mer om personvern i vår personvernerklæring på [sormegleren.no/personvern](http://sormegleren.no/personvern)

### **Boligselgerforsikring**

Selger har tegnet boligselgerforsikring. Forsikringen dekker selgers ansvar etter avhendingsloven begrenset til eiendommens salgssum, oppad begrenset til 14 millioner kroner. Forsikringen dekker ikke verditap som følge av forekomst av insekter.

### **Boligkjøperforsikring**

Vedlagt i salgsoppgaven følger informasjon om Boligkjøperforsikring og Boligkjøperforsikring Pluss fra HELP Forsikring AS. Boligkjøperforsikring er en rettshjelpsforsikring som gir trygghet og profesjonell juridisk hjelp dersom det oppdages uventede feil eller mangler ved boligen de neste fem årene. Boligkjøperforsikring Pluss har samme dekning som boligkjøperforsikring + fullverdig advokat hjelp på viktige rettsområder i privatlivet. Egenandel kr. 4 000,- påløper i tvistesaker. Les mer om begge



forsikringene i vedlagte materiell eller på help.no. Det gjøres oppmerksom på at meglerforetaket mottar fra kr 4.100,- til kr 6.400,- avhengig av boligtype, i honorar for hver forsikringsavtale som formidles på Boligkjøperforsikring, samt kr 1 000,- i honorar for Boligkjøperforsikring Pluss.

**Meglers vederlag**

Meglers vederlag er avtalt til kr 49 000,00 inkl. mva. i provisjon.

I tillegg er det avtalt tilrettelegging kr 15.950,-, oppgjørshonorar kr 11.900,- og grunnpakke markedsføring kr 10.790,-.

I tillegg dekker oppdragsgiver kr 500,- i utlegg for sikringsobligasjon.

Totalt kr 88 140,00,- inkl. mva.

Dersom handel ikke kommer i stand har megler krav på å få dekket tilrettelegging, markedsføringskostnader, direkte utlegg, samt et rimelig vederlag for utført arbeid.

**Selger**

Sølvi Margrete Løvland Martinsen

**Ansvarlig megler**

Geir Flaa Johansen

Eiendomsmegler

geir.johansen@sormegleren.no

Tlf: 950 00 000

Sørmegleren AS, avd. Lund, Østre Ringvei 22

4632 KRISTIANSAND S

Tlf: 380 22 222

Organisasjonsnummer: 9441 21 331

**Salgsoppgavedato**

18.11.2024

---

























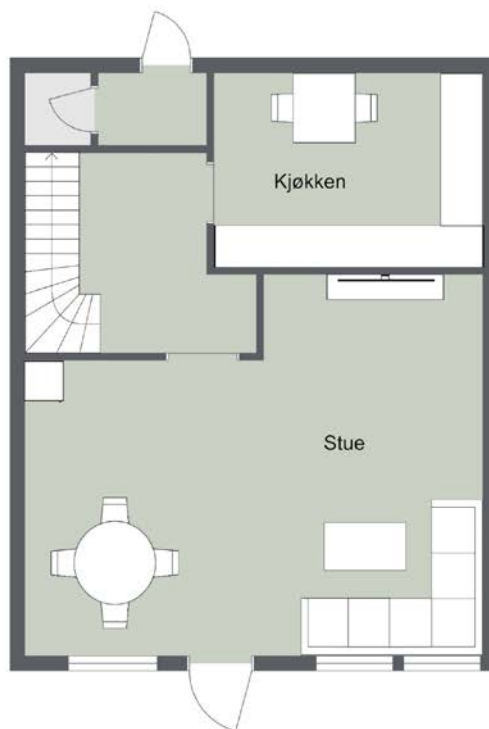

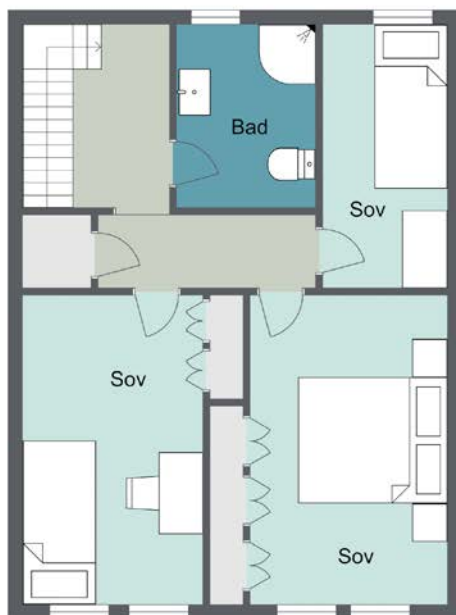

 Boligfotograf.net



**SØRMEGLEREN**

Plantegningene er ikke målbare og kan inneholde feil.  
Møbleringen på tegningene gjengir ikke faktisk møblering og er der bare som illustrasjon.



 Boligfotograf.net



**SØRMEGLEREN**

Plantegningene er ikke målbare og kan inneholde feil.  
Møbleringen på tegningene gjengir ikke faktisk møblering og er der bare som illustrasjon.

# Nabolagsprofil

Løvsangerveien 31E - Nabolaget Kartheia/Slettheiveien - vurdert av 54 lokalkjente

## Nabolaget spesielt anbefalt for

- Familier med barn
- Etablerere
- Godt voksne



## Offentlig transport

Gislemyrveien øvre Linje 51, 52	2 min	0.2 km
Kartheia E39/Eigevannskrysset Totalt 21 ulike linjer	18 min	1.4 km
Kristiansand stasjon Linje F5	7 min	4.1 km
Kristiansand rutebilstasjon Buss, tog	8 min	4.5 km
Kristiansand Kjevik	22 min	

## Skoler

Slettheia skole (1-7 kl.) 263 elever, 17 klasser	17 min	1.2 km
Karuss skole (1-10 kl.) 409 elever, 31 klasser	18 min	1.3 km
Øvre Slettheia skole (1-4 kl.) 67 elever, 6 klasser	18 min	1.4 km
Vågsbygd skole (1-7 kl.) 458 elever, 40 klasser	5 min	2.3 km
Fiskå skole (8-10 kl.) 244 elever, 18 klasser	23 min	1.7 km
Vågsbygd videregående skole 510 elever	24 min	1.8 km
Kvadraturen Skolesenter 1200 elever	10 min	5.8 km



## Opplevd trygghet

Veldig trygt 77/100



## Kvalitet på skolene

Bra 72/100



## Naboskapet

Høflige 61/100

## Aldersfordeling

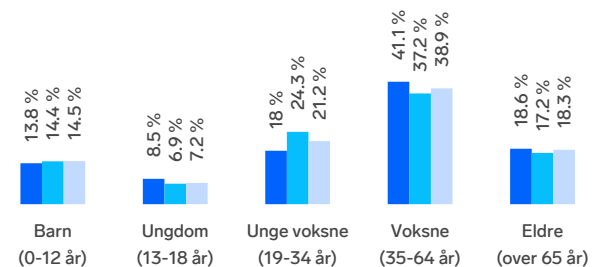

Område	Personer	Husholdninger
Kartheia/Slettheiveien	879	403
Kristiansand	79 810	39 213
Norge	5 425 412	2 654 586

## Barnehager

Linerla barnehage (1-5 år) 66 barn	14 min	1.1 km
Karuss barnehage (1-5 år) 59 barn	18 min	1.3 km
Øvre Slettheia barnehage (0-5 år) 71 barn	18 min	1.4 km

## Dagligvare

Coop Mega Vågsbygd	17 min
Kiwi Vågsbygd Senter	22 min





## Primære transportmidler



1. Egen bil



2. Buss



### Gateparkering

Lett 86/100



### Kollektivtilbud

Veldig bra 83/100



### Turmulighetene

Nærhet til skog og mark 80/100

## Sport

Blåmeisveien balløkke	3 min
Ballspill	0.3 km
Løvsangerveien	6 min
Ballspill, sandvolleyball	0.4 km
SATS Vågsbygd	24 min
Fresh Fitness Vågsbygd Lumber	25 min

## Boligmasse

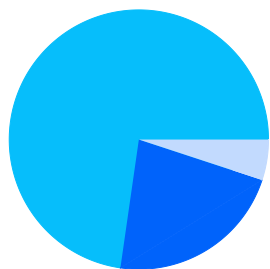

22% enebolig  
72% rekkehus  
5% annet

«Fint, stille og rolig»

Sitat fra en lokalkjent



## Varer/Tjenester

AMFI Vågsbygd	24 min
Apotek 1 Trekanten Vågsbygd	17 min

## Aldersfordeling barn (0-18 år)

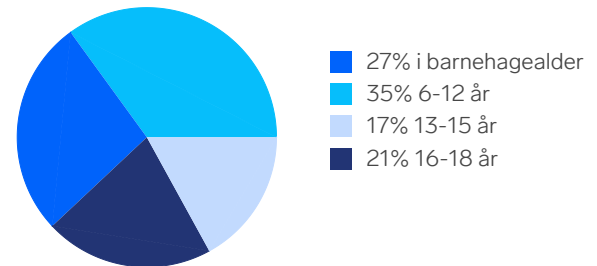

## Familiesammensetning

Par m. barn



Par u. barn



Enslig m. barn



Enslig u. barn



Flerfamilier



0%

45%

Kartheia/Slettheiveien  
 Kristiansand  
 Norge

## Sivilstand

		Norge
Gift	35%	33%
Ikke gift	49%	54%
Separert	12%	9%
Enke/Enkemann	4%	4%



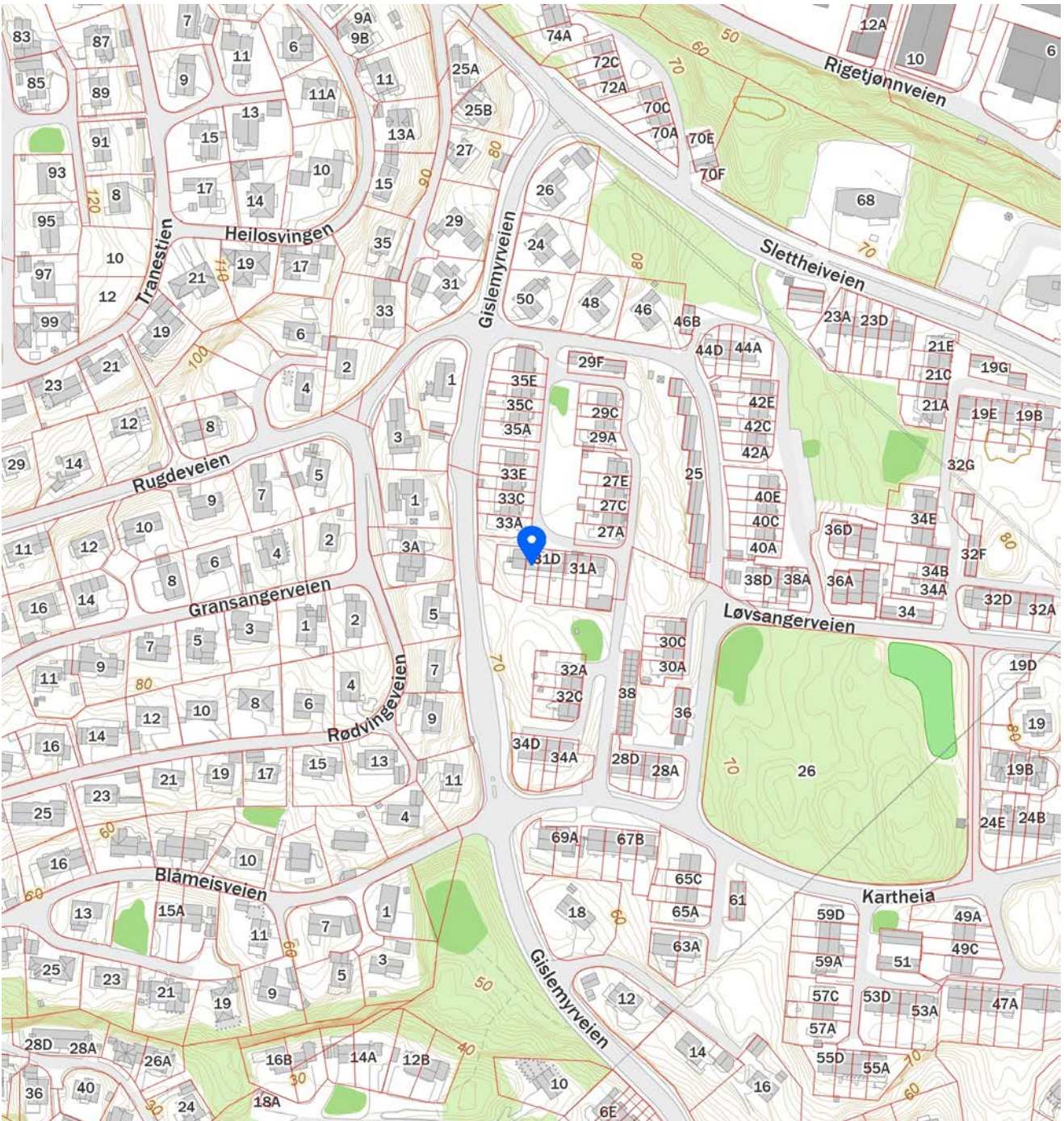
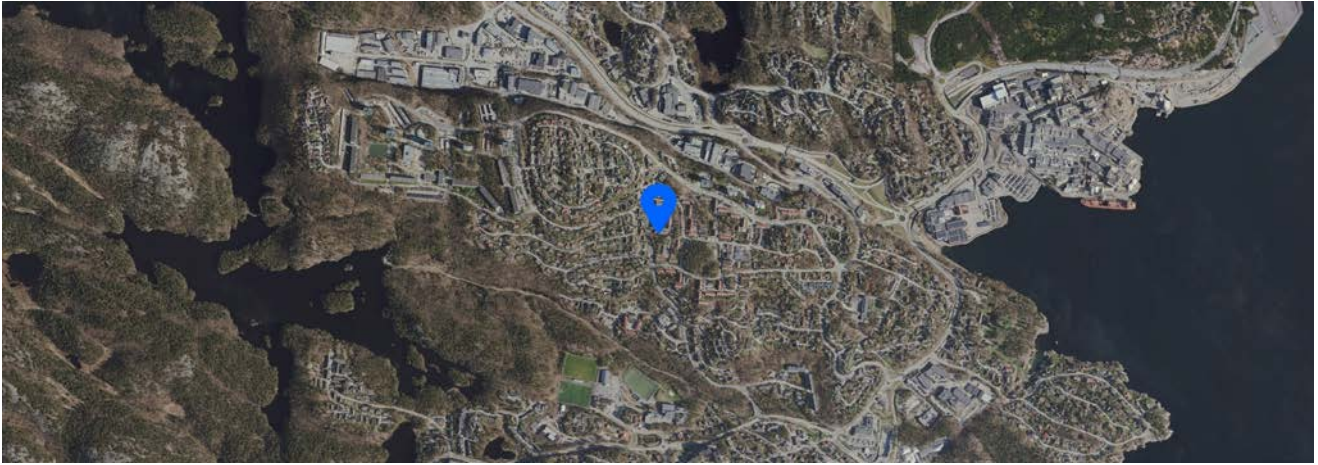



# LØSØRE- OG TILBEHØRSLISTE

Gjeldende fra januar 2020



I henhold til avhendingsloven av 3. juli 1992 §§ 3-4 og 3-5 skal eiendommen når ikke annet er avtalt, overdras med de innredninger og utstyr som etter lov, forskrift eller annet offentlig vedtak skal følge med, herunder varig innredning og utstyr som enten er fastmontert eller særskilt tilpasset bygningen. Loven definerer ikke hva som omfattes av *innredning og utstyr* eller hva som regnes som *fastmontert eller særskilt tilpasset*. Partene kan fritt avtale hva som skal følge med boligen, og der intet annet er avtalt, vil løsøre og tilbehør følge med som det fremkommer i denne oversikten. Dersom det nedenstående ikke finnes på eiendommen, vil det heller ikke medfølge.

1. **Hvitevarer** medfølger der dette er spesielt angitt i salgsoppgaven. Hvitevarer som ikke er nevnt, følger ikke med i handelen. Dette følger med (sett kryss/kommenter):  
 Kjølenskap / kombiskap     Frysenskap / -boks     Komfyr/stekeovn/koketopp  
 Oppvaskmaskin     Annet: Vifte over komfyr
2. **Heldekningstepper** følger med uansett festemåte. BLE FJERNET, LIMPÅRER PÅ GULV
3. **Varmekilder** som ovner, kaminer, peiser, varmpumper og panelovner følger med uansett festemåte. Frittstående biopeiser, varmeovner på hjul og terrassevarmere medfølger ikke. Det følger ikke med varmekilder i rom som ikke har vegg- eller fastmonterte varmekilder på visning.
4. **TV, radio og musikkanlegg.** TV-antennene og fellesanlegg for TV, herunder parabolantennene og tuner/dekoder/tv-boks medfølger der dette eies av selger. Løse og veggmonterte TV/flatskjermer med tilhørende festeordning samt musikkanlegg følger ikke med. Se også pkt. 12.
5. **Baderomsinnredning,** badekar, dusjkabinett, dusjvegger, alle fastmonterte speil, skap og hyller, fastmonterte glass- og håndkleholdere, herunder håndklevarmere medfølger.
6. **Garderobeskap** medfølger, selv om disse er løse. Fastmonterte garderobehyller og knagger medfølger. Innredning i garderobeskap, både fastmontert og løs innredning som trådkurver, hyller, stenger og lignende, medfølger.
7. **Kjøkkeninnredning** medfølger, herunder også åpne, fastmonterte hyller og løs eller fastmontert kjøkkenøy.
8. **Markiser, persiener** og annen type innvendig og utvendig solskjerming, gardinoppheng, lamellgardiner og liftgardiner medfølger.
9. **Avtrekksvifter** av alle slag, og fastmonterte airconditionanlegg og ventilasjonsanlegg medfølger.
10. **Sentralstøvsuger** medfølger med komplett anlegg, herunder slange, munnstykke m.m.
11. **Lyskilder** som kupler, lysstoffarmatur, fastmonterte «spotlights», oppheng og skinner med spotlights samt utelys og hagebelysning medfølger. Vegglamper, krokhengte lamper, lysekroner, prismelamper og lignende som er koblet til sukkerbit eller stikkontakt følger likevel ikke med.
12. **Installerte smarthusløsninger** med sentral som styrer lys, varme, lyd og lignende, samt tilhørende trådløse enheter som brytere, sensorer, kameraer, integrerte høyttalere eller lignende medfølger. Enkle lysstyringssystem f.eks. med en sentral som kun styrer lyspærer eller smartpærer montert i sokkel medfølger likevel ikke.
13. **Utvendig søppelkasser** og eventuelt holder/hus til disse medfølger.
14. **Postkasse** medfølger.

..forts. neste side

Selgers initialer

15. **Utendørs innretninger** slik som flaggstang, fastmontert tørkestativ samt andre faste utearrangementer som f.eks. badestamp, boblekar, jacuzzi og lignende utendørs kar, lekestue, lekestativ, utepeis, fastmontert trommel til vannslange, medfølger.
16. **Fastmontert vegglader/ladestasjon til el-bil** medfølger uavhengig av hvor laderen er montert.
17. **Solcelleanlegg** med tilhørende teknisk infrastruktur medfølger.
18. **Gassbeholder** til gasskomfyr og gasspeis medfølger.
19. **Brannstige, branntau**, feiestige og lignende der dette er påbudt. Løse stiger medfølger ikke.
20. **Branntlukningsapparat, branntslange og røykvarsler** medfølger der dette er påbudt. Det er eiers og brukers plikt til å se til at utstyret finnes på enhver eiendom. Hvis annet ikke er uttrykkelig avtalt, skal dette derfor alltid følge med ved salg av eiendom.
21. **Samtlige nøkler** til eiendommen som selger er i besittelse av skal overleveres kjøper på overtagelsen, herunder nøkler til boder, uthus, garasjeportåpnere eller lignende. Låses boder, uthus e.l. med hengelås, skal lås og nøkler til disse medfølge.
22. **Garasjehyller**, bodhyller, lagringshyller og oppheng til bildekk medfølger såfremt de er fastmontert.
23. **Planter, busker og trær** som er plantet på tomten eller i fastmonterte kasser og lignende er en del av eiendommen og medfølger i handelen.

Eventuelle endringer i løssøre- og tilbehørslisten kommenteres under:

TEPPERAVIN PJERNET FORDI DE VAR SKITNE OG ØDELAGTE, 12. ETG. OG KJØKKEROM  
LIMRESTER IGJEN PÅ GULV I 2. ETASJE

VIFTE OVER KOMFYR HENGER FORISÅR. MA BYTTES UT!

BRANNSTIGE LIGGER PÅ GULV I GANGA I 2. ETASJE

ALLE NØKLER LIGGER PÅ KJØKKENBENKEN

KRISTIANSDAL, 29/10-24

Sted/dato

Randi Josefine Mathisen

Selgers signatur

Selgers signatur



# Egenerklæring

Løvsangerveien 31E, 4626 KRISTIANSAND S

21 Oct 2024

## Informasjon om eiendommen

**Adresse**

Løvsangerveien 31E

**Postadresse**

Løvsangerveien 31E

**Enhetsnummer**

## Opplysninger om selger og salgsobjekt

Er boligen en del av et sameie eller borettslag?

Ja  Nei

Har du kjennskap til eiendommen?

Ja  Nei

Eiendommen selges med fullmakt. Fullmaktshaver har ikke bebodd eiendommen og har derfor ikke spesifikk kunnskap om den. Det kan derfor være feil og mangler ved eiendommen som det ikke er spesifikt opplyst om. Kjøper oppfordres derfor til å foreta en særlig grundig undersøkelse av eiendommen, gjerne med bistand av teknisk sakkyndig

Driver eieren med omsetning eller utvikling av eiendom?

Ja  Nei

Når kjøpte eieren boligen?

Ca 1980

Har eieren selv bodd i boligen?

Ja  Nei

Når og hvor lenge har eieren bodd i boligen? Hvis det er lengre perioder eieren ikke har bodd i boligen er det fint om du oppgir dette. Her kan du også oppgi annen relevant informasjon om eierskapet.

Fra ca 1980- 2022

Husk på å inkludere garasje og eventuelt andre tilleggsbygninger når du svarer på spørsmålene i egenerklæringen.

Informasjon om eksisterende husforsikring

annet, Vet ikke, Vet ikke

## Informasjon om selger

Hovedselger

Martinsen, Randi Josefine



## Forbehold

---

Selger tar spesifikt forbehold om feil og mangler som er beskrevet i egenerklæringseskjemaet.

Boligkjøper anses å kjenne til forholdene som er omtalt i dette egenerklæringseskjemaet. Disse forholdene kan ikke gjøres gjeldende som feil eller mangler senere.

Boligkjøper oppfordres til å selv undersøke eiendommen grundig.

## Egenerklæring

---

**A.1 Vennligst oppgi eventuell informasjon om boligen som du tenker kan være relevant og nyttig for dem som vurderer å kjøpe den.**

Total renoveringsobjekt. Lite som er gjort de årene tidligere eier bodde der.

## Boligselgerforsikring

---

### Boligen selges med boligselgerforsikring

En boligselgerforsikring gir trygghet for selger og kjøper, og kan dekke feil og mangler som enten ikke er opplyst om eller det ikke var kjennskap til da salget ble gjennomført.

Forsikringen er tegnet i Gjensidige Forsikring ASA

**Forsikringsnummer 94085686**

# Tilstandsrapport

📍 Løvsangerveien 31 E, 4626 KRISTIANSAND S

📖 KRISTIANSAND kommune

# gnr. 14, bnr. 1273

Sum areal alle bygg: BRA: 138 m<sup>2</sup> BRA-i: 138 m<sup>2</sup>



Befaringsdato: 11.10.2024

Rapportdato: 18.11.2024

Oppdragsnr.: 13333-3810

Referansenummer: Q1397

Autorisert foretak: M2 Takst AS

Vår ref:



Rapporten kan brukes i inntil ett år etter befaringsdatoen, og kan ikke gjenbrukes ved flere boligsalg i denne perioden. For eiendomsoverdragelser fra 1.1.2024, må selger sørge for at areal i rapporten er oppdatert og følger ny bransjestandard for areal. Skjer det endringer, oppstår skader også videre på boligen, bør du som selger be om oppdatert rapport.

## Norsk takst

Norsk takst er bransjeorganisasjonen for landets bygningssakkyndige og takstforetak, med om lag 1400 sertifiserte medlemmer fordelt på omtrent 1000 bedrifter. I boligomsetningen regnes takstrapportene som et helt avgjørende element i den informasjonen som gjøres tilgjengelig for kjøper. Årlig leverer medlemmene rundt 120.000 slike takster. Det gir unik oversikt over norske boliger, og bidrar til at alle oppdrag kan utføres med utgangspunkt i erfaringsbasert kvalitet.



Det stilles høye krav til utdanning, sertifisering og yrkesetikk. Norsk takst er opptatt av at boligomsetningen skal være trygg, og legger vekt på å opptre uavhengig av andre bransjeaktører. Bygningssakkyndige fakturerer sine tjenester uten hensyn til hvilken pris som oppnås, og skal heller ikke på annen måte ha noen egeninteresse knyttet til handelen.

Uavhengighet og god fagkunnskap har over tid bygget troverdighet og tillit. Både selger og kjøper skal kunne stole på bygningssakkyndiges vurderinger. For tilfeller der det likevel skulle oppstå misnøye med utført arbeid, har vi sammen med Forbrukerrådet etablert en klagenemnd.

Norsk takst har en sentral rolle i utviklingen av norske standarder, regler og profesjonsprinsipper, og representerer bransjen i alle relevante internasjonale fora. Dette sikrer at norske bygningssakkyndige tidlig kan tilpasse seg krav og bransjetrender fra utlandet, samtidig som takseringsfaget får en norsk stemme på verdensbasis. Organisasjonen bidrar i næringspolitisk sammenheng, og har vært en pådriver for å sikre at lover og regler gir trygghet for forbrukerne i boligomsetningen.



### Rapportansvarlig

Andreas Natvig

Uavhengig Takstingeniør

post@m2takst.no

454 77 777





# Dette trenger du å vite om tilstandsrapporten



## Hva er en tilstandsrapport?

En tilstandsrapport beskriver synlige skader/avvik eller tegn på skader/avvik på boligen. Rapporten fremhever vanligvis ikke positive egenskaper ved boligen.



## Hva vurderer en bygningssakkyndig?

Den bygningssakkyndige vurderer boligen ut fra hva man kan forvente av en bygning av samme alder og type. Vurderingen gjøres som regel mot hvordan det var vanlig å bygge og regler som gjaldt da boligen ble oppført (søknadstidspunktet). Forhold som er vanlige for bygningens alder, slik som slitasje etter normal bruk regnes ikke som avvik.



## Hva inneholder tilstandsrapporten?

Den bygningssakkyndige undersøker rom og bygningsdeler slik det kommer frem av [Forskrift til avhendingsloven](#). Tilstandsrapporten inneholder bare avvik som den bygningssakkyndige kan se eller kontrollere med enkle hjelpemidler. Det gjøres ikke nærmere undersøkelser slik som åpning av vegger eller andre bygningsdeler. I vegg mot våtrom og rom under terreng kan det borres et hull for å gjøre enkle undersøkelser slik som fuktøk.

## Når du kjøper en brukt bolig

Når du kjøper en brukt bolig, er det viktig å være oppmerksom på at dette ikke kan sammenlignes med å kjøpe en ny bolig. Måten boligen ble bygget på kan være annerledes enn i dag. Bygninger svekkes over tid, og utsettes for slitasje blant annet på grunn av bruk og vær og vind. Mange boliger fornyes helt eller delvis, noen i flere omganger, eller det oppføres tilbygg. Særlig for boliger som er pusset opp eller endret, er det viktig å merke seg at fornyelse av overflater ikke nødvendigvis betyr at bygningsdeler under er forbedret.

## Vurdering mot byggeår

Den bygningssakkyndige vil vurdere boligen mot hvordan det var vanlig å bygge og regler som gjaldt da bygningen ble oppført (søknadstidspunktet). Den bygningssakkyndige ser etter avvik som har betydning for og som reduserer boligens funksjon og verdi, og som kommer frem av Forskrift til avhendingslova. Noen rom og bygningsdeler slik som bad og vaskerom, og forhold som gjelder sikkerhet mot brann, rekkverk og trapper osv., vil den bygningssakkyndige vurdere mot dagens regelverk. Etter dagens regelverk vil disse kunne få en tilstandsgrad 2 eller 3 uten at det nødvendigvis er krav om at avviket må utbedres.

## Tilstandsrapporten beskriver ikke hele boligen

### BYGNINGSSAKKYNDIGE SER FOR EKSEMPEL IKKE PÅ (MED MINDRE BYGNINGSDELEN ER NEVNT I RAPPORTEN)

- vanlig slitasje og normal vedlikeholdstilstand
- bagatellmessige forhold som ikke påvirker bygningens bruk eller verdi vesentlig
- etasjeskillere
- tilleggsbygg slik som garasje, bod, annek, naust også videre
- utvendige trapper
- støttemurer
- skjulte installasjoner
- installasjoner utenfor bygningen
- full funksjonstesting av el- og VVS-installasjoner
- geologiske forhold og bygningens plassering på grunnen
- bygningens planløsning
- bygningens innredning
- løsløse slik som hvitevarer
- utendørs svømmebasseng og pumpeanlegg
- bygningens estetikk og arkitektur
- bygningens lovlighet (bortsett fra bruksendringer, brannceller og forhold som åpenbart kan påvirke helse, miljø og sikkerhet)
- fellesarealer (med mindre boligeier har vedlikeholdsplikt for fellesarealer og dette er kjent for bygningssakkyndig, eller fellesarealet har en særlig tilknytning til boligen).

© iVerdi 2023 © Norsk takst 2023

Malen til denne rapporten, inkludert standardtekstene fra Norsk takst, er vernet etter åndsverkløven og kan kun benyttes av medlemsforetakene i Norsk takst og av takstingeniører som er sertifisert i slikt foretak, samt av kunder hos iVerdi og studenter hos NEAK. For andre aktører er eksemplarframstilling av malen og standardtekster, som utskrift og annen kopiering til bruk som grunnlag for tilsvarende rapporter, bare tillatt når det er hjemlet i lov (kopiering til privat bruk, sitat o.l.) eller avtale med Norsk Takst ([Forside](#)) eller iVerdi ([Hjem-iVerdi](#)).

Utnyttelse i strid med lov eller avtale kan medføre erstatnings- og straffansvar.

# Dette trenger du å vite om tilstandsrapporten

## Tilstanden vurderes med ulike tilstandsgrader

Tilstanden gir uttrykk for en gitt forventet tilstand, blant annet vurdert ut fra alder og normal bruk. Ved Tilstandsgrad 0 (TG0) og Tilstandsgrad 1 (TG1) gir den bygningsakkyndige normalt ingen begrunnelse for valg av tilstandsgrad. Grunnen er at bygningen eller bygningsdelen da bare har normal slitasje. Ved skjulte konstruksjoner kan alder alene avgjøre tilstandsgrad. Når bygningsakkyndige anbefaler tiltak, for eksempel utbedringer, må brukeren av rapporten vurdere om tiltakene er nødvendige og lønnsomme.

Når den bygningsakkyndige velger tilstandsgrad, baseres vurderingen på faste kriterier som følger av gjeldende bransjestandard for Teknisk tilstandsanalyse ved omsetning av bolig og Forskrift til avhendingslova.



### TILSTANDSGRAD 0, TG0: INGEN AVVIK

Bygningsdelen skal være tilnærmet ny, ikke vise tegn på slitasje og det skal være lagt frem dokumentasjon på faglig god utførelse. Det er ingen merknader til delen.



### TILSTANDSGRAD 1, TG1: MINDRE AVVIK

Bygningsdelen skal bare ha normal slitasje, og straktiltak skal ikke anses som nødvendig. Graden kan også brukes når delen er ny, men der dokumentasjon på faglig god utførelse mangler.



### TILSTANDSGRAD 2, TG2: VESENTLIGE AVVIK OG MINDRE AVVIK SOM ETTER NS 3600 GIR TG 2

Bygningsdelen skal enten ha feil utførelse, en skade eller symptomer på skade, sterk slitasje eller nedsatt funksjon. Graden gis når bygningsdelen trenger vedlikehold eller tiltak i nær fremtid. Graden skal også brukes når delen er gammel og det er grunn til å varsle om faren for skader på grunn av alderen, eller når det er grunn til å overvåke delen spesielt på grunn av fare for større skader eller følgeskader.

Ved avvik som ikke krever umiddelbare tiltak (ingen umiddelbar kostnad) så blir TG2 markert med en lysere farge.



### TILSTANDSGRAD 3, TG3: STORE ELLER ALVORLIGE AVVIK

Denne tilstandsgraden brukes ved kraftige tegn på forhold som man må regne med trenger utbedring straks eller innen kort tid. Det er påvist funksjonssvikt eller sammenbrudd.



### IKKE UNDERSØKT/IKKE TILGJENGELIG FOR UNDERSØKELSE

Det kan være avvik/skader som ikke er avdekket.

## Hva er et anslag på utbedringskostnad?

Hva det vil koste å utbedre rom eller bygningsdeler, er et forsiktig anslag basert på nåværende kvalitet, registrert avvik og angitte tiltak i rapporten. Anslaget er gitt på generelt grunnlag og må ikke forveksles med et pristilbud fra en håndverker. Det kan foreligge avvik og tiltak som ikke kommer frem av rapporten. Utbedringskostnad avhenger blant annet av personlige valg av og markedspris på materialer og tjenesteyter.

I rapporten skal det settes anslag for utbedringskostnad for TG3, og slikt anslag kan også gis ved TG2.



Ingen umiddelbare kostnader



Tiltak under kr 10 000



Tiltak mellom kr 10 000 - 50 000



Tiltak mellom kr 50 000 - 100 000



Tiltak mellom kr 100 000 - 300 000



Tiltak over kr 300 000

# Beskrivelse av eiendommen

Rekkehus bygget 1968. Etablert område med mange gode kvaliteter. Innholdsrik planløsning og muligheter for den rette.

Nyere takteking, ytterdører og enkelte vinduer, ellers er det meste eldre og slitt. Ansees som renoveringsobjekt.

Der det gis tg2 og tg3 så er det gitt en tiltaksbeskrivelse. Dette er takstmannens vurdering, og er på ingen måte fasit på tiltak, men en vurdering utfra fornuft/økonomi, risiko for avvik mm. Kjøper må selv vurdere tiltak.

Enkelte bygningsdeler vurderes utfra en nyere byggeforskrift. Dette tilsier at ting kan være bygget riktig utfra byggeår, men at det likevel får et avvik utfra dagens forskrifter. Når man leser rapporten så er det viktig at man leser både beskrivelse, avviks beskrivelse og tiltaks beskrivelse, da får man god oversikt.

Det er kun boligen som inngår i rapporten. Garasje i felles rekke er ca 14 kvm. Eldre og slitt.

Levetid bygningsdeler er en statistisk variabel, og er ikke "eksakt vitenskap". Dette innebærer at levetider kan variere betydelig ut fra vedlikehold, bruk, sammensetning, og hvor værutsatt bygningsdelen er.

Spørsmål vedrørende rapporten kan stilles i kontortid mellom 8-16 på hverdager, til tlf 454 77 777, eller e-post: [post@m2takst.no](mailto:post@m2takst.no).

## Arealer

[Gå til side](#)

## Forutsetninger og vedlegg

[Gå til side](#)

## Lovlighet

[Gå til side](#)

## Rekkehus

- Det foreligger godkjente og byggemeldte tegninger, som stemmer med dagens bruk

# Sammendrag av boligens tilstand

## Fordeling av tilstandsgrader

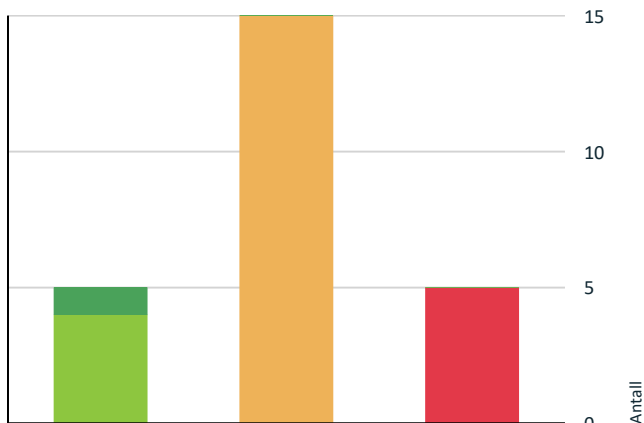

- TG0: Ingen avvik
- TG1: Mindre eller moderate avvik
- TG2: Avvik som ikke krever tiltak
- TG2: Avvik som kan kreve tiltak
- TG3: Store eller alvorlige avvik
- TG IU: Konstruksjoner som ikke er undersøkt

Vil du vite mer om tilstandsgrader? Se side 2.

## Anslag på utbedringskostnad

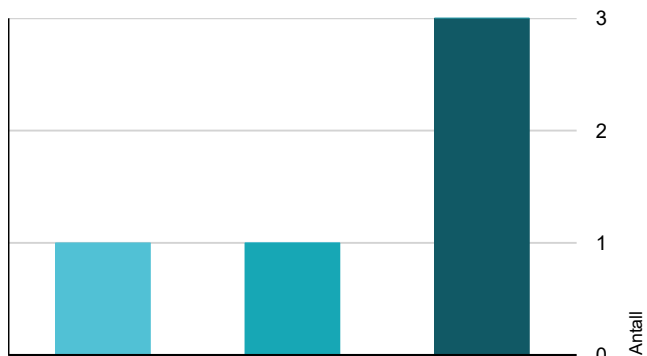

- Ingen umiddelbare kostnader
- Tiltak under kr 10 000
- Tiltak mellom kr 10 000 - 50 000
- Tiltak mellom kr 50 000 - 100 000
- Tiltak mellom kr 100 000 - 300 000
- Tiltak over kr 300 000

Hva er anslag på utbedringskostnad? Se side 4.

## Spesielt for dette oppdraget/rapporten

Der bygningsdeler eller overflater er beskrevet som "nyere" så menes dette nyere enn boligens byggeår.

Boligen kan ha skjulte feil og mangler som ikke er avdekket ved visuell befaring. Generelt gjøres det oppmerksom på at man kjøper en brukt bolig hvor det må forventes mindre bygningsmessige avvik utfra alder, samt alder og bruksslitasje.

Det informeres om at vinduer/isolerglass kan være punkterte selv om dette ikke ble registrert på befaring.

Forøvrig må hele rapporten leses.

## Oppsummering av avvik

Vil du vite mer? Se på rommet eller bygningsdelen senere i rapporten.

### Rekkehus

#### TG 3 STORE ELLER ALVORLIGE AVVIK

- Innvendig > Overflater [Gå til side](#)
- Innvendig > Pipe og ildsted [Gå til side](#)
- Våtrom > 2 etasje > Bad > Bad generelt [Gå til side](#)
- Kjøkken > 1 etasje > Kjøkken > Overflater og innredning [Gå til side](#)
- Tekniske installasjoner > Brann tekniske forhold [Gå til side](#)

#### TG 2 AVVIK SOM KAN KREVE TILTAK

- Utvendig > Nedløp og beslag [Gå til side](#)
- Utvendig > Veggkonstruksjon [Gå til side](#)
- Utvendig > Vinduer [Gå til side](#)
- Utvendig > Balkonger, terrasser og rom under balkonger [Gå til side](#)
- Utvendig > Utvendige trapper [Gå til side](#)
- Innvendig > Etasjeskille/gulv mot grunn [Gå til side](#)
- Innvendig > Radon [Gå til side](#)



# Sammendrag av boligens tilstand

- ! Innvendig > Innvendige trapper [Gå til side](#)
- ! Innvendig > Innvendige dører [Gå til side](#)
- ! Tekniske installasjoner > Vannledninger [Gå til side](#)
- ! Tekniske installasjoner > Avløpsrør [Gå til side](#)
- ! Tekniske installasjoner > Elektrisk anlegg [Gå til side](#)
- ! Tomteforhold > Drenering [Gå til side](#)
- ! Tomteforhold > Grunnmur og fundamenter [Gå til side](#)
- ! Tomteforhold > Terrengforhold [Gå til side](#)

# Tilstandsrapport

## REKKEHUS

### Byggeår

1968

### Kommentar

Ref eiendomsverdi

### Anvendelse

Ubebodd

## UTVENDIG

### TG 1 Takteking

*Punktet må sees i sammenheng med Takkonstruksjon/Loft*

Tekteking av undertak er ukjent.

Kvalitet på sammenføyninger og overlapp på undertekteking er ikke mulig å vurdere uten vesentlig demontering av ytterteking, dette er ikke utført.

Ytterteking av betongstein.

Ingen åpenbare lekkasjesymptomer avdekket ved besiktigelse på innvendige overflater.

Undersøkelse er utført fra bakkenivå, innvendige overflater, og loft.

Takteking er byttet ca 5 år siden ifølge representant eier.

### TG 2 Nedløp og beslag

Takrenner og nedløp i stål. Tetthet og fallforhold på takrenner er ikke vurdert. På generelt grunnlag bør det påregnes normalt vedlikehold/opsyn som fjerning av løv/barnåler eller liknende.

Vannbord og vindski av tre.

Pipe/luftelyre beslått. Eldre fuktmerker rundt på loft. Generelt anbefales det tilsyn av loft for kontroll av taggjennomføringer/beslagsløsninger mm, spesielt høst/vinter ved kraftig nedbør/snø. Med dagens ekstremvær som tidvis oppstår så er disse punktene spesielt utsatt for mindre lekkasjer/fukt.

#### Vurdering av avvik:

- Det er avvik:

Dagens forskrifter tilsier at det skal være snøfangere på tak med over 27graders vinkel. Snøfangere er nasjonalt krav, så må man selv vurdere utfra geografi om dette ansees kritisk eller ikke.

Hovedsaklig nyere deler på tak, men eldre vannbord vinduer.

#### Konsekvens/tiltak

- Tiltak:

Behovsvurdering snøfangere. Oppsyn eldre deler. Normalt oppsyn og vedlikehold.

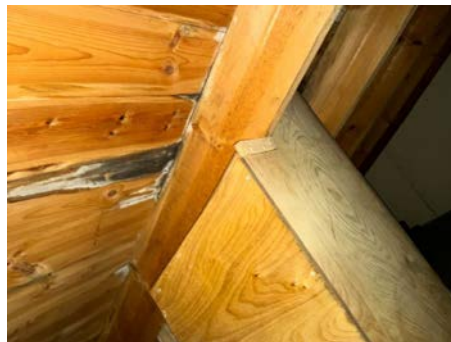

### TG 2 Veggkonstruksjon

Trekonstruksjon med trekledning.

#### Vurdering av avvik:

- Det er avvik:

Hovedsaklig eldre kledning. Noe alder og værslitasje, men ingen åpenbare større råtepunkter liknende.

#### Konsekvens/tiltak

- Tiltak:

Normalt oppsyn, vedlikehold og utskiftninger påregnes fremtid.



### TG 1 Takkonstruksjon/Loft

*Punktet må sees i sammenheng med Takteking*

Trekonstruksjon med saltak. Lufting ned mot gesims av boligen. Ikke observert åpenbare avvik.

Noe nedbløyninger kan forekomme på denne type konstruksjoner.

Jevnlig godt oppsyn av loft- og takkonstruksjoner anbefales på generelt grunnlag. Endring av bruk av boligen kan også endre forhold i kondens/konstruksjoner.

# Tilstandsrapport



Enkle glass kjeller.

## TG 2 Vinduer

Trevinduer med enkle glass og isolerglass. Hovedsaklig isolerglass.

Vinduer med glass av eldre dato har risiko for punktering. Normalt vedlikehold og smøring/justering av hengsler, beslag og rammer må påregnes.

### Vurdering av avvik:

- Det er avvik:

Vinduer i front oppe er nyere, ellers eldre oppe. To små vinduer i stue nede er nyere, ellers eldre nede.

Stedvis bruks og aldersslitasje, malingflass etc.

### Konsekvens/tiltak

- Tiltak:

Videre modernisering og vedlikehold påregnes.

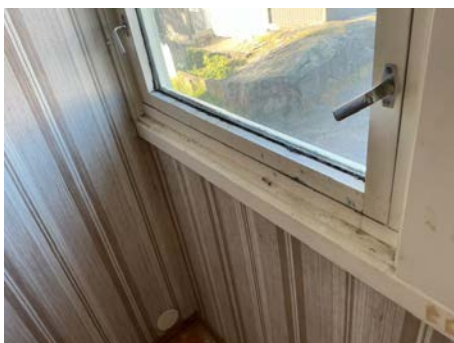

Eldre vindu oppe.

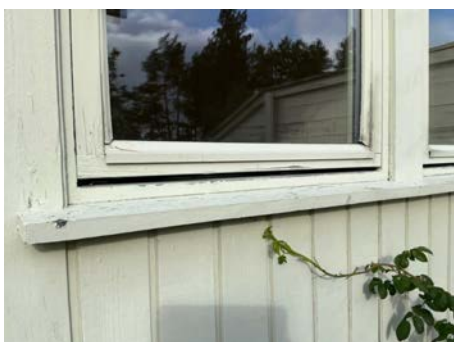

Malingflass.

## TG 1 Dører

Ytterdører ble funksjonstestet for heng i karmen og dørsvill.  
- balkongdør stue, tredør med isolerglass, fra 2019. Tar litt i svill.  
- inngangsdør, tredør med isolerglass, noe nyere. Tar litt i svill.

Noe bruksmerker. Noe justering påregnes.

Det kan oppleves sesongvariasjon på funksjon dører. Pga varierende fuktig klima mm så kan dører av og til fungere bra, mens andre ganger tar de i karm.

## TG 2 Balkonger, terrasser og rom under balkonger

### Vurdering av avvik:

- Det er avvik:

Skjevhet gjerde i hage. Betongheller, bevokest og skjevhet. Malingflass gjerde.

### Konsekvens/tiltak

- Tiltak:

Utbedre om ønskelig.



# Tilstandsrapport



## TG 2 Utvendige trapper

Tre og murt trapp.

### Vurdering av avvik:

- Det er avvik:

Håndløper en side og stor avstand mellom trapp og håndløper. Skal ideelt sett være begge sider.

### Konsekvens/tiltak

- Tiltak:

Behovsvurdering håndløper.



## INNSENDIG

### TG 3 Overflater

Eldre overflater.

### Vurdering av avvik:

- Det er avvik:

Generelt slitt.

### Konsekvens/tiltak

- Tiltak:

Modent for vedlikehold.

Kostnadsestimat: 100 000 - 300 000





# Tilstandsrapport



## TG 2 Etasjeskille/gulv mot grunn

Etasjeskille i tre.

Noe nivåforskjeller må forventes ut fra alder og byggeskikk.

Lydisolering og brannforhold mellom etasjene er ikke kontrollert. Trinnlyd ovenfra må forventes og er normalt.

### Vurdering av avvik:

- Målt høydeforskjell på mellom 10 - 20 mm innenfor en lengde på 2 meter. Tilstandsgrad 2 gis med bakgrunn i standardens krav til godkjente måleavvik.
- Målt høydeforskjell på over 15 mm gjennom hele rommet. Tilstandsgrad 2 gis med bakgrunn i standardens krav til godkjente måleavvik.

Det er stedvis nivåforskjeller på gulvflater.

### Konsekvens/tiltak

- Andre tiltak:

Må vurderes ytterligere ved renovering, men det bør påregnes noe retting av gulvflater.



## TG 2 Radon

Radonsperre/tiltak kom først i byggeforskrifter 2010 og sådan ikke et krav.

Radon er en usynlig gass som dannes i jordskorpen og som kan stige opp gjennom boligen. Den omgir oss alle, og er en del av luften vi puster inn. Høye nivåer over lengre tid er problemet. Ved å overvåke radon på lang sikt kan du bli varslet når nivåene er høye og gjøre små endringer for å forbedre luften du puster inn.

### Vurdering av avvik:

- Det er ikke foretatt radonmålinger, og bygget er heller ikke utført med radonsperre.

Man finner nasjonale aktsomhetskart på nett her:  
<https://dsa.no/radon/nasjonalt-aktsomhetskart-for-radon>

Dette gir kun en indikasjon på konsentrasjon i luften.

### Konsekvens/tiltak

- Andre tiltak:

Det anbefales å gjennomføre radonmålinger.

## TG 3 Pipe og ildsted

Teglsteinspipe.

Vedovn i stue, ubrennbar flate foran ildåpning ansees tilfredsstillende.

Pipe og ildsted er ikke funksjonstestet. På generelt grunnlag anbefales jevnlig kontroll av pipe og ildsteder av lokale feie/branntilsyn.

### Vurdering av avvik:

- Mer enn halvparten av forventet brukstid er passert på pipe.

Sotavrenning observert. Sotavrenning kan skyldes flere forhold. Fyres det med for liten trekk, eller det er for dårlig trekk i skorsteinen, begynner røykgassene å kondensere før de kommer ut av skorsteinen. Denne kondensen blander seg med sot, og vil på et tidspunkt trekke ut gjennom skorsteinsvangene. Dersom fuger/stein er dårlige, vil slike gjennomslag naturligvis skje raskere, men også på skorsteiner med "gode" fuger kan man få tilfeller av dette.

### Konsekvens/tiltak

- Andre tiltak:

Pipe anbefales videre undersøkt av Kristiansand Brann og Redning/feiervesen.

**Kostnadsestimat: 10 000 - 50 000**



# Tilstandsrapport



## TG 2 Innvendige trapper

Tretrapper.

### Vurdering av avvik:

- Det mangler håndløper på vegg i trappeløpet.

Kun en side, dagens forskrifter tilsier det skal være på begge sider grunnet fallfare mm.

Mellomrom mellom spiler/rekkverk er for stort, skal maks være 10cm ihht dagens krav. Ikke krav om å gjøre noe med dette dog.

Slitte overflater.

### Konsekvens/tiltak

- Andre tiltak:

Håndløper anbefales på begge sider.



## TG 2 Innvendige dører

Tre/lettdører.

### Vurdering av avvik:

- Det er avvik:

Dørene ble funksjonstestet for heng i karm og svill. Enkelte tar i karm/svill og har redusert funksjon.

Bruksslitasje.

### Konsekvens/tiltak

- Tiltak:

Påregnes byttet ved renovering.

## VÅTROM

### 2 ETASJE > BAD

## TG 3 Bad generelt

Eldre badrom.

### Vurdering av avvik:

- Det er avvik:

Belegg på gulv. Ikke fall mot sluk ihht dagens krav. Stedvis merker på gulv.

Eldre sluker, disse bør påregnes byttet ved evt renovering. Våtromsplater vegger og ess plater tak, eldre og med merker.

Eldre utstyr som dusjvegg/garnityr, innredning og wc.

Lufteventil i vegg. Anbefales vifte ved renovering. Eldre fuktskade rundt ventil.

### Konsekvens/tiltak

- Tiltak:

Rommet ansees modent for renovering.

**Kostnadsestimat: 100 000 - 300 000**

# Tilstandsrapport



## 2 ETASJE > BAD

### Tilliggende konstruksjoner våtrom

Hulltaking utført i tilstøtende rom, ikke tegn til avvik. Utført fra soverom mot dusj.

Hulltaking er ingen garanti for at det ikke er fukt eller svikt i konstruksjoner, men en indikasjon på at det fremstår normalt i området der hulltaking er utført.

Hulltaking vil si at man tar hull nederst i veggen fra naborommet til våtrom. Tanken med undersøkelsen er at dersom det er noe feil med membran/fuktsikringsløsning på baderom, så vil fukt plante seg i vegg mellom bad og annet rom, og man vil da muligens kunne se dette i bjelkelag mellom rommene.



## KJØKKEN

### 1 ETASJE > KJØKKEN

#### TG 3 Overflater og innredning

Belegg på gulv. Eldre innredning.

#### Vurdering av avvik:

- Det er avvik:

Eldre innredning og overflater, samt vifte, som ansees modne for utskiftning.

#### Konsekvens/tiltak

- Tiltak:

Modenisering påregnes.

**Kostnadsestimat: 100 000 - 300 000**





# Tilstandsrapport



## TEKNISKE INSTALLASJONER

### TG 2 Vannledninger

Vannrør av kobber. Normal levetid for vannrør av kobber er 25 - 75 år. Stoppekran plassert i kjeller.

#### Vurdering av avvik:

• Vurdering er basert på alder. Tilstandsgrad 2 gis med bakgrunn i at mer enn halvparten av forventet brukstid for skjulte røranlegg er passert. Det er nå ingen symptomer på funksjonssvekkelse, men vær oppmerksom på at dette er en risikokonstruksjon.

#### Konsekvens/tiltak

• Det er ikke behov for utbedringstiltak siden anlegget fungerer i dag, men ut ifra alder kan skader plutselig oppstå på eldre anlegg.

Ved fremtidig modernisering av våtrom så bør det også påregnes modernisering/oppgradering av røropplegg.

### TG 2 Avløpsrør

Avløpsrør av plast og støpejern. Normal levetid for avløpsrør av plast er 25 - 75 år.

Normal levetid for avløpsledninger av støpejern er 30 - 40 år.

#### Vurdering av avvik:

• Vurdering er basert på alder. Tilstandsgrad 2 gis med bakgrunn i at mer enn halvparten av forventet brukstid for skjulte røranlegg er passert. Det er nå ingen symptomer på funksjonssvekkelse, men vær oppmerksom på at dette er en risikokonstruksjon.

#### Konsekvens/tiltak

• Det er ikke behov for utbedringstiltak siden anlegget fungerer i dag, men ut ifra alder kan skader plutselig oppstå på eldre anlegg.

Ved fremtidig modernisering av våtrom så bør det også påregnes modernisering/oppgradering av røropplegg.

### TG 2 Elektrisk anlegg

*Dette er en forenklet kontroll begrenset til de spørsmål og undersøkelser som forskrift til avhendingslova (tryggere bolighandel) § 2-18 inneholder. Dette kan ikke sammenlignes med en kontroll utført av offentlig myndighet (Det lokale eltilsyn) eller registrert elektrovirksomhet, og en bygningsakkyndig har verken kompetanse eller lov til å foreta en slik kontroll.*

*Tilstandsgraden er vurdert ut fra den forenklete og begrensede kontrollen som forskriften inneholder. El-anlegget kan ha feil og mangler som en slik forenklet undersøkelse ikke vil avdekke. Vær derfor oppmerksom på denne risikoen, og søk videre veiledning eller få en fullstendig kontroll utført av registrert elektrovirksomhet.*

Automatsikringer ri vindfang.

#### Spørsmål til eier

1. Er alle elektriske arbeider/anlegg i boligen utført av en registrert elektroinstallasjonsvirksomhet?  
**Ukjent**
2. Er det elektriske anlegget utført eller er det foretatt tilleggsarbeider på det elektriske anlegget etter 1.1.1999?  
**Ja**  
Eksisterer det samsvarserklæring?  
**Nei**
3. Foreligger det kontrollrapport fra offentlig myndighet – Det Lokale Eltilsyn (DLE) eller eventuelt andre tilsvarende kontrollinstanser med avvik som ikke er utbedret eller kontrollen er over 5 år?  
**Ukjent**
4. Forekommer det ofte at sikringene løses ut?  
**Ukjent**
5. Har det vært brann, branntilløp eller varmgang (for eksempel termiske skader på deksler, kontaktpunkter eller lignende) i boligens elektriske anlegg?  
**Ukjent**

#### Generelt om anlegget

6. Er det tegn til at det har vært termiske skader (tegn på varmgang) på kabler, brytere, downlights, stikkontakter og elektrisk utstyr? Sjekker samtidig tilstanden på elektrisk tilkobling av varmtvannsbereder, jampfør eget punkt under varmtvannstank  
**Nei**
7. Er der synlig defekter på kabler eller er disse ikke tilstrekkelig festet?  
**Nei**

#### Inntak og sikringsskap

8. Er det tegn på at kabelinnføringer og hull i inntak og sikringsskap ikke er tette, så langt dette er mulig å sjekke uten å fjerne kapslinger?  
**Nei**
9. Finnes det kursfortegnelse, og er den i samsvar med antall sikringer?  
**Ja**
10. Foreta en helhetsvurdering av det elektriske anlegget, dets alder, allmenne tilstand og fare for liv og helse. Bør det elektriske anlegget ha en utvidet el-kontroll?  
**Ja**

#### Generell kommentar

Eldre anlegg. Ytterligere el kontroll bør utføres, og modernisering av ledningsnett ved renovering påregnes.

# Tilstandsrapport



## TG 3 Branntekniske forhold

*Dette er en forenklet kontroll begrenset til de spørsmål som fremkommer under. Tilstandsgraden er basert på retningslinjer til disse spørsmålene i bransjestandarden NS3600. Dette kan ikke sammenlignes med en fullstendig kontroll av branntekniske forhold av offentlig myndighet, eller en vurdering av boligens branntekniske forhold eller prosjektering fra en rådgiver med spesialkompetanse. En bygnings sakkyndig har verken kompetanse til å gi slik veiledning eller lov til å foreta en slik kontroll.*

*Tilstandsgraden er vurdert ut fra den forenklete og begrensede kontrollen. Det kan være feil og mangler om branntekniske forhold som en slik forenklet undersøkelse ikke vil avdekke. Vær derfor oppmerksom på denne risikoen, og søk videre veiledning eller rådgivning.*

1. Er det mangler for brannslukningsutstyr i boligen iht. forskriftskrav på søknadstidspunktet, men minst Byggeforskrift 1985?  
**Nei**
2. Er det skader på brannslukkingsutstyr eller er apparatet eldre enn 10 år?  
**Nei Ukjent alder.**
3. Er det mangler på røykvarsler i boligen iht. forskriftskrav på søknadstidspunktet, men minst Byggeforskrift 1985?  
**Ja**

**Kostnadsestimat: Under 10 000**

## TOMTEFORHOLD

### Byggegrunn

Tomt/byggegrunn ikke mulig å kontrollere, men det må antas at denne er normalt utført iht byggeårets normer, forskrifter og krav.

Det er ikke registrert forhold som skulle tilsi vesentlige svikt/svakheter i grunn og fundamenter.

Undertegnede har ikke foretatt ytterligere kontroll av grunn og fundamenter, da dette krever oppgravinger og langvarige målinger.

## TG 2 Drenering

*Punktet må sees i sammenheng 'Rom under terreng'*

Det er ikke påvist noe spesielt dreneringssystem som grunnmursplast eller drensledninger.

I eldre boliger vil det være kapillærsug, hvilket vil si fuktoppsug opp gjennom mur/betonggulv. Dette skyldes at tidligere byggeskikk ikke har fuktsperre under betongstøp. Erfaringsmessig så vil utvendig drenering rundt bolig/grunnmur medføre tørrere miljø i kjeller, men man vil ikke kunne hindre fuktoppsug fra gulv.

### Vurdering av avvik:

- Det mangler, eller på grunn av alder er det sannsynlig at det mangler, utvendig fuktsikring av grunnmuren ved kjeller/underetasje.
- Mer enn halvparten av forventet levetid på drenering er overskredet.

Det er noe rust på skillevegg som tilsier at noe fuktvandring er det.

### Konsekvens/tiltak

- Overvåk tilstanden jevnlig. For å få tilstandsgrad 0 eller 1 må dreneringen skiftes ut, men tidspunktet for når dette er nødvendig er vanskelig å si noe om.



## TG 2 Grunnmur og fundamenter

Murt/støpt grunnmur.

### Vurdering av avvik:

- Grunnmuren har sprekke dannelser.

Mindre riss.

### Konsekvens/tiltak

- Andre tiltak:

# Tilstandsrapport

Vurdere lokal utbedring.



## Terrenghorhold

Generelt anbefales det fall bort fra yttervegg og taknedløp for overvann anbefales ledet bort fra vegger slik at man reduserer fukt på kjenningen mest mulig.

### Vurdering av avvik:

- Det er avvik:

Det er ikke optimale terrenghorhold rundt boligen. Man ønsker ideelt sett fall på terreng bort fra bolig slik at regnvann, snøsmelting mm dreneres bort. Man må anta at dette har fungert på et vis i disse årene da det ikke er opplyst om vesentlige forhold, men terreng kunne vært bedre tilrettelagt.

### Konsekvens/tiltak

- Tiltak:

Terrenghorhold og overvann (fra regn/snøsmelting mm) må holdes under oppsyn. Terrenjustering må vurderes ved evt terrengearbeid, eller utbedring/fornyning av dreneringsløsninger rundt boligen.

## Utvendige vann- og avløpsledninger

Gjelder vannrør og avløpsrør mellom boligen og kommunalt nett. Utvendige vann og avløpsrør er nedgravd og sådan ikke fysisk kontrollert. Dette vil evt kreve kamerakontroll. Vurdert ut fra alder og tilgjengelige opplysninger. Ifølge representant for salg er det informert via epost 18- nov at vann og avløpsrør er nyere årgang.



# Arealer, byggetegninger og brannceller

Standard gjeldende fra 01.01.2024

Arealmålinger og arealoppsett er basert på Norsk standard 3940:2023 Areal- og volum-beregninger av bygninger. Arealet gjelder for tidspunktet da boligen ble målt

## Hva er måleverdig areal?

Arealet i rommet må ha minst 1,90 m fri høyde over gulvet og minst bredde på 0,60 m. Et loft med skråtak vil for eksempel bare få registrert målbart areal der høyden er minst 1,90 m og bredden minst 0,60 m. Rommet må ha dør eller luke, og gangbart gulv.

## Hva er bruksareal?

**BRA = BRA-i + BRA-e + BRA-b**

Bruksarealet for bygningen er bruttoarealet minus arealet som opptas av yttervegger.

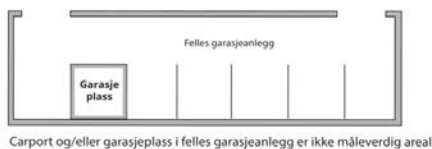
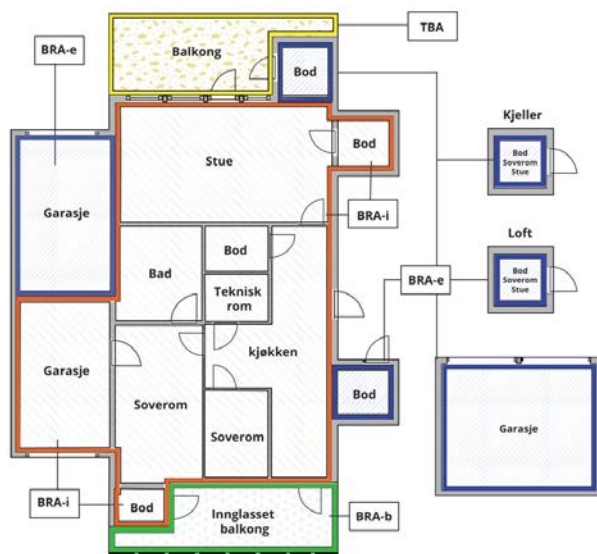

Internt bruksareal (BRA-i)	Arealet innenfor boenheten(e)
Eksternt bruksareal (BRA-e)	Arealet av alle rom utenfor boenheten(e) og som tilhører denne, slik som for eksempel boder
Innglasset balkong mv (BRA-b)	Arealet av innglasset balkong, veranda eller altan når denne er tilknyttet boenheten(e)
Terrasse- og balkongareal (TBA)	Arealet av terrasser, åpne balkonger og åpen altan tilknyttet boenheten(e)

**Gulvareal (GUA)**  
Er sum av BRA (bruksareal) og ALH (areal med lav takhøyde).  
Areal med lav takhøyde (ALH) er ikke måleverdig areal, som skyldes skråtak og lav himlingshøyde.

GUA kan opplyses i markedsføring der det er aktuelt for den konkrete boligen og kun sammen med BRA-i, for eksempel der gulvflaten har en verdi og har funksjon ved møblering og bruk av rommene. Ikke innredet areal som kaldloft, måles og oppgis normalt ikke.

## Arealet kan ikke alltid fastsettes nøyaktig

Areal kan være komplisert eller umulig å måle opp nøyaktig fordi det er vanskelig å fastslå tykkelsen på innervegger, skjevheter i og utforming av bygningsskonstruksjoner som karnapp, buer og vinkler som ikke er rette, åpne rom over flere etasjer og så videre.

Eiendommens markedsverdi kan ikke baseres på en matematisk beregning basert på antall kvadratmeter opplyst i rapporten. Opplysninger om areal kan altså ikke alene benyttes for å beregne eiendommens verdi.

## Den bygningssakkyndige kan avdekke eventuelle bruksendringer og avvik i branncelleinndeling

Den bygningssakkyndige ser på byggetegninger hvis de er tilgjengelige og dette er en del av oppdraget, og vurderer bruken av boligen opp mot tegningene. Hvis den bygningssakkyndige avdekker at en bolig ikke ser ut til å være delt opp i brannceller etter kravene i byggt teknisk forskrift på befaringstidspunktet, skal det opplyses om dette.

Reglene om bruksendring og brannceller kan være kompliserte. Søk videre faglige råd om rapporten ikke gir deg svar. Den bygningssakkyndige kan ikke vurdere og svare på alle spørsmål, og kan heller ikke vite om kommunen kan gi unntak for kravene som gjelder. [Vil du vite mer?](#)

## Om brannceller

En branncelle er hele eller avgrensede deler av en bygning hvor en brann fritt kan utvikle seg uten at den kan spre seg til andre bygninger eller andre deler av bygningen i løpet av en fastsatt tid.

## Om bruksendring

Bruksendring er å endre bruken av et rom fra en tillatt bruk til en annen. Dette kan kreve søknad og tillatelse, for eksempel hvis du endrer et rom fra bod til soverom eller arbeidsrom, eller hvis du endrer en bolig til to separate boliger.

Rom for varig opphold har krav til takhøyde, romstørrelse, rømningsvei og lysforhold som må være oppfylt. Du kan søke kommunen om unntak for kravene, men kan ikke regne med å få unntak for krav som går på helse og sikkerhet, for eksempel krav til rømningsvei.

Bruksendring som krever godkjenning, og som ikke er søkt bruksendret, er ulovlig. Kommunen kan etter plan- og bygningsloven kapittel 32 forfølge overtredelser. Kommunen kan pålegge deg å avslutte den ulovlige bruken, eventuelt å rette eller tilbakeføre rommet til godkjent bruk.

# Arealer

## Rekkehus

### Ny arealstandard

Etasje	Bruksareal BRA m <sup>2</sup>			SUM	Terrasse- og balkongareal (TBA)
	Internt bruksareal (BRA-i)	Eksternt bruksareal (BRA-e)	Innglasset balkong (BRA-b)		
Kjeller	44			44	
1 etasje	47			47	
2 etasje	47			47	
<b>SUM</b>	<b>138</b>				
<b>SUM BRA</b>	<b>138</b>				

### Romfordeling

Etasje	Internt bruksareal (BRA-i)	Eksternt bruksareal (BRA-e)	Innglasset balkong (BRA-b)
Kjeller	Bodarealer og evt vaskerom.		
1 etasje	Vindfang , Trapperom , Trapperom kjeller , Stue , Kjøkken		
2 etasje	Bad , Gang/trapperom , Soverom , Soverom 2, Soverom 3		

### Kommentar

### Lovlighet

#### Byggetegninger

Det foreligger godkjente og byggemeldte tegninger, som stemmer med dagens bruk

*Kommentar:*

#### Brannceller

Er det påvist synlige tegn på avvik i branncelleinndeling ut ifra dagens byggeteknisk forskrift?

Ja  Nei

#### Nyere håndverkstjenester

Er det ifølge eier utført håndverkstjenester på boligen siste 5 år?

Ja  Nei

#### Krav for rom til varig opphold

Er det påvist avvik i forhold til rømningsvei, dagslysflate eller takhøyde?

Ja  Nei

*Kommentar:*

## Total fordeling mellom P-ROM og S-ROM

Tabellen under viser fordelingen av P-ROM og S-ROM etter veiledningen til NS 3940: 2012. Dette er til informasjon og til sammenligning. Tallene er omtrentlige, kan avvike fra faktiske målinger og er ikke juridisk bindende

	P-ROM( m2)	S-ROM( m2)
Rekkehus	94	44

## Befarings - og eiendomsopplysninger

### Befaring

Dato	Til stede	Rolle
11.10.2024	Andreas Natvig	Takstingeniør

### Matrikkeldata

Kommune	gnr.	bnr.	fnr.	snr.	Areal	Kilde	Eieforhold
4204 KRISTIANSAND	14	1273		0	138.5 m <sup>2</sup>	BEREGNET AREAL (Ambita)	Eiet

#### Adresse

Løvsangerveien 31 E

#### Hjemmelshaver

Sølvi Margrete Løvland Martinsen

## Kilder og vedlegg

### Dokumenter

Beskrivelse	Dato	Kommentar	Status	Sider	Vedlagt
Egenerklæring	21.10.2024	Ikke fylt ut da salg via fullmakt.	Gjennomgått	4	Nei
Eier			Ikke gjennomgått		Nei
Tegninger			Gjennomgått		Nei
Eiendomsverdi.no			Gjennomgått		Nei
Megler			Ikke gjennomgått		Nei



# Tilstandsrapportens avgrensninger

## STRUKTUR•REFERANSENIVÅ•TILSTANDSGRADER

• Rapporten er basert på innholdskrav i Forskrift til avhendingslova (tryggere bolighandel). Formålet er å gi en tilstandsanalyse til bruk for den som bestiller og/eller i et salg til forbruker, og ikke for andre tredjeparter. Rapportens omfang, struktur, metode og begrepsbruk følger i hovedsak Norsk Standard NS 3600:2018 (Teknisk tilstandsanalyse ved omsetning av bolig), samt Takstbransjens retningslinjer ved tilstandsrapportering for boliger og Takstbransjens retningslinjer for arealmåling.

• Tilbakeholdt eller uriktig informasjon som har betydning for vurderingen, er ikke bygningssakkyndiges ansvar. Rapporten beskriver avvik, altså en tilstand som er dårligere enn referansenivået. Rapporten framhever normalt ikke positive sider ved boligen ut over det som fremgår av tilstandsgradene.

• Tilstanden angis i rapporten og gir uttrykk for en gitt forventet tilstand blant annet vurdert ut fra alder og normal bruk slik:

i) **Tilstandsgrad 0, TG0:** Ingen avvik eller skader. I tillegg må bygningsdelen være tilnærmet ny, mindre enn 5 år, og det foreligger dokumentasjon på faglig god utførelse.

ii) **Tilstandsgrad 1, TG1:** Mindre avvik. Normal slitasje. Strakstiltak ikke nødvendig. TG1 kan gis når bygningsdelen er tilnærmet ny og det ikke foreligger dokumentasjon på faglig god utførelse.

iii) **Tilstandsgrad 2, TG2:** Vesentlige avvik, og mindre avvik som etter NS 3600 gir TG 2, men som ikke nødvendigvis krever umiddelbare tiltak. I denne rapporten kan TG2 i Rapportsammendrag være inndelt i TG2 som krever tiltak og de som ikke krever umiddelbare tiltak. Konstruksjonen har normalt enten feil utførelse, en skade eller symptomer på skade, sterk slitasje eller nedsatt funksjon. Vedlikehold eller tiltak trengs i nær fremtid, det er grunn til å varsle fare for skader på grunn av alder eller overvåke spesielt på grunn av fare for større skade eller følgeskade. For skjulte konstruksjoner vil alder i seg selv være et symptom som kan gi TG2. For synlige konstruksjoner kan alder sammen med andre symptomer og momenter gi TG2. Avvik under TG2 kan gis sjablongmessig anslag.

iv) **Tilstandsgrad 3, TG3:** Store eller alvorlige avvik. Kraftige symptomer på forhold som man må regne med trenger utbedring straks eller innen kort tid. Påvist funksjonssvikt eller sammenbrudd. Avvik under TG3 skal gis sjablongmessig anslag.

v) **Tilstandsgrad TGiu:** Ikke undersøkt/ikke tilgjengelig for undersøkelse.

• Ved TG0 og TG1 gis det normalt ingen begrunnelse for valg av tilstandsgrad, fordi bygningen eller bygningsdelen da bare har normal slitasje. For anbefalte tiltak ved TG2 og TG3 må bruker av rapporten vurdere om tiltakene er nødvendige og lønnsomme. Hva det vil koste å utbedre rom eller bygningsdeler er et sjablongmessig anslag basert på registrert avvik og angitte tiltak i rapporten. Anslaget er gitt på generelt grunnlag og basert på erfaringstall i seks intervaller, og kan ikke forveksles med en konkret vurdering og tilbud fra en entreprenør eller håndverker. Det må eventuelt innhentes tilbud for en nærmere undersøkelse, og konkret og nøyaktig vurdering av utbedringskostnad. Kostnader til ikke oppdagede avvik/utbedringer/feil kan forekomme. Utbedringskostnad avhenger av personlige preferanser og markedspris på materialer og tjenesteyter.

## PRESISERINGER

• Avvik vurderes ut fra tekniske forskrifter på godkjenningstidspunktet for bygget. Noen bygningsdeler vurderes

etter gjeldende teknisk forskrift på befaringstidspunktet. Dette gjelder blant annet:

i) Bad, vaskerom (våtrom)

ii) Forhold rundt brann, rømming, sikkerhet, for eksempel rekkverkshøyder/åpninger, ulovlige bruksendringer, brannceller mv.

• For skjulte konstruksjoner slik som vann og avløp uten dokumentasjon, er kvalitet og alder vurdert.

• Fastmonterte installasjoner, for eksempel innfelt belysning (downlights), demonteres ikke for å sjekke dampspærren bak. Dette av hensyn til bygningssakkyndiges kompetanse og risikoen for skade.

• Kontroll av fukt i konstruksjonen ved hulltaking i bad og vaskerom (våtrom), rom under terreng (kjelleretasje, underetasje og sokkeletasje) eller andre bygningsdeler skjer etter eiers aksept. Hulltaking av våtrom og rom under terreng kan unntaksvis unnlates, se Forskrift til Avhendingsloven.

• Kontroll av romfunksjoner for P-ROM utføres kun når det ikke foreligger godkjente og byggemeldte tegninger, eller når tegninger ikke stemmer med dagens bruk.

• Bygningssakkyndig gir en forenklet vurdering av branntekniske forhold og elektriske installasjoner i boligen dersom det er mer enn fem år siden sist boligen hadde el-tilsyn. Bygningssakkyndig kan anbefale å konsultere offentlige myndigheter eller kvalifisert elektrofaglig fagperson ved behov for grundigere undersøkelser.

## TILLEGGSENDERSØKELSER

Etter avtale kan tilstandsanalysen utvides til også å omfatte tilleggsundersøkelser utover minimumskravet i forskriften.

## BEFARINGEN

Rapporten gir en vurdering av byggverk og bygningsdeler som bygningssakkyndig har observert, og som fremkommer av Forskrift til avhendingsloven. Rapporten er likevel ingen garanti for at det ikke kan finnes skjulte feil, skader og mangler. NS 3600:2018 (Teknisk tilstandsanalyse ved omsetning av bolig) har undersøkelsesnivå fra 1 til 3, der undersøkelsesnivå 1 er det laveste og baseres på visuell observasjon. Rapporten baseres på undersøkelsesnivå 1 med få unntak (våtrom og rom under terreng). I praksis betyr dette at gjennomføringen av befaringen begrenses som følger:

• Det utføres kun visuelle observasjoner på tilgjengelige flater uten fysiske inngrep (f.eks. riving).

• Flater som er skjult av snø eller på annen måte ikke er tilgjengelig eller skjult, blir ikke kontrollert. Det foretas ikke funksjonsprøving av bygningsdeler, som isolasjon, piper, ventilasjon, el. anlegg, osv.

• Det gis ingen vurdering av boligens tilbehør, hvite- og brunevarer og annet inventar. Dette gjelder også integrert tilbehør.

• Inspisering av yttertakk er basert på det som er synlig, normalt på innsiden fra loftet og utvendig fra stige/bakkenivå. Befaring av tak må være sikkerhetsmessig forsvarlig for å kunne gjennomføres.

• Stikkprøvetakninger er utvalgt tilfeldig og kan innebære kontroll under overflaten med spiss redskap eller lignende.

# Tilstandsrapportens avgrensninger

## UTTRYKK OG DEFINISJONER

- Tilstand: Byggverkets eller bygningsdelens tekniske, funksjonelle eller estetiske status på et gitt tidspunkt.
- Symptom: Observerbart forhold som gir indikasjon på hvilken tilstand et byggverk eller en bygningsdel befinner seg i. Benyttes ved beskrivelse av avvik.
- Skadegjørere: Zoologiske eller biologiske skadegjørere, i hovedsak råte, sopp og skadedyr.
- Fuktsøk: Overflatesøk med egnet søkeutstyr (fuktindikator) eller visuelle observasjoner.
- Fuktmåling: Måling av fuktinnhold i materiale eller i bakenforliggende konstruksjon ved bruk av egnet måleutstyr (blant annet hammerelektrode og pigger).
- Utvidet fuktsøk (hulltaking): Boring av hull for inspeksjon og fuktmåling i risikoutsatte konstruksjoner, primært i tilstøtende vegger til bad, utforede kjellervegger og eventuelt i oppforede kjellergulv.
- Normal slitasjegrاد: Forventet nedsliting av materiale i overflaten som er basert på enkle visuelle observasjoner. Kan vurderes sammen med bygningsdelens alder.
- Forventet gjenværende brukstid: Anslått tid et byggverk eller en del av et byggverk fortsatt vil være tjenlig for sitt formål (NS3600, Termer og definisjoner punkt 3.9)

## AREALBEREGNING FOR BOENHETER

- Areal fastsettes etter Forskrift til avhendingsloven og Norsk Standard 3940 Areal- og volum-beregninger av bygninger fra 2023.
- Areal oppgis i hele kvadratmeter i rapporten, og gjelder for det tidspunkt oppmålingen fant sted.
- Bruksareal (BRA) er det måleverdige arealet som er innenfor omsluttete vegger målt i gulvhøyde (bruttoareal minus arealet som opptas av yttervegger). I tillegg til gulvhøyde gjelder regler om fri bredde for at arealet skal være måleverdig, med betydning for BRA av for eksempel loft med skråtak. BRA består av internt bruksareal (BRA-i), eksternt bruksareal (BRA-e) og innglasset balkong mv (BRA-b). Terrasse- og balkongareal (TBA) opplyses der tilstandsrapporten skal benyttes i boligomsetningen og der det er aktuelt. I tillegg kan gulvareal (GUA) og areal med lav takhøyde (ALH) opplyses sammen med BRA der det er aktuelt og en del av oppdraget. Rom skal ha atkomst og gangbart gulv for å kunne regnes som BRA/måleverdig areal.
- Arealet måles og oppgis dersom arealet oppfyller krav til måleverdighet, slik som at arealet må ha minst en bredde på 0,6m og minst en høyde på 1,9 m osv. Et rom kan være i strid med teknisk forskrift og mangle godkjenning hos kommunen for den aktuelle bruken, uten at dette får betydning for om arealet måles og oppgis i tilstandsrapporten. Når arealet måles tas det ikke hensyn til om arealet er lovlig oppført eller om bruken er lovlig, bruksendringer, lysforhold eller andre sikkerhetsmangler.
- Eiendommens markedsverdi kan ikke baseres på en rent matematisk beregning i forhold til antall kvadratmeter opplyst i rapporten. Opplysninger om areal kan altså ikke alene benyttes for beregning av eiendommens verdi.

- Rom som ligger utenfor boenheten, men som eier har påvist og/eller opplyst at tilhører boenheten, er oppmålt og inkludert i BRA-e. Det er ikke fremvist dokumentasjon på at rommet tilhører boenheten, med mindre dette er angitt særskilt. Rom utenfor boenheten kan omdisponeres av borettslaget/sameiet og dette kan påvirke boligens BRA. Vær oppmerksom på at NS 3940:2023 og eierseksjonsloven har ulik definisjon av fellesareal. Ved arealmåling gjelder NS 3940:2023 som definerer fellesareal slik: "Delen av bygning som brukes av to eller flere bruksenheter eller til bygningens forvaltning, drift eller vedlikehold.
- I en overgangsperiode skal rapporter som benyttes i boligomsetningen eller dersom det er en del av oppdraget også opplyse om fordelingen mellom P-ROM og S-ROM med utgangspunkt i definisjonene som fremkommer av veiledningen til Norsk Standard 3940 Areal- og volum-beregninger av bygninger fra 2012. Fordelingen mellom P-ROM og S-ROM er basert på veiledningen og bygningssakkyndiges eget skjønn. P-ROM er måleverdige rom som benyttes til kort eller langt opphold. S-ROM er måleverdige rom som benyttes til lagring, og tekniske rom. Bruken av et rom på befaringstidspunktet har betydning for om rommet defineres som P-ROM eller S-ROM. Dette betyr at rommet både kan være i strid med teknisk forskrift og mangle godkjenning i kommunen for den aktuelle bruken, uten at dette vil få betydning for valg av arealkategori.
- Se øvrig informasjon om areal i rapporten, Norsk Standard 3940 (2012 og 2023) og veiledningen til disse.

## PERSONVERN

iVerdi AS, bygningssakkyndig og takstforetaket behandler personopplysninger som bygningssakkyndig trenger for å kunne utarbeide rapporten. Personvernerklæring med informasjon om bruk av personopplysninger og dine rettigheter finner du her [Personvernerklæring - iVerdi](#)

## DELING AV PERSONOPPLYSNINGER FOR TRYGGERE BOLIGHANDEL OG MULIG RESERVASJON

Norsk takst og deres samarbeidspartnere benytter personopplysninger fra rapporten for analyse- og statistikkformål, samt utvikling og drift av produkter og tjenester for takstbransjen og andre aktører i bolig-omsetningen. Les mer om dette og hvordan du kan reservere deg på <https://www.norsktakst.no/norsk/om-norsk-takst/personvernerklæring/reservasjon/>

Vendu lager en boliganalyse basert på opplysninger fra rapporten. Les mer om dette og hvordan du kan reservere deg her: <https://samtykke.vendu.no/QI1397>

## KLAGEORDNING FOR FORBRUKERE

Er du som forbruker misfornøyd med bygningssakkyndiges arbeid eller opptreden ved taksering av bolig eller fritidshus, se [www.takstklagenemnd.no](http://www.takstklagenemnd.no) for mer informasjon



## Eiendomsgrenser

- Middels - høy nøyaktighet
- Mindre nøyaktig
- Lite nøyaktig
- Skissenøyaktighet eller uviss
- Omtvistet grense
- - - Vannkant
- - - Vegkant
- - - Fiktiv grenselinje
- - - Teigdelelinje
- - - Punktfeste



Kommune: 4204 Kristiansand  
Eiendom: 4204/14/1273/0/0

Målestokk 1:1000  
Dato: 14.10.2024

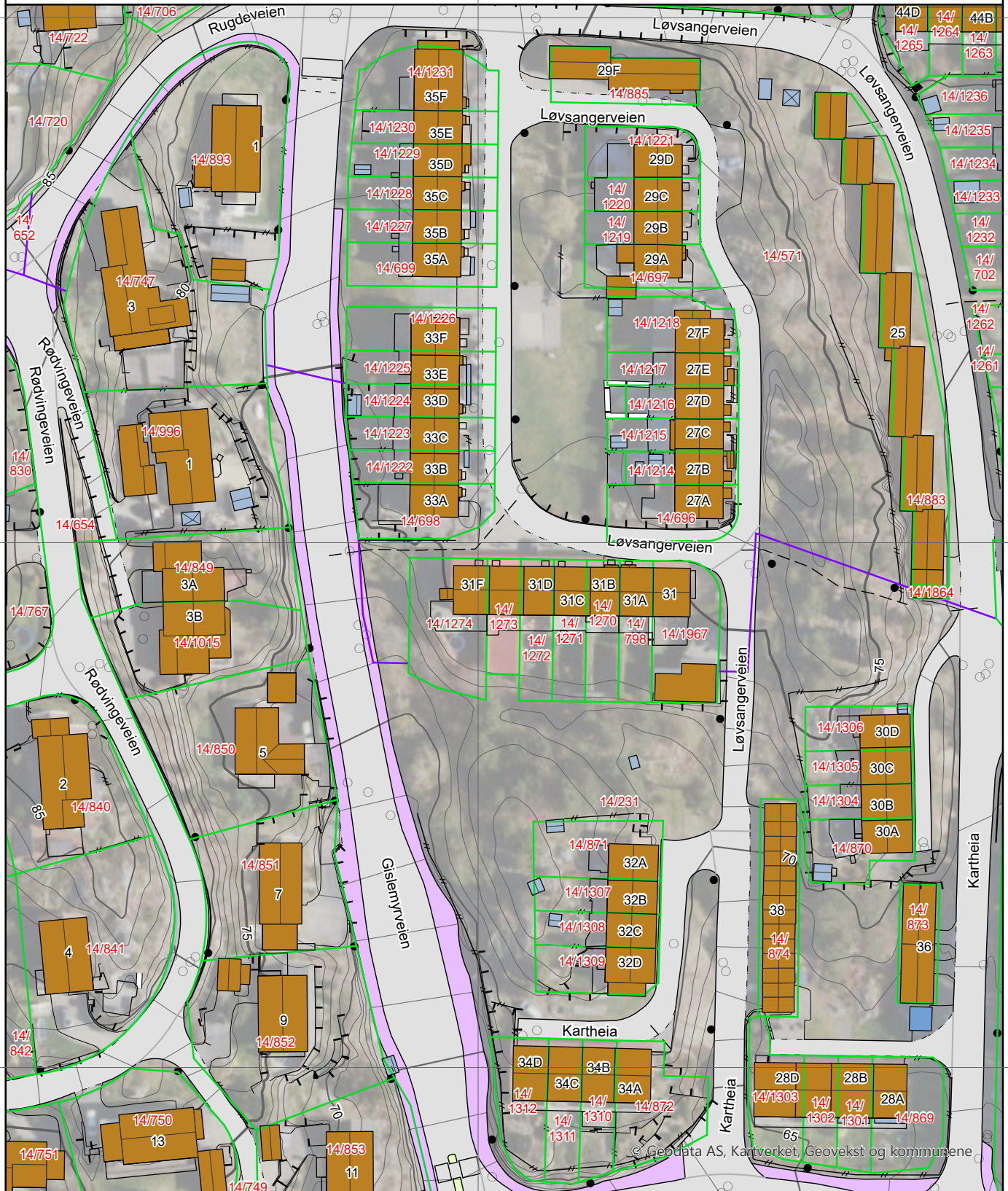

0 25 50 m



## Eiendomsgrenser

- Middels - høy nøyaktighet
- Mindre nøyaktig
- Lite nøyaktig
- Skissenøyaktighet eller uvis
- Omtvistet grense
- - - Vannkant
- - - Vegkant
- - - Fiktiv grenselinje
- - - Teigdelelinje
- - - Punktfeste







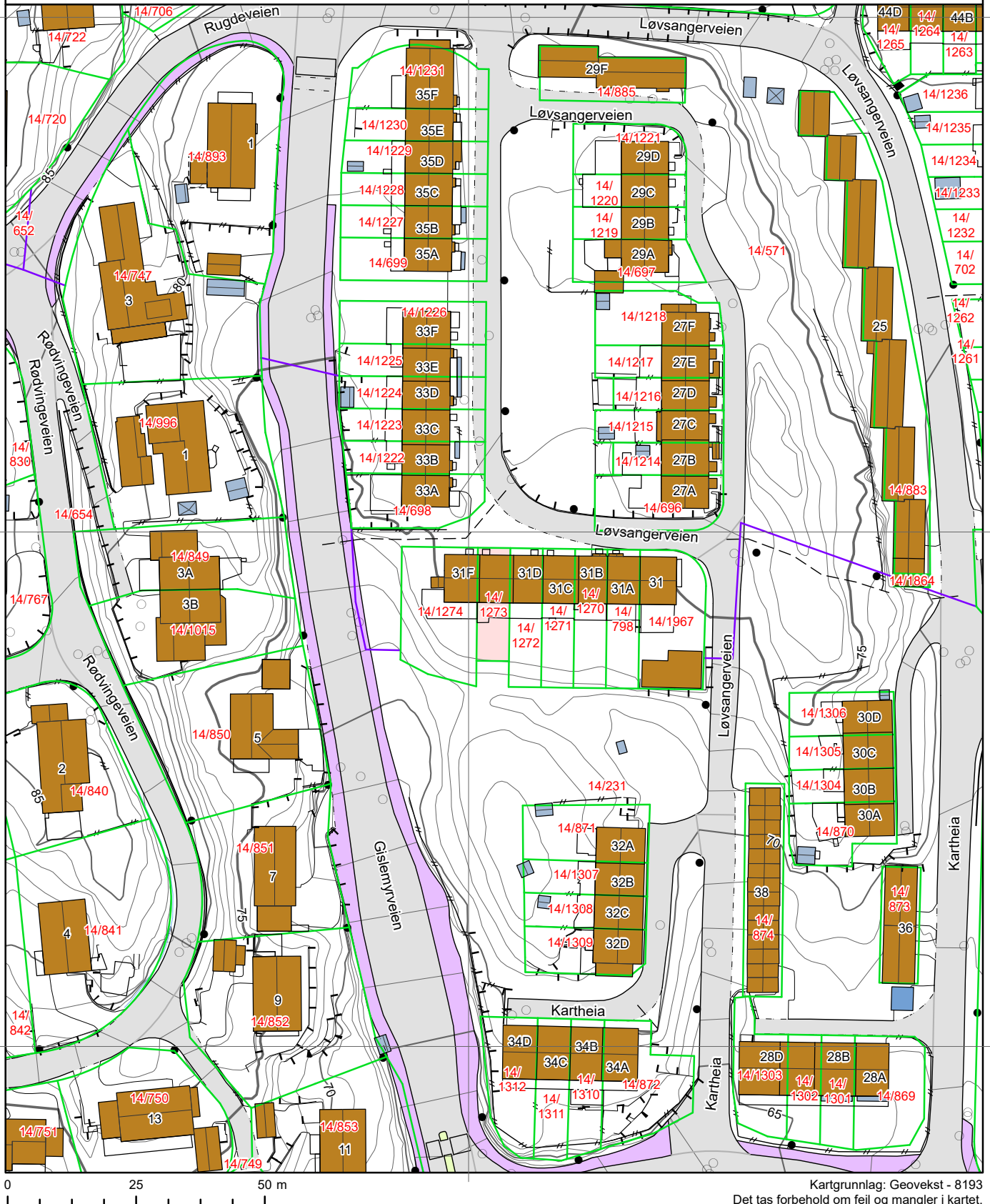

Kommune: 4204 Kristiansand  
Eiendom: 4204/14/1273/0/0





Målestokk 1:1000  
Dato: 14.10.2024









## Tegnforklaring







-  Adressepunkt
-  Kulturminne - punkt
-  Naturvernområde - punkt
-  Kulturminne - flate
-  Naturvernområde - flate
-  Bygningslinjer
-  Tiltaklinje

### Eiendomsgrenser









-  Middels - høy nøyaktighet, 3-30 cm
-  Mindre nøyaktig, 31-199 cm
-  Lite nøyaktig, 200-499 cm
-  Skissenøyaktighet eller uviss, 500-9999 cm

-  Stolpe
-  Anlegg
-  Veglinje
-  Sti
-  Traktorveg
-  Bekk/kanal/grøft

### Høydekurver

-  Metersnivå
-  5-metersnivå
-  25-metersnivå
-  Forsenkning terreng
-  Hjelpesurve
-  Dybdekurve

-  Valgt eiendom
-  Bolig, uthus, landbruk
-  Fritids-/sesongbosted
-  Bygning, annen kjent type
-  Bygning uten matrikkelinformasjon
-  Parkeringsområde
-  VegGåendeOgSyklende
-  Trafikkø
-  VegKjørende

-  Vassflater
-  Bre
-  AndreTiltak
-  BygningTiltak, endring
-  BygningTiltak, nybygg
-  BygningTiltak, riving
-  SamferdselTiltak
-  Andre tiltakstyper/ spesifiseringer





# KARTUTSKRIFT

INNBYGGERTORG: Tlf.: 38 07 50 00



Område: Løvsangerveien 31E

Målestokk: 1:3000

Dato: 15.10.2024



Det kan forekomme feil i eiendomsgrenser og kartinnhold.

Koordinatsystem: Euref89 Sone32

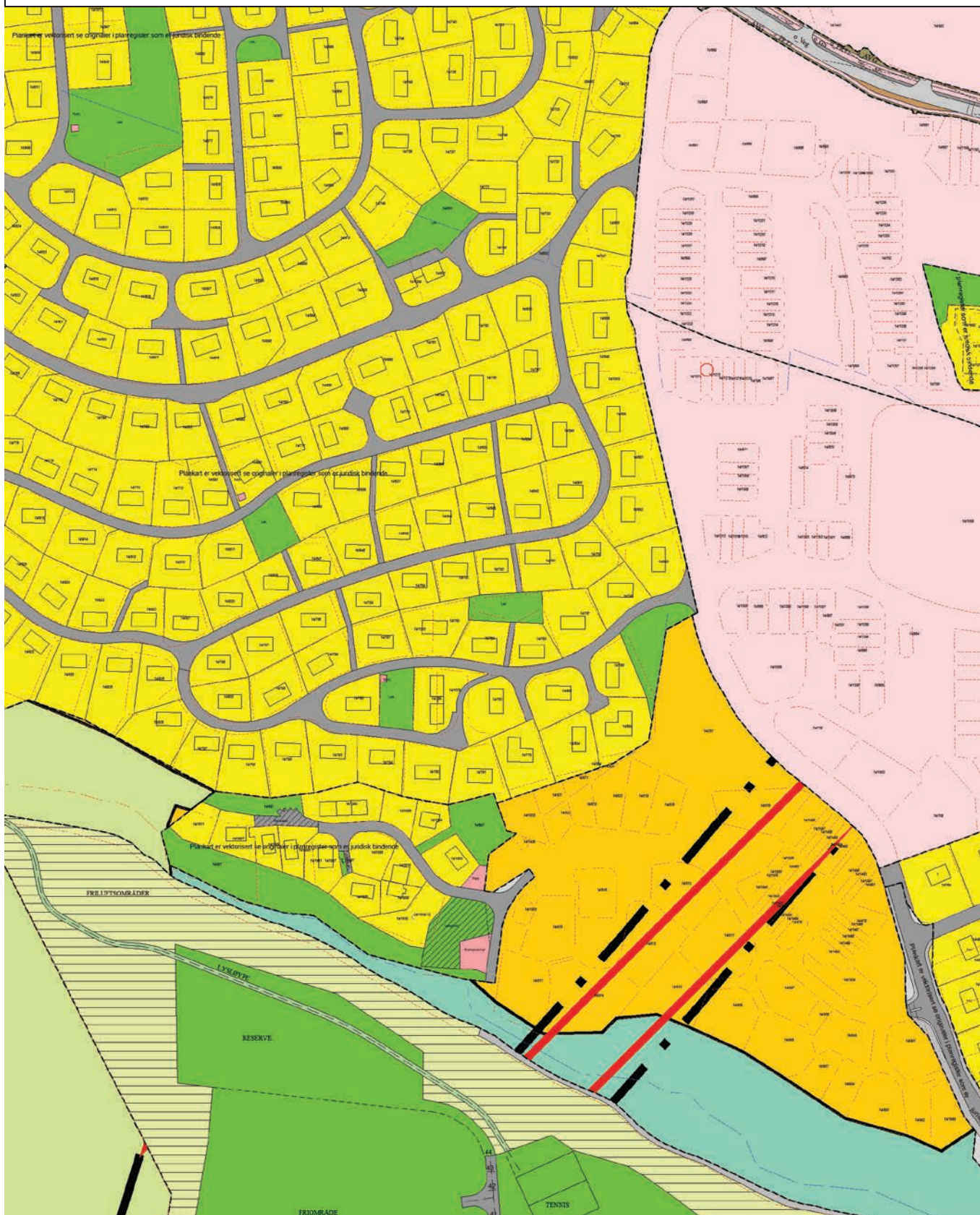







## PLAN NR. 167

## SLETTHEIA IV

Reguleringsbestemmelser  
i tilknytning til reguleringsplan for Slettheia IV, Vågsbygd, Kristiansand  
kommune.

**Stadfestet 17. 03. 1967, revidert 19.10.05 og 18.10.06**

---

### § 1.

Det regulerte området er på planen vist med rød begrensninglinje. Innenfor dette området skal bebyggelsen plasseres i forhold til vegger og grenser som angitt på planen. Byplanrådet kan tillate mindre forskyvninger av bygninger og gjøre unntak fra den viste tomteinndeling dersom spesielle grunner gjør dette påkrevet. Minsteavstand til nabogrense skal være 5 m.

Siste setning i § 1 gjelder ikke for Kartheia 37.

### § 2.

Byggene skal oppføres med det etasjetall som er angitt på planen og med takvinkel fra 0-30°.  
For rekkehus er innregulert 1 garasje pr. leilighet. På småhustomter kan garasje oppføres frittstående eller sammen med våningshuset.

På tomt Kartheia 41 kan i tillegg til bestående bolig oppføres bygg med 2 boenheter. Utnyttelsesgraden settes til BYA = 30 %.  
Max gesimshøyde / mønehøyde kote + 69 – sokkel grunnflate kote + 62.  
Minste byggeavstand til nabogrense er 4 meter.

På tomt Kartheia 37 kan i tillegg til bestående bolig oppføres bygg med en boenhet. Gjennomsnittlig gesimshøyde 4,7 meter og mønehøyde 7,6 meter over planert terreng mot vei. Utnyttelsesgraden for denne tomt settes til BYA 35 %.

### § 3.

Bygningsrådet skal påse at husene tilpasses terrenget og får en harmonisk utforming med ensartet takvinkel i samme husgruppe.

### § 4.

Arealer merket med grønn farge på planen legges ut til felles friarealer og lekeplasser.

### § 5.

Gjerders utførelse, høyde og farge skal godkjennes av bygningsrådet.

### § 6.

Bebyggelse for ervervsmessig virksomhet tillates ikke oppført i reguleringsområdet.

### § 7.

Etter reguleringsbestemmelsernes ikrafttreden er det ikke tillatt

å etablere private servitutter som strider mot disse bestemmelser.

**§ 8.**

Ved siden av disse reguleringsbestemmelser gjelder bygningsloven og de kommunale bygningsvedtekter, jfr. § 117 nr. 1 i bygningsloven av 18. juni 1965.

**§ 9. Gjelder for Kartheia 37**

Spesialområde pbl § 25, 1. ledd nr. 6.

I frisiktsone som vist på plankartet skal være fri sikt langs veg/kryss/avkjørsel 0.5 m over tilstøtende veibane. Busker, trær og gjerder som kan hindre sikten er ikke tillatt.

Godkjent av Bystyret 15.11.2006.



BYPLAN KONTOR ET 28/9 - 65  
KOR 6/11 - 65. Jan Scheel

- TOMTEAREAL
- TØRKEPLASS
- VEI
- LEKEPL.
- FRIAREAL
- GANGSTI
- ENEBOLOG
- REKE KJEDE OG ATRIUMHUS
- ~~SKOLETOMT~~
- GARASJER



Kristiansand Bygningskontroll.



## FERDIG-ATTEST

Herved bevidnes at det for

Byggn. Gudm. Haukom

anmeldte bygningsarbeide på Løvdangerveien 31 -

en rekke på 6 leiligheter -

er utført i henhold til lov og forskrifter.

Gjenpart: brannvesenet  
Nye Hjem v/eiendomsn. Jørgen Stray

Kristiansand den 15. september 19 69

  
bygningssjef

THV. OLSEN TRYKKERI

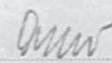
  
Alf M. Olsen



J.nr. 184/66.  
/33.

Falkeveien 29 - rækkehus med 6 leiligheter.

Byggemelding dat. 24 febr. 1966 fra ark. Storeng og Røkaas for BBL Nye Hjem ble behandlet i bygningsrådets møte 25. april 1966, sak nr. 158. Følgene vedtak ble fattet:

"Byggemeldingen godkjennes på følgende vilkår:  
Husets plassering i marken fastsettes ved byplankontoret, -  
tomte-forholdet må være i orden før arbeidet påbegynnes.  
Rørleggerarbeidet - inkl. drenering - anmeldes særskilt til ingeniør-  
vesnet av autorisert rørlegger.  
Røykpipe med brannmuror må utføres forskriftmessig og anordning  
for felling av pipe må godkjennes av feiervesnet på forhånd.  
Ventilasjon i henhold til gjeldene bestemmelser skal godkjennes  
av helserådet.  
Oljekamin eller lignende skal anmeldes særskilt til brannvesnet.  
Forøvrig må alt arbeid utføres i samsvar med bygningslov og  
forskrifter.  
Gebyrer innbetales og godkjent ansvarshavende undertegner  
byggemelding og igangsettelseskort før arbeidet påbegynnes."

Kristiansand bygningsråd, den 29/4-1966.

Gjenpart: ark. Storeng og Røkaas, Skippergt. 4, her.  
helsrådet,  
ingeniørvesnet.





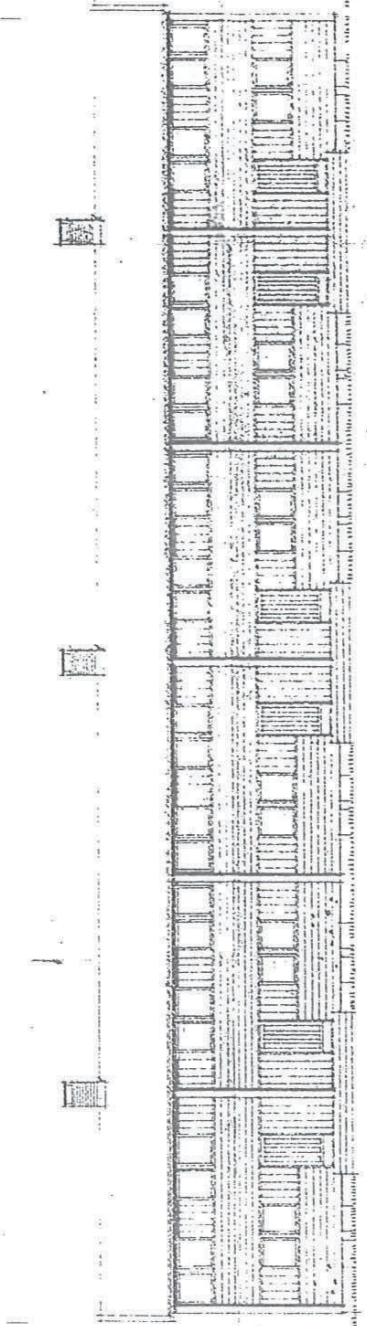

MOT NORD

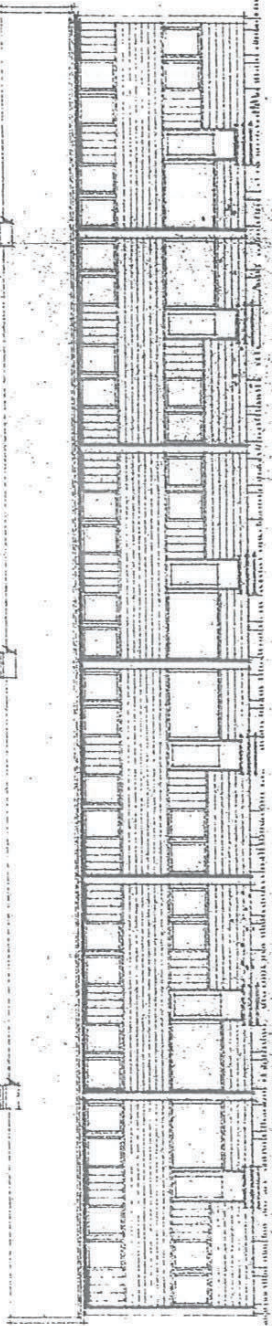

MOT SUD

20/4 1968  
 Bedømt Kristiansund byggeselskab  
 på vegne vifter

MOTTATT  
 - 7. MRS. 1976  
 B. VILJAND, ark.  
 1968

OPPDRAGT		TEGN.NR.	
BBL NYE HJEM. REKKEHUS FÅLKEVEIEN 25		227	31
MÅL	1/100	SIGN.	
DATE	27.2.68	KONT.	
STORING OG RØKAS APTEKTER PUNAL, KRISTIANSAND S.			



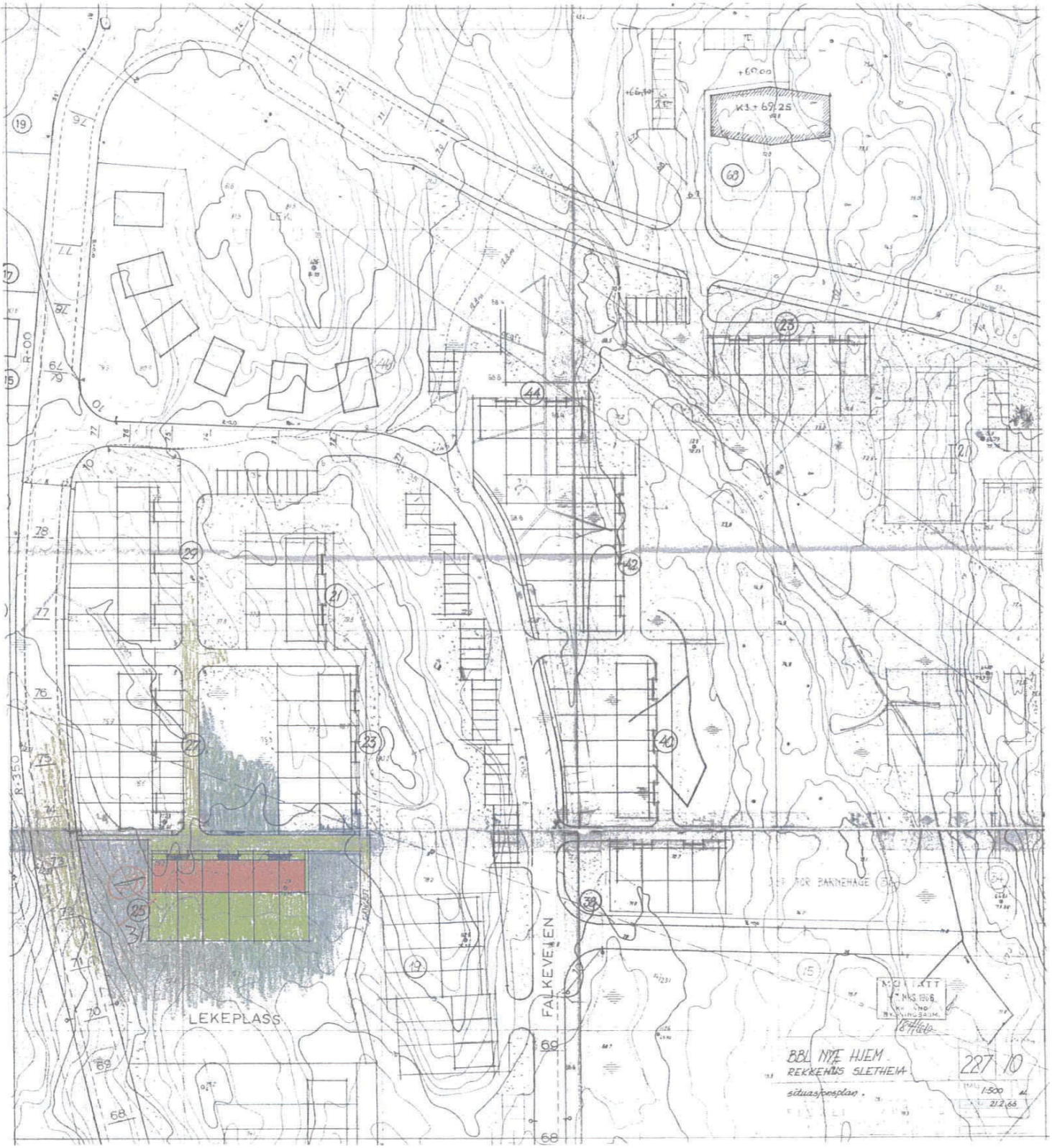

BBL NYE HUEN  
 REKKEHUS SLETHEIM  
 situasjonsplan

227 10

1:500  
 212.66











# ENERGIATTEST

Adresse	Løvsangerveien 31E
Postnummer	4626
Sted	KRISTIANSAND S
Kommunenavn	Kristiansand
Gårdsnummer	14
Bruksnummer	1273
Seksjonsnummer	—
Andelsnummer	—
Festenummer	—
Bygningsnummer	168081375
Bruksenhetsnummer	H0101
Merkenummer	Energiattest-2024-40857
Dato	19.10.2024

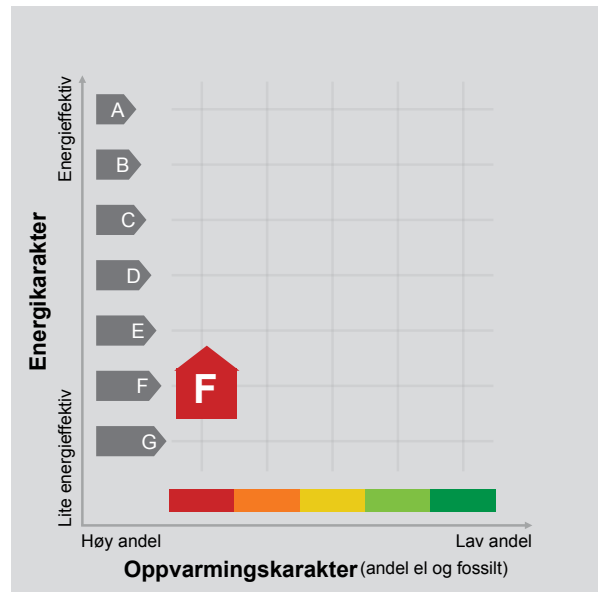

**Energimerket** angir boligens energistandard. Energimerket består av en energikarakter og en oppvarmingskarakter, se i figuren. Energimerket symboliseres med et hus, hvor fargen viser oppvarmingskarakter, og bokstaven viser energikarakter.

**Energikarakteren** angir hvor energieffektiv boligen er, inkludert oppvarmingsanlegget. Energikarakteren er beregnet ut fra den typiske energibruken for boligtypen. Beregningene er gjort ut fra normal bruk ved et gjennomsnittlig klima. Det er boligens energimessige standard og ikke bruken som bestemmer energikarakteren. A betyr at boligen er energieffektiv, mens G betyr at

boligen er lite energieffektiv. En bolig bygget etter byggeforskriftene vedtatt i 2010 vil normalt få C.

**Oppvarmingskarakteren** forteller hvor stor andel av oppvarmingsbehovet (romoppvarming og varmtvann) som dekkes av elektrisitet, olje eller gass. Grønn farge betyr lav andel el, olje og gass, mens rød farge betyr høy andel el, olje og gass. Oppvarmingskarakteren skal stimulere til økt bruk av varmepumper, solenergi, biobrensel og fjernvarme.

Om bakgrunnen for beregningene, se [www.energimerking.no](http://www.energimerking.no).

## Målt energibruk

Brukeren har valgt å ikke oppgi målt energibruk.





---

## Hvordan boligen benyttes har betydning for energibehovet

Energi behovet påvirkes av hvordan man benytter boligen, og kan forklare avvik mellom beregnet og målt energibruk. Gode energivaner bidrar til at energibehovet reduseres. Energi behovet kan også bli lavere enn normalt dersom:

- deler av boligen ikke er i bruk,
- færre personer enn det som regnes som normalt bruker boligen, eller
- den ikke brukes hele året.

## Gode energivaner

Ved å følge enkle tips kan du redusere ditt energi behov, men dette vil ikke påvirke boligens energimerke.

Energimerkingen kan kun endres gjennom fysiske endringer på boligen.

**Tips 1: Følg med på energibruken i boligen**

**Tips 2: Luft kort og effektivt**

**Tips 3: Redusér innetemperaturen**

**Tips 4: Bruk varmtvann fornuftig**

## Mulige forbedringer for boligens energistandard

Ut fra opplysningene som er oppgitt om boligen, anbefales følgende energieffektiviserende tiltak. Dette er tiltak som kan gi bygningen et bedre energimerke.

Noen av tiltakene kan i tillegg være svært lønnsomme. Tiltakene bør spesielt vurderes ved modernisering av bygningen eller utskifting av teknisk utstyr.

**Tiltaksliste** (For full beskrivelse av tiltakene, se Tiltaksliste - vedlegg 1)

- **Temperatur- og tidsstyring av panelovner**
- **Montere urbryter på motorvarmer**

Det tas forbehold om at tiltakene er foreslått ut fra de opplysninger som er gitt om boligen. Fagfolk bør derfor kontaktes for å vurdere tiltakene nærmere. Eventuell gjennomføring av tiltak må skje i samsvar

- **Følg med på energibruken i boligen**
- **Randsoneisolering av etasjeskillere**

med gjeldende lovverk, og det må tas hensyn til krav til godt inneklima og forebygging av fuktskader og andre byggskader.





---

## Boligdata som er grunnlag for energimerket

Energimerket og andre data i denne attesten er beregnet ut fra opplysninger som er gitt av boligeier da attesten ble registrert. Nedenfor er en oversikt over oppgitte opplysninger, som boligeier er ansvarlig for.

Der opplysninger ikke er oppgitt, brukes typiske standardverdier for den aktuelle bygningstypen. For mer informasjon om beregninger, se [www.energimerking.no/beregninger](http://www.energimerking.no/beregninger).

<b>Bygningskategori:</b>	Småhus
<b>Bygningstype:</b>	Rekkehus
<b>Byggeår</b>	1968
<b>Bygningsmateriale:</b>	Tre
<b>BRA:</b>	138
<b>Ant. etg. med oppv. BRA:</b>	3
<b>Detaljert vegger:</b>	Nei
<b>Detaljert vindu:</b>	Nei

### Teknisk installasjon

**Oppvarming:** Elektrisk  
Ved

**Ventilasjon** Annen/Ukjent ventilasjon





---

## Om grunnlaget for energiattesten

Oppgitte opplysninger om boligen kan finnes ved å gå inn på [www.energimerking.no](http://www.energimerking.no), og logge inn via ID-porten/Altinn. På siden "Eiendommer" kan du søke opp bygninger og hente fram energiattester som er laget tidligere. For å se detaljer for en bolig hvor det er brukt detaljert registrering må du velge "Gjenbruk"

av aktuell attest under Offisielle energiattester i skjermbildet "Valgt eiendom". Boligeier er ansvarlig for at det blir brukt riktige opplysninger. Eventuelle gale opplysninger må derfor tas opp med selger eller utleier da dette kan ha betydning for prisfastsettelsen. Det kan når som helst lage en ny energiattest.

## Om energimerkeordningen

Enova er ansvarlig for energimerkeordningen. Energimerket beregnes på grunnlag av oppgitte opplysninger om boligen. For informasjon som ikke er oppgitt, brukes typiske standardverdier for den aktuelle bygningstypen fra tidsperioden den ble bygd i. Beregningsmetodene for energikarakteren baserer seg på NS 3031 ([www.energimerking.no/NS3031](http://www.energimerking.no/NS3031)).

Spørsmål om energiattesten, energimerkeordningen eller gjennomføring av energieffektivisering og tilskuddsordninger kan rettes til Enova Svarer på tlf. 24 24 08 95 eller [svarer@enova.no](mailto:svarer@enova.no).

Plikten til energimerking er beskrevet i energimerkeforskriften (bygninger).

Nærmere opplysninger om energimerkeordningen kan du finne på [www.energimerking.no](http://www.energimerking.no).

For ytterligere råd og veiledning om effektiv energibruk, vennligst se [www.enova.no/hjemme](http://www.enova.no/hjemme) eller ring Enova svarer på tlf. 24 24 08 95.







# Tiltaksliste: Vedlegg til energiattesten

---

## Tiltak på elektriske anlegg

### Tiltak 1: Temperatur- og tidsstyring av panelovner

Evt. eldre elektriske varmeovner uten termostat skiftes ut med nye termostatregulerte ovner med tidsstyring, eller det ettermonteres termostat / spareplugg på eksisterende ovn. Dersom mange ovner skiftes ut bør det vurderes et system hvor temperatur og tidsinnstillinger i ulike rom i boligen styres fra en sentral enhet.

## Tiltak utendørs

### Tiltak 2: Montere urbryter på motorvarmer

Det monteres urbryter (koblingsur) på motorvarmeren slik at den ikke står på mer enn nødvendig.

### Tiltak 3: Termostat- og nedbørsstyring av snøsmelteanlegg

Snøsmelteanlegget er kun manuelt styrt, eller styres kun etter lufttemperatur. Det installeres automatikk slik at snøsmelteanlegget både er temperatur- og nedbørsstyrt. Det kan være i form av en temperatur- og snøføler i bakken, med temperatur- og fuktføler i luften. Snøsmelteanlegget aktiveres kun ved behov dvs. når det registreres nedbør og kulde samtidig.

### Tiltak 4: Skifte til sparepærer på utebelysning

Sparepærer på 5, 7, 11, 15, og 20 W tilsvarer glødelamper på henholdsvis 25, 40, 60, 75 og 100 W. Sparepærer gir like mye lys som vanlige glødelamper, men bruker bare rundt 20% av energien. De varer dessuten lenger, 8.000-15.000 timer mot 1.000 - 2.500 timer for glødelamper.

### Tiltak 5: Montere automatikk på utebelysning

Det kan monteres fotocelle på utebelysningen slik at det automatisk går av/på etter dagslyset/mørket. Eller det kan monteres bevegelsessensor slik at lyset kun går på ved bevegelse og slås av automatisk etter forhåndsinnstilt tid.

## Brukertiltak

### Tiltak 6: Følg med på energibruken i boligen

Gjør det til en vane å følge med energiforbruket. Les av måleren månedlig eller oftere for å være bevisst energibruken. Ca halvparten av boligens energibruk går til oppvarming.

### Tiltak 7: Vask med fulle maskiner

Fyll opp vaske- og oppvaskmaskinen før bruk. De fleste maskiner bruker like mye energi enten de er fulle eller ikke.

### Tiltak 8: Luft kort og effektivt

Ikke la vinduer stå på gløtt over lengre tid. Luft heller kort og effektivt, da får du raskt skifta lufta i rommet og du unngår nedkjøling av gulv, tak og vegger.

### Tiltak 9: Velg hvitevarer med lavt forbruk

Når du skal kjøpe nye hvitevarer så velg et produkt med lavt strømforbruk. Produktene deles inn i energiklasser fra A til G, hvor A er det minst energikrevende. Mange produsenter tilbyr nå varer som går ekstra langt i å være energieffektive. A+ og det enda bedre A++ er merkinger som har kommet for å skille de gode fra de ekstra gode produktene.

### Tiltak 10: Bruk varmtvann fornuftig

Bytt til sparedusj hvis du ikke har. For å finne ut om du bør bytte til sparedusj eller allerede har sparedusj kan du ta tiden på fylling av ei vaskebøtte; nye sparedusjer har et forbruk på kun 9 liter per minutt. Ta dusj i stedet for karbad. Skift pakning på dryppende kraner. Dersom varmtvannsberederen har nok kapasitet kan temperaturen i berederen reduseres til 70gr.

### **Tiltak 11: Tiltak utendørs**

Monter urbryter (koblingsur) på motorvarmeren slik at den ikke står på mer enn nødvendig. Skift til sparepærer. Sparepærer på 5, 7, 11, 15, og 20 W tilsvarer glødelamper på henholdsvis 25, 40, 60, 75 og 100 W, og de varer dessuten lenger, 8.000-15.000 timer mot 1.000-2.500 timer for glødelamper. Det kan monteres fotocelle på utebelysningen slik at det automatisk går av/på etter dagslyset/mørket. Eller det kan monteres bevegelsessensor slik at lyset kun går på ved bevegelse og slås av automatisk etter forhåndsinnstilt tid. For snøsmelteanlegg som kun er manuelt styrt av/på eller ift. lufttemperatur kan det installeres automatikk slik at snøsmelteanlegget både er temperatur- og nedbørsstyrt dvs. når det registreres nedbør og kulde samtidig.

### **Tiltak 12: Slå el.apparater helt av**

Elektriske apparater som har stand-by modus trekker strøm selv når de ikke er i bruk, og må derfor slås helt av.

### **Tiltak 13: Spar strøm på kjøkkenet**

Ikke la vannet renne når du vasker opp eller skyller. Bruk kjeler med plan bunn som passer til platen, bruk lokk, kok ikke opp mer vann enn nødvendig og slå ned varmen når det har begynt å koke. Slå av kjøkkenventilatoren når det ikke lenger er behov. Bruk av microbølgeovn til mindre mengder mat er langt mer energisparende enn komfyren. Tin frossenmat i kjøleskapet. Kjøøl - og frys skal avrimes ved behov for å hindre unødvendig energibruk og for høy temperatur inne i skapet / boksen (nye kjølekap har ofte automatisk avriming). Fjern støv på kjøleribber og kompressor på baksiden. Slå av kaffetraker når kaffen er ferdig traktet og bruk termos. Oppvaskmaskinen har innebygde varmeelementer for oppvarming av vann og skal kobles til kaldvannet, kobles den til varmtvannet øker energibruken med 20 - 40 % samtidig som enkelte vaske - og skylleprosesser foregår i feil temperatur.

### **Tiltak 14: Redusér innetemperaturen**

Ha en moderat innetemperatur, for hver grad temperatursenkning reduseres oppvarmingsbehovet med 5 %. Mennesker er også varmekilder; jo flere gjester – desto større grunn til å dempe varmen. Ha lavere temperatur i rom som brukes sjelden eller bare deler av døgnet. Monter tetningslister rundt trekkfulle vinduer og dører (kan sjekkes ved bruk av myggspiral/røyk eller stearinlys). Sett ikke møbler foran varmeovner, det hindrer varmen i å sirkulere. Trekk for gardiner og persienner om kvelden, det reduserer varmetap gjennom vinduene.

### **Tiltak 15: Slå av lyset og bruk sparepærer**

Slå av lys i rom som ikke er i bruk. Utnytt dagslyset. Bruk sparepærer, spesielt til utelys og rom som er kalde eller bare delvis oppvarmet.

## **Bygningsmessige tiltak**

### **Tiltak 16: Randsoneisolering av etasjeskillere**

Kald trekk i randsonen av trebjelkelag kan utbedres ved å isolere bjelkelaget i randsonen. Utvendig kan man forsøke å tette vindsperra nederst på utsiden av veggen.

### **Tiltak 17: Termografering og tetthetsprøving**

Bygningens lufttetthet kan måles ved hjelp av metode for tetthetsmåling av hele eller deler av bygget. Termografering kan også benyttes for å kartlegge varmetap og lekkasjepunkter. Metodene krever spesialutstyr og spesialkompetanse og må utføres av fagfolk.

### **Tiltak 18: Etterisolering av yttervegg**

Yttervegg etterisoleres. Metode avhenger av dagens løsning. For å sjekke vindtetting av yttervegg anbefales termografering og tetthetsprøving.

### **Tiltak 19: Montering tetningslister**

Luftlekkasjer mellom karm og ramme på vinduer og mellom karm og dørblad kan reduseres ved montering av tetningslister. Lister i silikon- eller EPDM-gummi gir beste resultat.



# Ring oss for tilbud!

**Du får:** Raskt svar av en dyktig rådgiver med god kjennskap til det lokale boligmarkedet.

**Vi ser frem til at du tar kontakt!**



**André Linge Heltne**

Autorisert finansiell rådgiver

Tlf.: 38 17 04 79

Mob.: 948 59 697

[andre.linge.heltne@sor.no](mailto:andre.linge.heltne@sor.no)



**Morten Haugeland**

Autorisert finansiell rådgiver

Tlf.: 38 17 02 65

Mob.: 902 80 438

[morten.haugeland@sor.no](mailto:morten.haugeland@sor.no)





# HELP Boligkjøperforsikring

## Boligkjøperforsikring

- Advokathjelp ved boligkjøpet og i 5 år fremover.
- Er kjøpers motvekt til selgers boligselgerforsikring.
- Gir deg advokathjelp hele veien til rettskraftig dom, om nødvendig.

## Boligkjøperforsikring **PLUS**

- Advokathjelp ved boligkjøpet og i 5 år fremover.
- Er kjøpers motvekt til selgers boligselgerforsikring.
- Gir deg advokathjelp hele veien til rettskraftig dom, om nødvendig.
- Advokathjelp i de viktigste rettsområdene i privatlivet.

**PLUS** gir boligeiere sterkt rabbert advokathjelp. Be om råd eller hjelp i retten når du trenger det fra Norges viktigste advokatmiljø for privatpersoner.

**PLUS** kan bare tegnes samtidig med boligkjøperforsikringen, og koster kun kr 2 800 i tillegg. **PLUS** fornyes årlig - om du ønsker det.

Borettslag/aksjeleilighet: Kr 8 500

Selveierleilighet/rekkehus: Kr 9 900

Ene-/tomannsbolig, tomt: Kr 16 500

## Rettsområder du får hjelp med

Samboeravtale, ektepakt og arv

Forbrukerkjøp og håndverkertjenester

Utleie og naboforhold

Tomtefeste, veirett og andre servitutter

Plan- og bygningsrett

Skatt ved oppussing, utleie og eiendomssalg

Tilgang til digitale juridiske avtaler via Min side

*“Vi unner ingen å stå alene”*

Retts skal være rett. For alle.

Fra å vurdere om vi hadde råd til advokat, kunne vi vurdere om vi hadde råd til ny sofa.

Boligkjøperforsikring tegnes hos eiendomsmegler senest ved kontraktsignering og gir rett til advokathjelp inntil 5 år etter overtakelse. Forsikringen betales som del av oppgjøret ved boligkjøpet. **PLUS**-dekningen fornyes årlig ved faktura fra HELP.

Egenandel kr 4 000 påløper ved takst, tvist eller 10 timer advokatbistand, avhengig av hva som kommer først. Meglerforetaket mottar kr 5 500/4 100/6 400 i kostnadsgodtgjørelse, avhengig av boligtype, samt et tillegg på kr 1 000 ved salg av **PLUS**.

Vi tar forbehold om pris- og vilkårsendringer. Hvis premien ikke er innbetalt ved overtakelse, vil avtalen bli kansellert. For fullstendig informasjon om dekning og vilkår, se help.no

Har du spørsmål? Kontakt HELP på [help.no/minside](https://help.no/minside), telefon 22 99 99 99 eller epost [post@help.no](mailto:post@help.no)



Retts skal være rett. For alle.

# HELP Renteforsikring

Renteforsikring dekker rentekostnader etter skatt og husforsikring for bolig som skal selges, hvis denne ikke er solgt tre måneder etter overtakelse av ny bolig. Forsikringen koster kr 5.900 og gjelder i ett år fra tidspunktet hvor du har overtatt din nye primærbolig og du har markedsført din gamle primærbolig sammenhengende i minst tre måneder.

- Utbetaling gis i inntil ni måneder
- Rentekostnader, samt kostnad til husforsikring dekkes med inntil kr 15.000 per måned
- Gjelder fast eiendom regulert til boligformål og som er registrert som din primærbolig
- Forsikringen gjelder i Norge

**Bestilling gjøres av boligkjøper på [www.help.no/renteforsikring](http://www.help.no/renteforsikring). Forsikringen må bestilles innen sju dager etter kontraktsgjøring. Dersom boligen som skal selges allerede er markedsført før budaksept av ny bolig kan forsikring ikke tegnes.**

**For HELP kundesenter kontakt [post@help.no](mailto:post@help.no) eller tlf. 22 99 99 99.**



Bud på 95 % eller mer av prisantydning behandles som at salg har funnet sted, selv om bud avslås, og forsikringsdekningen gjelder da til ny eier overtar (begrenset til 3 måneder etter budaksept). Det gjøres fradrag i erstatningen for eventuelle leieinntekter, skattefradrag på rentekostnader og renter og omkostninger som følge av mislighold av lån. Forsikringen dekker ikke mellomfinansiering eller andre lån som ikke direkte relaterer seg til primærboligen som skal selges. Forsikringen fornyes ikke, og gjelder ikke ved senere flytting. Dersom boligen ikke selges av autorisert megler / advokat gjelder ikke forsikringen. Forsikringen har en karantenetid på tre måneder. Tegning av HELP Renteforsikring tilbys kun til boligkjøpere som har kjøpt bolig gjennom samarbeidende eiendomsmeaglerkjede.



Rett skal være rett. For alle.



Eiendom:

Løvsangerveien 31E, 4626 KRISTIANSAND S

Jeg/vi legger herved inn et bud pålydende kr.:

Siffer	Blokkbokstaver
--------	----------------

+ offentlige omk., evt. andel fellesgjeld og evt. omk. til forretningsfører. Se salgsoppgave.

Budet gjelder til:

Dato	Klokkeslett	Ønsket overtagelsesdato
------	-------------	-------------------------

Evt. forbehold:

--

Budgiver er:

Forbruker

Handler som ledd i næringsvirksomhet

Jeg/vi er kjent med at Sørmeglere AS ved gjennomføring av handelen, alltid overskjøter eiendommen. Jeg/vi har lest, og gjort meg/oss kjent med innholdet i Sørmeglere AS salgsoppgave på eiendommen, datert \_\_\_\_\_, samt alle vedlegg til denne.

## Finansiering av kjøpet:

Långiver bank	Lånefinansiering kr.
Navn saksbehandler bank	Egenandel kr.
Telefonnummer	Sum totalt kr.

### Budgiver 1

Navn
Fødselsnummer (11 siffer)
Adresse
Postnr/-sted
Telefonnummer
E-post

### Budgiver 2

Navn
Fødselsnummer (11 siffer)
Adresse
Postnr/-sted
Telefonnummer
E-post

Jeg/vi har lest og gjort meg/oss kjent med orienteringen på baksiden av dette budskjemaet, og vi som budgivere gir hverandre gjensidig fullmakt til å forhøye bud / evt. akseptere motbud.

Dato/sted

Signatur

Dato/sted

Signatur

Jeg/vi er kjent med at forhøyninger av budet må skje skriftlig til megler.

**NB! Første bud er kun gyldig ved fremvisning/kopi av legitimasjon.**



## FORBRUKERINFORMASJON OM BUDGIVNING:

**Sist oppdatert med virkning fra 1. januar 2014, i forbindelse med ikrafttredelse av endringer i eiendomsmeglingsforskriften.**

Informasjonen er utarbeidet av Forbrukerombudet, Forbrukerrådet, Den Norske Advokatforening ved Eiendomsmeglingsgruppen, Eiendomsmeglerforetakenes Forening og Norges Eiendomsmeglerforbund, på grunnlag av blant annet forskrift om eiendomsmegling § 6-3 og § 6-4.

Nedenfor gis en oversikt over de retningslinjer som forbrukermyndighetene og organisasjonene anbefaler benyttet ved budgivning på eiendommen. Avslutningsvis gis også en kort oversikt over de viktigste rettsreglene tilknyttet budgivning.

Før det legges inn bud på eiendommen oppfordres budgiver til å sette seg inn i all relevant informasjon om eiendommen, herunder eventuell salgsoppgave og teknisk rapport med vedlegg.

## GJENNOMFØRING AV BUDGIVNING:

1. På forespørsel vil megler opplyse om aktuelle bud på eiendommen, herunder om relevante forbehold.
2. Alle bud skal inngis skriftlig til megler, som formidler disse videre til oppdragsgiver. Kravet til skriftlighet gjelder også budforhøyelser og motbud, aksept eller avslag fra selger. Før formidling av bud til oppdragsgiver skal megler innhente gyldig legitimasjon og signatur fra budgiver. Kravet til legitimasjon og signatur er oppfylt for budgivere som benytter e-signatur, eksempelvis BankID eller MinID. Med skriftlige bud menes også elektroniske meldinger som e-post og SMS når informasjonen i disse er tilgjengelig også for ettertiden.
3. Et bud bør inneholde eiendommens adresse (eventuelt gnr/bnr), kjøpesum, budgivers kontaktinformasjon, finansieringsplan, akseptfrist, overtakelsesdato og eventuelle forbehold som for eksempel usikker finansiering, salg av nåværende bolig ol. Normalt vil ikke et bud med forbehold bli akseptert før forbeholdet er avklart. Konferer gjerne med megler før bud avgis.
4. Megler skal legge til rette for en forsvarlig avvikling av budrunden. I forbrukerforhold (dvs. der oppdragsgiver er forbruker) skal megleren ikke formidle bud med kortere akseptfrist enn kl. 12.00 første virkedag etter siste annonserte visning. Etter denne fristen bør budgivere ikke sette en kortere akseptfrist enn at megler har mulighet til, så langt det er nødvendig, å orientere oppdragsgiver, budgivere og øvrige interessenter om bud og forbehold. Det bør ikke gis bud som diskriminerer eller utelukker andre budgivere. Dersom bud inngis med en frist som åpenbart er for kort til at megleren kan avvikle budrunden på en forsvarlig måte som sikrer oppdragsgiver og interessenter et tilstrekkelig grunnlag for sine handlingsvalg, vil megler fraråde budgiver å stille slik frist.
5. Megleren vil uoppfordret gi sin vurdering av det enkelte bud overfor oppdragsgiveren, når budet er gitt innenfor fristene i punkt 4.
6. Megleren skal så langt det er nødvendig og mulig holde budgiverne skriftlig orientert om nye og høyere bud og eventuelle forbehold. Megler skal så snart som mulig bekrefte skriftlig overfor budgivere at budene deres er mottatt.
7. Etter at handel har kommet i stand, eller dersom en budrunde avsluttes uten at handel er kommet i stand, kan en budgiver kreve kopi av budjournalen i anonymisert form.
8. Kopi av budjournal skal gis til kjøper og selger uten ugrunnet opphold etter at handel er kommet i stand. Dersom det er viktig for budgiver å bevare sin anonymitet, bør budet fremmes gjennom fullmektig.

## VIKTIGE AVTALERETTSLIGE FORHOLD:

1. Det eksisterer ingen angrerett ved salg/kjøp av fast eiendom.
2. Når et bud er innsendt til megler og han har formidlet innholdet i budet til selger (slik at selger har fått kunnskap om budet), kan budet ikke kalles tilbake. Budet er da bindende for budgiver frem til akseptfristens utløp, med mindre budet før denne tid avslås av selger eller budgiver får melding om at eiendommen er solgt til en annen (man bør derfor ikke gi bud på flere eiendommer samtidig dersom man ikke ønsker å kjøpe flere enn en eiendom).
3. Selger står fritt til å forkaste eller akseptere ethvert bud, og er for eksempel ikke forpliktet til å akseptere høyeste bud.
4. Når en aksept av et bud har kommet frem til budgiver innen akseptfristens utløp er det inngått en bindende avtale.
5. Husk at også et eventuelt bud fra selger til kjøper (såkalte "motbud"), avtalerettslig er et bindende tilbud som medfører at det foreligger en avtale om salg av eiendommen dersom budet i rett tid aksepteres av kjøper.







sormegleren.no



**SØRMEGLEREN**

**GEIR FLAA JOHANSEN** | Eiendomsmegler | **950 00 000**

**geir.johansen@sormegleren.no** | **SØRMEGLEREN AS, AVD. LUND** | Østre Ringvei 22 | 38 02 22 22