

Slettheiveien 18B

Nedre Slettheia



Prisantydning: **kr 2 990 000,-**



SØRMEGLEREN

sormeqleren.no



Lekkert og innbydende rekkehus med solrik uteplass | Garasje i rekke | Barnevennlig og sentralt

OMRÅDE

Nedre Slettheia

ADRESSE

**Slettheiveien 18B, 4626
KRISTIANSAND S**

Prisantydning

kr 2 990 000,-

Omkostninger: **kr 85 740,-**

Totalpris: **kr 3 075 740,-**

Formuesverdi: **kr 684 393,-**

Kommunale avgifter: **kr 11 996,- per år**

BRA-i: 104 m²

BRA Total: 104 m²

Boligtype: Rekkehus

Byggeår: 1967

Soverom: 3

Etasje: 2

Eierform bygning: Eiet

Eierform tomt: Eiet

Tomteareal: 149.3 m²



Sarah Skeimo

Eiendomsmegler

970 78 913

sarah.skeimo@sormegleren.no

Sørmeqleren AS, avd. Lund

Østre Ringvei 22, 4632 KRISTIANSAND S

38 02 22 22

sormegleren.no

SLETTHEIVEIEN 18B

OM BOLIGEN

Eiendommens betegnelse

Gnr. 14, bnr. 1188, ideell andel 1/1

Gnr. 14, bnr. 638, ideell andel 1/3, sameietype: realsameie
i Kristiansand kommune.

Areal

BRA - i: 104 m²

BRA totalt: 104 m²

TBA: 27 m²

Bruksareal fordelt på etasje

1. etasje

BRA-i: 51 m² Entré , Stue/kjøkken , Soverom (ikke godkjent til varig opphold)

2. etasje

BRA-i: 53 m² Soverom , Soverom 2, Soverom 3, Trapperom , Toalettrom , Bad , Vaskerom

TBA fordelt på etasje

1. etasje

24 m²

2. etasje

3 m²

Fra 01.01.24 er det innført nye regler for måling og opplysning av areal på boliger.

De nye arealbegrepene er:

Bruksareal BRA:

BRA-i - Internt bruksareal. Arealet innenfor boenheten.

BRA-e - Eksternt bruksareal. Areal av alle rom utenfor boenheten og som tilhører denne, for eksempel eksterne boder.

BRA-b - Innglasset balkong, altan, terrasser.

Andre arealer:

TBA -Terrasser og åpen altan som er tilknyttet boligen.

ALH - Areal med lav himlingshøyde måles på samme måte som BRA, men man ser bort fra krav til himlingshøyde. Arealet inngår ikke i BRA, men opplyses om sammen med BRA som et tillegg.

GUA - summen av BRA og AHL. Brukes når boligen har gulvareal som ikke er måleverdig på grunn av for eksempel skråtak eller lav himlingshøyde. Arealet oppgis som tilleggsinformasjon til øvrige arealer.

Bygningssakkyndigs kommentar til arealoppmåling

Det foreligger godkjente og byggemeldte tegninger, men det er avvik fra disse:

Vaskerom står som bad på tegning.

Bad står som vaskerom og delvis loft på tegning.

Soverom står som brensel nede.

Tomtetype

Eiet

Tomtestørrelse

149.3 m²

Tomtebeskrivelse

Solrik og koselig terrasse og hage med utgang fra stuen.

Rekkehuset eier 1/3 (realsameie) av tomten garasjene står på. Det ble i fjor lagt grus på denne tomten.

Ved brøyting på vinterstid har det pleid å bli rullert på skuffing av snø.

Beliggenhet

Rekkehuset har en sentral beliggenhet med umiddelbar nærhet til Slettheia skole. Fra rekkehuset er det gangavstand til kollektivtransport og til Trekanten Senter.

På Trekanten Senter finner du blant annet dagligvarebutikk, blomsterbutikk, apotek mm. Kort vei også til Vågsbygd Amfi Senter med flere servicetilbud som ulike forretninger, vinmonopol, apotek, Kaffe, tannlege m.m. Flere treningssenter ved Lumber, fotballbaner på Karuss, idrettsplass Vågsbygd og Vågsbygd skole m.m. Det er også flere barnehager i området.

For den turglade byr også området på flotte turområder ved Fiskå med tursti, badevann og badeplass.

Adkomst

Boligen er merket med TIL SALGS-plakat fra Sørmeglere og det vil være skiltet ved fellesvisning.

Bygningssakkyndig

Andreas Natvig

Type takst

Tilstandsrapport

Sammendrag selgers egenerklæring

Har det vært feil på bad, vaskerom eller toalettrom?

Ja

Beskriv feilen og omfanget:

Se tilstandsrapport fra tidligere. Ikke gjort noe. Ikke tett membran rundt sluk.

Er det utført arbeid på tak, yttervegg, vindu eller annen fasade?

Ja, 2024

Hvordan ble arbeidet utført?

Ufaglært

Fortell kort hva som ble gjort av ufaglærte

Byttet noen bord bak i hage i dag 23.08.24. Kledning ble byttet av forje eier. Usikker på når.

Er det tegn på setningsskader eller sprekker i for eksempel grunnmur eller fliser?

Ja

Beskriv feilen og omfanget, samt hvilke tiltak som er gjort

Sprekk i en flis på badet.

Har det vært skadedyr i boligen eller andre bygninger på eiendommen?

Ja

Hva slags skadedyr og hva var omfanget?

Pga dårlig vasking og mye søtt liggende rundt på kjøkkenet, hadde vi en episode med maur i tidlig sommer.

Døren sto mye oppe og derav kom inn.

Fjernet maurene med feller og aldri kommet tilbake igjen.

Har det vært mugg, sopp eller råte i boligen eller andre bygninger på eiendommen?

Ja

Beskriv omfanget

Mugg på utside av hus. Byttet de værste bord utenfor.

Har du andre opplysninger om boligen eller eiendommen utover det du har svart?

Ja

Skriv opplysningene her:

Flekk i tak på kjøkken, resultat av tg3 sluk på bad

Se selgers egenerklæringsskjema for utfyllende informasjon.

Se selgers egenerklæringsskjema for utfyllende informasjon.

Innhold

Rekkehuset går over to etasjer og har følgende innhold:

1. etasje:

Vindfang/gang, bod, kott, kjøkken og stue med utgang til terrasse og hage.

2. etasje:

Gang, tre soverom, vaskerom/bod, toalettrom og bad med utgang til luftbalkong.

Bortsetningsloft.

Garasje i rekke.

Standard

Tilstandsrapport basert på innholdskrav til forskrift til avhendingsloven er vedlagt denne salgsoppgaven. Vi oppfordrer interessenter til å sette seg grundig inn i rapporten før budgivning. Kjøper anses å være kjent med opplysninger som fremgår av tilstandsrapporten, og vil således ikke kunne gjøre gjeldene mangler som fremgår av rapporten.

Tilstandsrapporten er utarbeidet av Andreas Natvig den 29.08.2024, og er gyldig i 1 år etter befaringsdato. Ved eldre rapporter anbefales interessenter å undersøke eiendommen grundig. Det gjøres oppmerksom på at rapporten kun omhandler boligen, eventuelle øvrige bygninger på eiendommen er ikke vurdert.

Bygningssakskyndigs konklusjon:

Rekkehus bygget 1968. Nabo til skole, like ved kjøpesenter, butikker, turområder mm. Innholdsrik bolig utfra størrelse.

Modernisering overflater, kjøkken, endel vinduer, deler av el. nett mm utført. Samtidig også eldre bygningsdeler som tilsier videre moderniseringer og utskiftninger, merknader påpekt i rapport.

Der det gis tg2 og tg3 så er det gitt en tiltaksbeskrivelse.

Dette er takstmannens vurdering, og er på ingen måte fasit på tiltak, men en vurdering utfra fornuft/økonomi, risiko for avvik mm. Kjøper må selv vurdere tiltak.

Enkelte bygningsdeler vurderes utfra en nyere byggeforskrift. Dette tilsier at ting kan være bygget riktig utfra byggeår, men at det likevel får et avvik utfra dagens forskrifter. Når man leser rapporten så er det viktig at man leser både beskrivelse, avviks beskrivelse og tiltaks beskrivelse, da får man god oversikt.

Levetid bygningsdeler er en statistisk variabel, og er ikke "eksakt vitenskap". Dette innebærer at levetider kan variere betydelig ut fra vedlikehold, bruk, sammensetning, og hvor værutsatt bygningsdelen er.

Spørsmål vedrørende rapporten kan stilles i kontortid mellom 8-16 på hverdager, til tlf 454 77 777, eller e-post: post@m2takst.no.

Forøvrig må hele rapporten leses og deretter bruke god tid på visning.

Følgende avvik har fått TG3 eller TG2:

TG3:

Sluk, membran og tettesjikt:

Belegg på gulv.

Vurdering av avvik:

- Det er avvik:

Belegg i rommet. Fuget rundt sluken og andre steder, kan ikke garantere tett løsning ved evt lekkasje eller vannsøl.

Konsekvens/tiltak

- Tiltak:

Anbefales modernisering.

Kostnadsestimat: 50 000 - 100 000

Ventilasjon

Vurdering av avvik:

- Det er avvik:

Ingen lufting i rommet.

Konsekvens/tiltak

• Tiltak:

Bedre lufting anbefales.

Kostnadsestimat: Under 10 000

TG2:

Taktekking

Undertaket er sannsynligvis tekket med tradisjonell asfaltapp.

Yttertømming av teglstein.

Ingen åpenbare lekkasjesymptomer avdekket ved besiktigelse på innvendige overflater. Ikke alle flater kontrollert grunnet lagrede gjenstander.

Normalt vedlikehold og utskifting av slitte, knekte stein må forventes.

Punktet må sees i sammenheng med Takkonstruksjon/Loft

Vurdering av avvik:

• Mer enn halvparten av forventet brukstid er passert på taktekkingen.

• Mer enn halvparten av forventet brukstid er passert på undertak.

Konsekvens/tiltak

• Overvåk tilstanden jevnlig. For å få tilstandsgrad 0 eller 1 må tekkingen skiftes ut, men tidspunktet for når dette er nødvendig er vanskelig å si noe om.

Nedløp og beslag

Takrenner og nedløp i stål. Tetthet og fallforhold på takrenner er ikke vurdert. På generelt grunnlag bør det påregnes normalt vedlikehold/oppsyn som fjerning av løv/barnåler eller liknende. Nyere.

Pipe er kun beslått i overgang tak/pipe. På generelt grunnlag anbefales det å helbeslå pipe for å unngå risiko for fuktvandring i mørtelfuger liknende.

Ingen snøfanger montert.

Stigtrinn feier ikke nødvendig da feieluke på loft.

Vannbord og vindski av tre.

Normalt oppsyn og vedlikehold påregnes, samt utskiftninger etter estimerte levetider.

Vurdering av avvik:

• Mer enn halvparten av forventet brukstid er passert på renner/nedløp/beslag.

Pipe kun beslått overgang tak, anbefales helbeslått.

Ingen snøfangere, takvinkel må undersøkes, krav om vinkel er over 27grader.

Eldre takrenne rog beslag overgang tak. Ser ut som dårlig beslagsløsning mellom tak og renne. Noe dårlig treverk bak takrenne ser det ut til, kan skyldes dårlig funksjon renne eller andre beslag som krever utskiftning

Konsekvens/tiltak

• Andre tiltak:

Vedlikehold påregnes. Dårlig treverk bak takrenne må undersøkes ytterligere og vurderes ytterligere

Veggkonstruksjon

Trekonstruksjon.

Vurdering av avvik:

• Det er avvik:

Det er lite lufting bak kledning på eldre boliger, dette kan medføre bakenforliggende avvik som avdekkes ved bytte av kledning eller avvik.

Deler av kledning er byttet, men det meste er eldre årgang. Det er observert mindre råtepunkter ved takrenne i front. Ellers mer normal alder og værslitasje, malingflask etc.

Noe kledning byttet, må males. Stedvis malingflask.

Konsekvens/tiltak

• Tiltak:

Ytterligere undersøke bord bak takrenne. Maling etc. Utskiftninger fremtid påregnes.

Takkonstruksjon/Loft

Trekonstruksjon, saltak.

Punktet må sees i sammenheng med Taktekking

Vurdering av avvik:

• Det er begrenset/dårlig ventilering av takkonstruksjonen.

Stedvis er isolasjon presset opp mot undertak noe som kan redusere lufting av konstruksjoner. Ikke observert åpenbare kondensmerker som følge, men ikke alle flater kontrollert grunnet lagrede gjenstander.

Konsekvens/tiltak

• Andre tiltak:

Jevnlig godt oppsyn av loft- og takkonstruksjoner anbefales på generelt grunnlag. Endring av bruk av boligen kan også endre forhold i kondens/konstruksjoner.

Vinduer

Trevinduer med isolerglass. Normal garantitid på isolerglass er 5 - 10 år.

Tilfeldig valgte vinduer som ble funksjonstestet virket OK. Normalt vedlikehold og smøring/justering av hengsler, beslag og rammer må påregnes.

Vinduer stue fra 2021, vinduer oppe fra 1999 og 2008.

Vurdering av avvik:

• Det er avvik:

Enkelte vinduer tar litt i karm når åpnes/lukkes.

Konsekvens/tiltak

• Tiltak: Vurdere justering. Ellers normalt oppsyn og vedlikehold.

Dører

Ytterdører ble funksjonstestet for heng i karmen og dørsvill.

- inngangsdør, nyere tredør med isolerglass. Funksjon OK.

- balkongdør, tredør med isolerglass, fra 2021. Funksjon OK.

- balkongdør bad oppe, tredør med isolerglass, fra slutten av 90 tallet mest sannsynlig

Vurdering av avvik:

• Det er avvik:

Mangler beslag under balkongdører. Står relativt skjermet under tak så ikke kritisk, men ei heller optimalt.

Konsekvens/tiltak

• Tiltak:

Etablere beslag

Balkonger, terrasser og rom under balkonger

Balkong/terrasse med dekke av terrassebord.

Treverk og terrassebord fremstår med vær- og aldersslitasje.

Normalt vedlikehold av terrassebord må påregnes. Med dette menes en årlig vask/rens av bord for å fjerne grønske og evt oppdatering av beis/maling mm.

Vurdering av avvik:

• Rekkverket er for lavt i forhold til dagens krav til rekkverkshøyder Det er noe sig/nivåforskjell i terrassedekke i front. Ikke mye, men synlig fra avstand.

Noe skjevhet/dårlig gjerde mot nabo. Noe utbedring nylig utført. Dette er trolig felles vedlikeholdsansvar med nabo.

Rekkverk oppe ved bad er ca 87cm, dagens krav er 100 cm. Dette har også horisontale spiler med stort mellomrom som gir god klatremuligheter for barn, ikke ønskelig, krav idag er maks 2cm.

Eldre tekking på terrasse oppe, zinkbeslag.

Konsekvens/tiltak

• Andre tiltak:

Oppsyn gjerde/ytterligere vedlikehold. Generelt vedlikehold terrassebord. Rekkverk oppe bør behovsvurderes om endres og tekkingen holdes under godt oppsyn/fremtidig bytte.

Etasjeskille/gulv mot grunn

Etasjeskille i tre.

Noe nivåforskjeller må forventes ut fra alder og byggeskikk.

Lydisolering og brannforhold mellom etasjene er ikke kontrollert.

Trinnlyd ovenfra må forventes og er normalt.

Vurdering av avvik:

• Målt høydeforskjell på mellom 10 - 20 mm innenfor en lengde på 2 meter. Tilstandsgrad 2 gis med bakgrunn i standardens krav til godkjente måleavvik.

• Målt høydeforskjell på over 15 mm gjennom hele rommet.

Tilstandsgrad 2 gis med bakgrunn i standardens krav til godkjente måleavvik.

Det er utført stikk kontroll av nivåforskjeller spredte steder i boligen, fortrinnsvis i store rom. Noe avvik observert.

Konsekvens/tiltak

- For å få tilstandsgrad 0 eller 1 må høydeforskjeller rettes opp. Det vil imidlertid sjelden være økonomisk rasjonelt som et enkeltstående tiltak i en bolig som dette. Dersom boligen en gang skal renoveres, kan man vurdere slike tiltak.

Radon

Radonsperre/tiltak kom først i byggeforskrifter 2010 og sådan ikke et krav.

Radon er en usynlig gass som dannes i jordskorpen og som kan stige opp gjennom boligen. Den omgir oss alle, og er en del av luften vi puster inn. Høye nivåer over lengre tid er problemet. Ved å overvåke radon på lang sikt kan du bli varslet når nivåene er høye og gjøre små endringer for å forbedre luften du puster inn.

Vurdering av avvik:

- Det er ikke foretatt radonmålinger, og bygget er heller ikke utført med radonsperre.

Man finner nasjonale aktsomhetskart på nett her:

<https://dsa.no/radon/nasjonalt-aktsomhetskart-for-radon>

Dette gir kun en indikasjon på konsentrasjon i luften.

Konsekvens/tiltak

- Andre tiltak:

Det anbefales å gjennomføre radonmålinger.

Pipe og ildsted

Teglsteinspipe. Ingen vesentlige sprekker observert som tilsier svikt.

Ingen vedovn montert.

Vurdering av avvik:

- Mer enn halvparten av forventet brukstid er passert på pipe.

Noe sotavrenning observert. Sotavrenning kan skyldes flere forhold.

Fyres det med for liten trekk, eller det er for dårlig trekk i skorsteinen, begynner røykgassene å kondensere før de kommer ut av skorsteinen.

Denne kondensen blander seg med sot, og vil på et tidspunkt trekke ut gjennom skorsteinsvangene. Dersom fuger/stein er dårlige, vil slike gjennomslag naturligvis skje raskere, men også på skorsteiner med "gode" fuger kan man få tilfeller av dette.

Konsekvens/tiltak

- Andre tiltak:

Om pipe skal tas i bruk så anbefales generell gjennomgang av pipe før vedovn monteres. Innvendige trapper

Vurdering av avvik:

- Åpninger i rekkverk er større enn dagens forskriftskrav til rekkverk i trapper.
- Åpninger mellom trinn i innvendig trapp er større enn dagens forskriftskrav.
- Det mangler håndløper på vegg i trappeløpet.

Konsekvens/tiltak

- Åpninger er såpass store at det ut ifra sikkerhetsmessige forhold anbefales å lage mindre åpninger.

Håndløper anbefales på begge sider

Innvendige dører

Tredører. Varierende årgang. Dørene ble funksjonstestet for heng i karm og svill, funksjon OK. Mindre justeringer er normalt.

Vurdering av avvik:

- Det er avvik:

Det er stedvis bruksmerker på dørbled.

Konsekvens/tiltak

- Tiltak:

Vurdere modernisering.

Overflater vegger og himling

Fliser på vegger og malt slett tak.

Vurdering av avvik:

- Det er avvik:

Flislegging er stedvis litt ufagmessig. Synlig på avslutninger/fuger.

Konsekvens/tiltak

- Tiltak:

Fungerer med avviket

Overflater Gulv

Fliser på gulv.

Vurdering av avvik:

- Det er avvik:

Det er målt fall fra dør mot sluken, men mindre nivåforskjell enn ønsket.

Ingen tett oppkant ved dørsvill.

Det er hulrom under enkelte fliser, dvs de har sluppet i flislim.

Stedvis ufagmessig flislegging/avslutning.

Konsekvens/tiltak

- Tiltak:

Oppsyn. Kjøper må selv vurdere om det ansees økonomisk rasjonelt å bruke 50-100.000,- på utbedre rommet med riktig fall, membranløsning mm.

Sluk, membran og tettesjikt

Sluk kontrollert.

Vurdering av avvik:

- Det er avvik:

Ikke synlig noen membranløsning i sluken som er avsluttet under klemring, ukjent løsning. Utfra at rommet fremstår noe ufagmessig utført så er det en mulighet for at det ikke er tilfredsstillende membranløsning.

Konsekvens/tiltak

- Tiltak:

Vurdere ytterligere. Anbefales modernisering. Om det ikke er membranløsning så bør rommet vurderes modernisert til bedre løsninger og fuktsikring.

Ventilasjon

Lufteventil.

Vurdering av avvik:

- Det er avvik:

Det mangler tilluft under dør. Tilluft vil si at man har en liten spalte over eller under dør som medfører luft inn i rommet. NorskStandard gir tg2 pga at det er ventil og ikke vifte, selv om dette var vanlig eldre byggeskikk.

Konsekvens/tiltak

- Tiltak:

Vifte og tilluft anbefales

Overflater Gulv

Belegg på gulv.

Vurdering av avvik:

- Det er avvik:

Det er ikke fall mot sluk ihht dagens krav.

Konsekvens/tiltak

- Tiltak:

Vær oppmerksom ved bruk. For å få tilstandsgrad 0 eller 1 må gulvet bygges om, for å få riktig fall til sluk.

Det vil imidlertid sjelden være økonomisk rasjonelt som et enkeltstående tiltak. Ved en eventuell renovering, påse at våtrommet bygges med riktig fall til sluk.

Avtrekk

Ventilator fungerte OK.

Ventilator har som hensikt å fjerne damp og matos fra koking/steking så effektivt som mulig. Godt renhold av komponentene i ventilasjonsanlegget er viktig for å opprettholde kapasiteten, og for å hindre brannfare. Det er spesielt kanaler fra kjøkkenhette som kan være utsatt for tilsmussing. Filter i kjøkkenhetter skal vaskes/skiftes regelmessig.

Vurdering av avvik:

- Kjøkkenet har ventilator med omluft (kullfilter).

NorskStandard gir tg2 når det er kullfilter og at luft ikke ledes ut av boligen. Eksempel er ved koking av

vann så vil vanddamp holde seg inne i boligen. Videre krever det bytte av kullfilter etc.

Konsekvens/tiltak

- Om mulig bør det etableres ventilasjons kanal ut i det fri fra ventilator Overflater og konstruksjon Fliser på gulv, malte slette vegger og tak. WC og mindre innredning, funksjon OK. Lufteventil.

Vurdering av avvik:

- Det er avvik:

NorskStandard gir tg2 når det kun er lufteventil i tak og ikke vifte, selv om dette er normal eldre byggeskikk.

Konsekvens/tiltak

- Tiltak:

Fungerer med avviket

Avløpsrør

Avløpsrør av plast. Normal levetid for avløpsrør av plast er 25 - 75 år.

Vurdering av avvik:

- Vurdering er basert på alder. Tilstandsgrad 2 gis med bakgrunn i at mer enn halvparten av forventet brukstid for skjulte røranlegg er passert. Det er nå ingen symptomer på funksjonssvekkelse, men vær oppmerksom på at dette er en risikokonstruksjon.

Konsekvens/tiltak

- Det er ikke behov for utbedringstiltak siden anlegget fungerer i dag, men ut ifra alder kan skader plutselig oppstå på eldre anlegg.

Varmepumpe

Varmepumpe i soverom nede. Ukjent eldre årgang, funksjon OK.

Estimert levetid er 10-15 år.

Normalt rens av filter og ettersyn/service etter produsentens anbefalinger. Pleier være hvert 2 år.

Vurdering av avvik:

- Mer enn halvparten av forventet brukstid på varmesentral er oppbrukt.

Konsekvens/tiltak

- Det er ikke behov for utbedringstiltak siden varmesentralen fungerer i dag, men ut ifra alder kan skader plutselig oppstå på eldre anlegg.

Varmtvannstank

Varmtvannsbereder plassert i vaskerom og av ukjent nyere årgang.

Estimert levetid på bereder er 15-25 år.

Vurdering av avvik:

- Det er ikke påvist tilfredsstillende el-tilkobling av varmtvannstank iht. gjeldende forskrift.

I nye leiligheter og eneboliger skal man i henhold til nye forskrifter

fasttilkoble alle varmtvannsberedere, dvs ikke koble via stikkontakt. Krav fra 2014.

Konsekvens/tiltak

- Andre tiltak:

Kravet om fasttilkobling har ikke tilbakevirkende kraft, men det anbefales.

Elektrisk anlegg

Dette er en forenklet kontroll begrenset til de spørsmål og undersøkelser som forskrift til avhendingslova (tryggere bolighandel) § 2-18

inneholder. Dette kan ikke sammenlignes med en kontroll utført av offentlig myndighet (Det lokale eltilsyn) eller registrert

elektrovirksomhet, og en bygnings sakkyndig har verken kompetanse eller lov til å foreta en slik kontroll

Utvendige vann- og avløpsledninger

Gjelder vannrør og avløpsrør mellom boligen og kommunalt nett.

Utvendige vann og avløpsrør er nedgravd og sådan ikke fysisk kontrollert. Dette vil evt kreve kamerakontroll. Vurdert utfra alder og tilgjengelige opplysninger.

Vurdering av avvik:

- Det er avvik:

Trolig vann og avløpsrør fra byggeår mellom bolig og kommunalt nett.

Vurdering er basert på alder. Tilstandsgrad 2 gis med bakgrunn i at mer enn halvparten av forventet brukstid for skjulte røranlegg er oppbrukt.

Det er nå ingen symptomer på funksjonssvekkelse, men vær oppmerksom på at dette er en

risikokonstruksjon.

Konsekvens/tiltak

• Tiltak:

Overvåk tilstanden jevnlig. For å få tilstandsgrad 0 eller 1 må røranlegget skiftes ut, men tidspunktet for når dette er nødvendig er vanskelig å si noe om. Ved renovering, påse at røranlegget dokumenteres av fagperson

For de bygningsdeler som har fått tilstandsgrad 2 og 3, og hvor det er påregnelig med tiltak, har bygningssakskynding utarbeidet et estimert kostnadsintervall. Se tilstandsrapport for mer informasjon.

Innbo og løsøre

Liste over løsøre og tilbehør må leses før budgivning. Her fremgår hvilke løsøre som skal følge eiendommen dersom dette var på eiendommen ved kjøpers besiktigelse om annet ikke er avtalt.

Hvitevarer

Følgende hvitevarer følger handelen: kun integrerte hvitevarer medfølger.

Parkering

Garasje i rekke (den i midten) og ellers parkering foran garasjen/på felles tomt.

Eiendommen disponerer garasjen i midten på garasjebygget, det foreligger ingen tinglyst eller vedtektsbestemt fordeling av garasjene.

ENERGI

Oppvarming

Varmepumpe og elektrisk.

Tidligere eiere har fjernet peis. Boligen fikk følgende anmerkning fra feievesenet som var der sist 2018:

S3: Teglsteinsskorsten skal være synlig på alle sider, og elementskorstein på minst to sider for at de skal kunne inspiseres mht sprekker.

I2: Det skal være ubrennbar plate under ildstedet. Den skal rekke minst 30 cm foran ildstedets front.

Energikarakter

D

Energifarge

Rød

ØKONOMI

Kommunale avgifter

Kr 11 996

Kommunale avgifter år

2024

Info kommunale avgifter

Eiendomsskatt er inkl i de kommunale avgiftene, og utgjør kr. 3 269,-

Renovasjon kommer i tillegg. Beregnet årsbeløp for 2024 er kr. 4050. Gebyret faktureres i forhold til antall tømminger.

Formuesverdi primær

Kr 684 393

Formuesverdi primær år

2022

Formuesverdi sekundær

Kr 2 600 694

Formuesverdi sekundær år

2022

Tilbud lånefinansiering

Vi anbefaler våre kunder å ta kontakt med vår samarbeidspartner Sparebanken Sør, på tlf. 38 10 92 00, for et uforpliktende tilbud.

OFFENTLIGE FORHOLD**Tinglyste heftelser og rettigheter**

På eiendommen er det tinglyst følgende heftelser og rettigheter som følger eiendommens matrikkel ved overskjøting til ny hjemmelshaver:

Andel i realsameie:

990071-1/93 OPPRETTELSE AV REALSAMEIE

DENNE MATRIKKELENHETEN HAR ANDEL I:

KNR: 4204 GNR: 14 BNR: 638 IDEELL: 1/3

På realsameiets tomt er det tinglyst:

1968/7873-1/93 16.10.1968 BEST. OM VANN/KLOAKKLEDN.

1974/14576-2/93 31.12.1974 BESTEMMELSE OM VEG

Bestemmelse om kloakkledning

Bestemmelse om septiktank m.v.

Med flere bestemmelser

Bestemmelse om vannrett

GJELDER DENNE REGISTERENHETEN MED FLERE

1975/12841-1/93 25.11.1975 ERKLÆRING/AVTALE

Bestemmelse om fellesanlegg/vedlikehold

GJELDER DENNE REGISTERENHETEN MED FLERE

Ferdigattest/brukstillatelse

Det foreligger ikke ferdigattest for rekkehuset. Det utstedes ikke ferdigattest for tiltak som er omsøkt før 1. januar 1998, jf. pbl § 21-10 femte ledd. Det innebærer at byggverkene lovlig kan brukes uten at det foreligger ferdigattest. Dette betyr derimot ikke at ulovlig bygde tiltak blir lovlige (bla. er oppføring, påbygging og tilbygging meldepliktig). Det foreligger heller ikke midlertidig brukstillatelse av ukjent årsak.

Det er avvik mellom godkjente tegninger/ferdigattest og dagens planløsning. Soverom/kontor i 1. etasje er brukes som soverom/kontor i dag, men rommet er byggemeldt som henholdsvis "brensel". De ombygde rommene er ikke godkjent til varig opphold/beboelse.

I 2. etasje er det endret noe på planløsning. Det er etablert et stort bad der der på tegninger fra kommunen viser vaskerom og gang. Det er etablert vaskerom på rom som er tegnet inn som bad. Ulovlige tiltak vil kommunen kunne forfølge og kreve omsøkt etter dagens regelverk. Risiko og eventuelle kostnader forbundet med eventuell søknad-/godkjenning påhviler kjøper.

Det foreligger ferdigattest på garasjerekke datert 08.06.1971. Ferdigattesten gjelder fellesgarasje. At en slik attest eksisterer gir ingen garanti for at det ikke er utført arbeid på boliger som ikke er byggemeldt eller godkjent.

Vei, vann og avløp

Privat stikkvei inn til eiendommen som eies av realsameie i fellesskap (Slettheiveien 18A- C) . Kjøper må regne med kostnader til brøyting og vedlikehold av realsameiet sin tomt.

Eiendommen er tilknyttet offentlig vann og avløp.

Regulerings og arealplaner

Eiendommen er regulert til rekke, kjede og atriumshus, og tilhører reguleringsplan Del av slettheia (gnr 14 bnr 1), datert 30.06.1965. På generell basis gjør vi oppmerksom på at det kan foreligge fremtidige planer hos kommunen for området rundt eiendommen, som megler ikke har mottatt opplysninger om.

Adgang til utleie

Boligen har ikke egen utleiedel.

Legalpant

Kommunen har legalpant i eiendommen for forfalte krav på eiendomsskatt og kommunale avgifter/gebyrer.

KONTRAKTSGRUNNLAG**Salgs- og betalingsvilkår**

Eiendommen selges etter reglene i avhendingsloven.

Eiendommen skal overleveres kjøper i tråd med det som er avtalt. Det er viktig at kjøper setter seg grundig inn i alle salgsdokumentene, herunder salgsoppgave, tilstandsrapport og selgers egenerklæring. Kjøper anses kjent med forhold som er tydelig beskrevet i salgsdokumentene. Forhold som er beskrevet i salgsdokumentene kan ikke påberopes som mangler. Dette gjelder uavhengig av om kjøper har lest dokumentene. Alle interessenter oppfordres til å undersøke eiendommen nøye, gjerne sammen med fagkyndig før bud inngis. Kjøper som velger å kjøpe usett kan ikke gjøre gjeldende som mangel noe han burde blitt kjent med ved undersøkelsen.

Dersom det er behov for avklaringer, anbefaler vi at kjøper rådfører seg med eiendomsmegler eller en bygningssakkyndig før det legges inn bud.

Hvis eiendommen ikke er i samsvar med det kjøperen må kunne forvente ut ifra alder, type og synlig tilstand, kan det være en mangel. Det samme gjelder hvis det er holdt tilbake eller gitt uriktige opplysninger om eiendommen. Dette gjelder likevel bare dersom man kan gå ut i fra at det virket inn på avtalen at opplysningen ikke ble gitt eller at feil opplysninger ikke ble rettet i tide på en tydelig måte. En bolig som har blitt brukt i en viss tid, har vanligvis blitt utsatt for slitasje og skader kan ha oppstått. Slik bruksslitasje må kjøper regne med, og det kan avdekkes enkelte forhold etter overtakelse som nødvendiggjør utbedringer. Normal slitasje og skader som nødvendiggjør utbedring, er innenfor hva kjøper må forvente og vil ikke utgjøre en mangel.

Boligen kan ha en mangel dersom det er avvik mellom opplyst og faktisk areal, forutsatt at avviket er på 2% eller mer og minimum 1 kvm.

Ved beregning av et eventuelt prisavslag eller erstatning må kjøper selv dekke tap/kostnader opptil et beløp på kr 10 000 (egenandel).

Dersom kjøper ikke er forbruker selges eiendommen «som den er», og selgers ansvar er da begrenset jf. avhl. § 3-9, 1. ledd 2. pktm. Avhendingsloven § 3-3 (2) fravikes, og hvorvidt en innendørs arealsvikt karakteriseres som en mangel vurderes etter avhendingsloven § 3-8. Informasjon om kjøpers undersøkelsesplikt, herunder oppfordringen om å undersøke eiendommen nøye, gjelder også for kjøpere som ikke anses som forbrukere. Med forbrukerkjøp menes kjøp av eiendom når kjøperen er en fysisk person som ikke hovedsakelig handler som ledd i næringsvirksomhet.

Prisantydning

Kr 2 990 000

Totalpris

Kr 3 075 740

Omkostninger kjøpers beskrivelse

2 990 000,00 (Prisantydning)

Omkostninger

74 750,00 (Dokumentavgift)
9 900,00 (HELP Boligkjøperforsikring* (valgfritt))
545,00 (Tinglysningsgebyr pantedokument)
545,00 (Tinglysningsgebyr skjøte)

75 840,00 (Omkostninger totalt (uten HELP Boligkjøperforsikring))
85 740,00 (Omkostninger totalt (med HELP Boligkjøperforsikring))

3 065 840,00 (Totalpris inkl. omkostninger (uten HELP Boligkjøperforsikring))
3 075 740,00 (Totalpris inkl. omkostninger (med HELP Boligkjøperforsikring))

NB: Regnestykket forutsetter at det kun tinglyses et pantedokument og at eiendommen selges til prisantydning. Det tas forbehold om endringer i offentlige avgifter/gebyrer, og at dokumentavgiftsgrunnlaget aksepteres av Kartverket.

Overtakelse

Etter avtale.

Budgivning

Alle bud skal inngis skriftlig til megler. Det første budet må signeres, og budgiver må i tillegg legitimeres. Benytt "Gi bud"-knappen på våre annonser for å registrere ditt bud elektronisk. Dette er en enkel og sikker løsning som lar deg legitimere deg og signere budet elektronisk ved hjelp av BankID. Når første bud er gitt vil du motta en SMS-kvittering som du kan svare på for å gi eventuelle budforhøyelser. Budforhøyelser kan også gis ved å trykke "Gi bud" i våre annonser på nytt, eller via e-post eller andre skriftlige metoder. Megler skal så snart som mulig bekrefte skriftlig overfor budgiver at bud er mottatt. Bud som ikke er skriftlig eller som har kortere akseptfrist enn til kl. 12.00 første virkedag etter siste annonserte visning vil ikke bli formidlet til selger. Et bud er bindende for budgiver når budet er kommet til selgers kunnskap. Selger står fritt til å akseptere eller forkaste ethvert bud, og er således ikke forpliktet til å akseptere det høyeste budet på eiendommen.

Megler skal, i den grad det er nødvendig og mulig, informere de involverte i budrunden skriftlig om status i budgivningen. Megler er forpliktet til å legge til rette for en forsvarlig avvikling av budrunden, og for at budene skal kunne bli behandlet og videreformidlet skriftlig til alle involverte parter, må et hvert bud ha en tilstrekkelig lang akseptfrist. Selger må skriftlig akseptere budet før budaksept kan formidles til budgiver. Selger og kjøper har krav på å få utlevert kopi av budjournalen straks etter at handel er kommet i stand. Alle som har inngitt bud på eiendommen kan på forespørsel få en kopi av anonymisert budjournal etter at budrunden er avsluttet. For øvrig vises det til "Forbrukerinformasjon om budgivning", som er på baksiden av budskjemaet. Det forutsettes at hjemmel overføres til kjøper.

Betalingsbetingelser

Kjøpesum med tillegg av omkostninger skal være disponibelt på meglers klientkonto innen overtagelse. Normalt innebærer dette at fullt oppgjør må være innbetalt på meglers klientkonto senest to virkedager før avtalt overtagelsesdato.

Eventuelle vilkår knyttet til innbetalingen, eksempelvis pantedokument som skal tinglyses til fordel for kjøpers bank, må være megler i hende i god tid før overtagelse kan finne sted. Sørmeglere AS tar ikke imot innbetalinger fra utlandet, innbetaling av oppgjør skal foretas samlet fra kjøpers konto i norsk finansinstitusjon.

Megler tar ikke imot oppgjør i form av kontanter eller bankremisse.

Hvitvaskingsreglene

I henhold til lov om hvitvasking og terrorfinansiering har megler plikt til å gjennomføre kontrolltiltak ovenfor kunder. Dette innebærer å bekrefte kunders identitet, innhente opplysninger om reelle rettighetshavere og kundeforholdets formål og tilsiktede art. Videre skal megler kontrollere midlenes opprinnelse, samt gjennomføre kundekontroll av personer med disposisjonsrett til konto som benyttes ved transaksjoner til klientkonto.

Kundekontroll skal gjennomføres løpende gjennom hele oppdragsperioden, dersom megler på noe tidspunkt ikke får gjennomført tilstrekkelig kundekontroll har megler rett til å avvikle kundeforholdet.

Megler er underlagt rapporteringsplikt til Økokrim ved mistanke om brudd på hvitvaskingsloven. Melding sendes Økokrim uten at partene varsles og megler kan i enkelte tilfeller ha plikt til å stanse gjennomføring av handelen. Partene i handelen kan komme i ansvar for tap den andre part påføres som følge av brudd på hvitvaskingsregelverket, partenes rettigheter ved mislighold.

Personopplysningsloven

I henhold til personopplysningsloven gjør vi oppmerksom på at interessenter kan bli registrert for videre oppfølging. Les mer om personvern i vår personvernerklæring på sormegleren.no/personvern

Boligselgerforsikring

Selger har tegnet boligselgerforsikring. Forsikringen dekker selgers ansvar etter avhendingsloven begrenset til eiendommens salgssum, oppad begrenset til 14 millioner kroner. Forsikringen dekker ikke verditap som følge av forekomst av insekter.

Boligkjøperforsikring

Vedlagt i salgsoppgaven følger informasjon om Boligkjøperforsikring og Boligkjøperforsikring Pluss fra HELP Forsikring AS. Boligkjøperforsikring er en rettshjelpsforsikring som gir trygghet og profesjonell juridisk hjelp dersom det oppdages uventede feil eller mangler ved boligen de neste fem årene. Boligkjøperforsikring Pluss har samme dekning som boligkjøperforsikring + fullverdig advokathjelp på viktige rettsområder i privatlivet. Egenandel kr. 4 000,- påløper i tvistesaker. Les mer om begge forsikringene i vedlagte materiell eller på help.no. Det gjøres oppmerksom på at meglerforetaket mottar fra kr 4.100,- til kr 6.400,- avhengig av boligtype, i honorar for hver forsikringsavtale som formidles på Boligkjøperforsikring, samt kr 1 000,- i honorar for Boligkjøperforsikring Pluss.

Meglernes vederlag

Dersom handel kommer i stand er det avtalt at selger betaler 1,6 % inkl. mva. i provisjon. Videre er det avtalt tilrettelegging kr 15.950,-, oppgjørshonorar kr 11.900,- og grunnpakke markedsføring kr 10.790,-.

I tillegg dekker oppdragsgiver kr 500,- i utlegg for sikringsobligasjon.

Dersom handel ikke kommer i stand har megler krav på å få dekket tilrettelegging, markedsføringskostnader, direkte utlegg, samt et rimelig vederlag for utført arbeid.

Selger

Emilie Cathrin Haddeland Østhus
Thomas Andersen Aagesen

Oppdragsansvarlig

Sarah Skeimo
Eiendomsmegler
sarah.skeimo@sormegleren.no
Tlf: 970 78 913

Ansvarlig megler

Sarah Skeimo
Eiendomsmegler
sarah.skeimo@sormegleren.no
Tlf: 970 78 913

Sørmegleren AS, avd. Lund, Østre Ringvei 22
4632 KRISTIANSAND S
Tlf: 380 22 222
Organisasjonsnummer: 9441 21 331

Salgsoppgavedato

14.01.2025







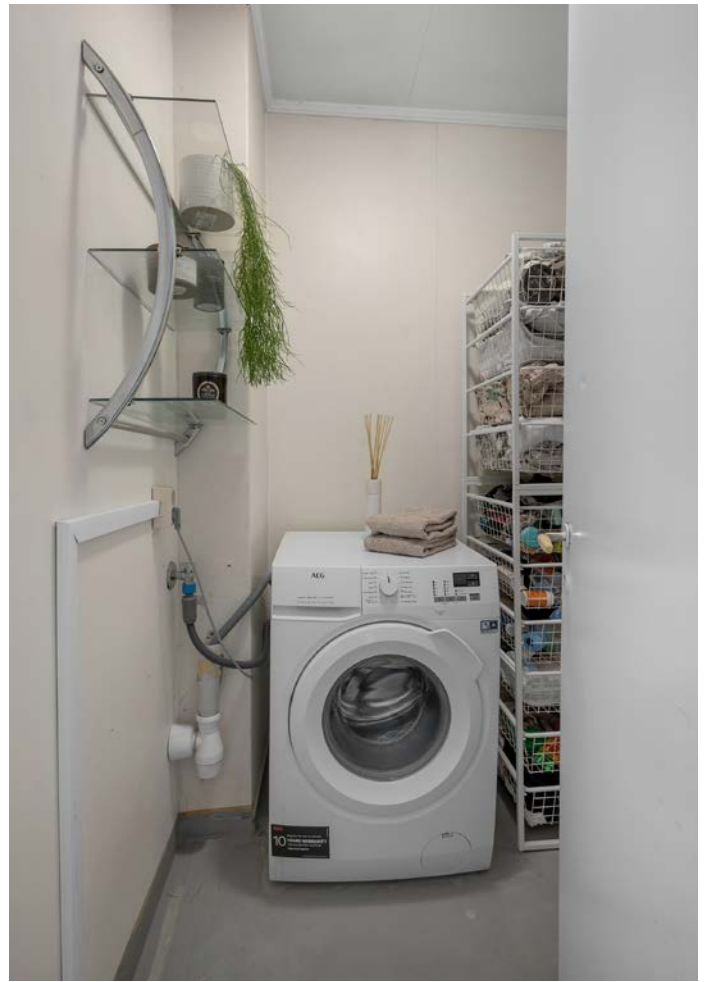







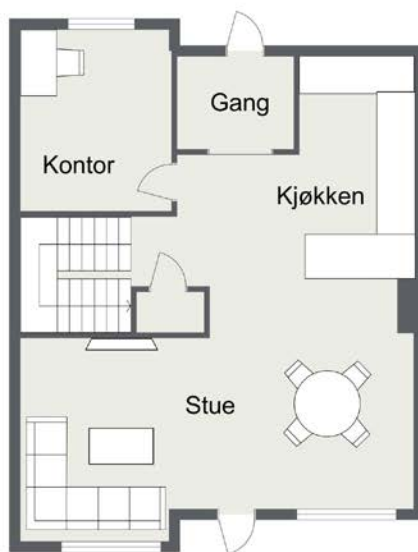

 Boligfotograf.net



SØRMEGLEREN

Plantegningene er ikke målbare og kan inneholde feil.
Møbleringen på tegningene gjengir ikke faktisk møblering og er der bare som illustrasjon.



 Boligfotograf.net



SØRMEGLEREN

Plantegningene er ikke målbare og kan inneholde feil.
Møbleringen på tegningene gjengir ikke faktisk møblering og er der bare som illustrasjon.

Nabolagsprofil

Slettheiveien 18B - Nabolaget Fiskåtangen/Slettheia skole - vurdert av 72 lokalkjente

Nabolaget spesielt anbefalt for

- Familier med barn
- Etablerere
- Godt voksne



Offentlig transport

Svaleveien Linje M3, N3	1 min 0.1 km
Kartheia E39/Eigevannskrysset Totalt 21 ulike linjer	11 min 0.8 km
Kristiansand stasjon Linje F5	5 min 3.3 km
Kristiansand rutebilstasjon Buss, tog	6 min 3.7 km
Kristiansand Kjevik	20 min

Skoler

Slettheia skole (1-7 kl.) 263 elever, 17 klasser	9 min 0.6 km
Karuss skole (1-10 kl.) 409 elever, 31 klasser	20 min 1.4 km
Vågsbygd skole (1-7 kl.) 458 elever, 40 klasser	24 min 1.7 km
Hellemyr skole (1-7 kl.) 394 elever, 21 klasser	5 min 2.7 km
Fiskå skole (8-10 kl.) 244 elever, 18 klasser	23 min 1.7 km
Vågsbygd videregående skole 510 elever	24 min 1.8 km
Kvadraturen Skolesenter 1200 elever	8 min 5 km



Opplevd trygghet

Veldig trygt 88/100



Kvalitet på skolene

Veldig bra 77/100



Naboskapet

Godt vennskap 73/100

Aldersfordeling

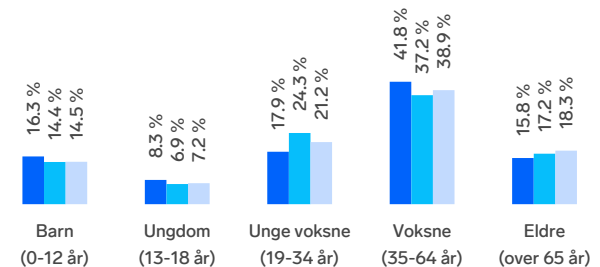

Område	Personer	Husholdninger
Fiskåtangen/Slettheia sko...	751	307
Kristiansand	79 810	39 213
Norge	5 425 412	2 654 586

Barnehager

Linerla barnehage (1-5 år) 66 barn	7 min 0.5 km
Fiskåtangen barnehage (1-5 år) 17 barn	17 min 1.3 km
Eplehagen barnehage (0-5 år) 93 barn	18 min 1.4 km

Dagligvare

Coop Mega Vågsbygd	8 min
Coop Extra Vågsbygd Søndagsåpent	19 min 1.4 km



Primære transportmidler

 1. Egen bil



 2. Buss

 **Gateparkering**
Lett 92/100

 **Støynivået**
Lite støynivå 89/100

 **Vedlikehold hager**
Godt velholdt 86/100

Sport

 Nedre Slettheia skole 2 min 
Aktivitetshall, ballspill 0.1 km

 Kartheia balløkke 5 min 
Ballspill 0.4 km

 Just Best Padel 20 min 

 SATS Vågsbygd 19 min 

Boligmasse

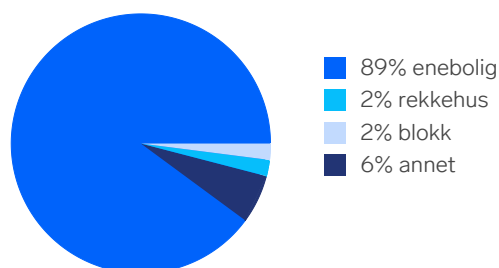

«Nabolaget er sjonært, bynært, rolig og barnevennlig!»

Sitat fra en lokalkjent



Varer/Tjenester

 AMFI Vågsbygd 24 min 

 Apotek 1 Trekanten Vågsbygd 8 min 

Aldersfordeling barn (0-18 år)

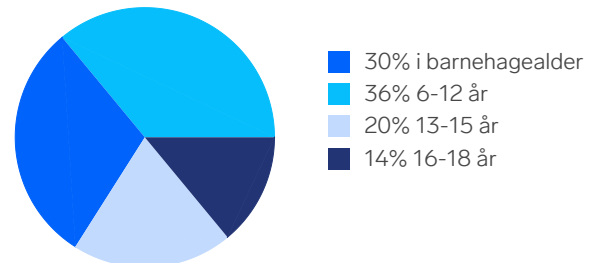

Familiesammensetning

Par m. barn



Par u. barn



Enslig m. barn



Enslig u. barn



Flerfamilier



0%

45%

 Fiskåtangen/Slettheia skole

 Kristiansand

 Norge

Sivilstand

		Norge
Gift	40%	33%
Ikke gift	50%	54%
Separert	8%	9%
Enke/Enkemann	2%	4%

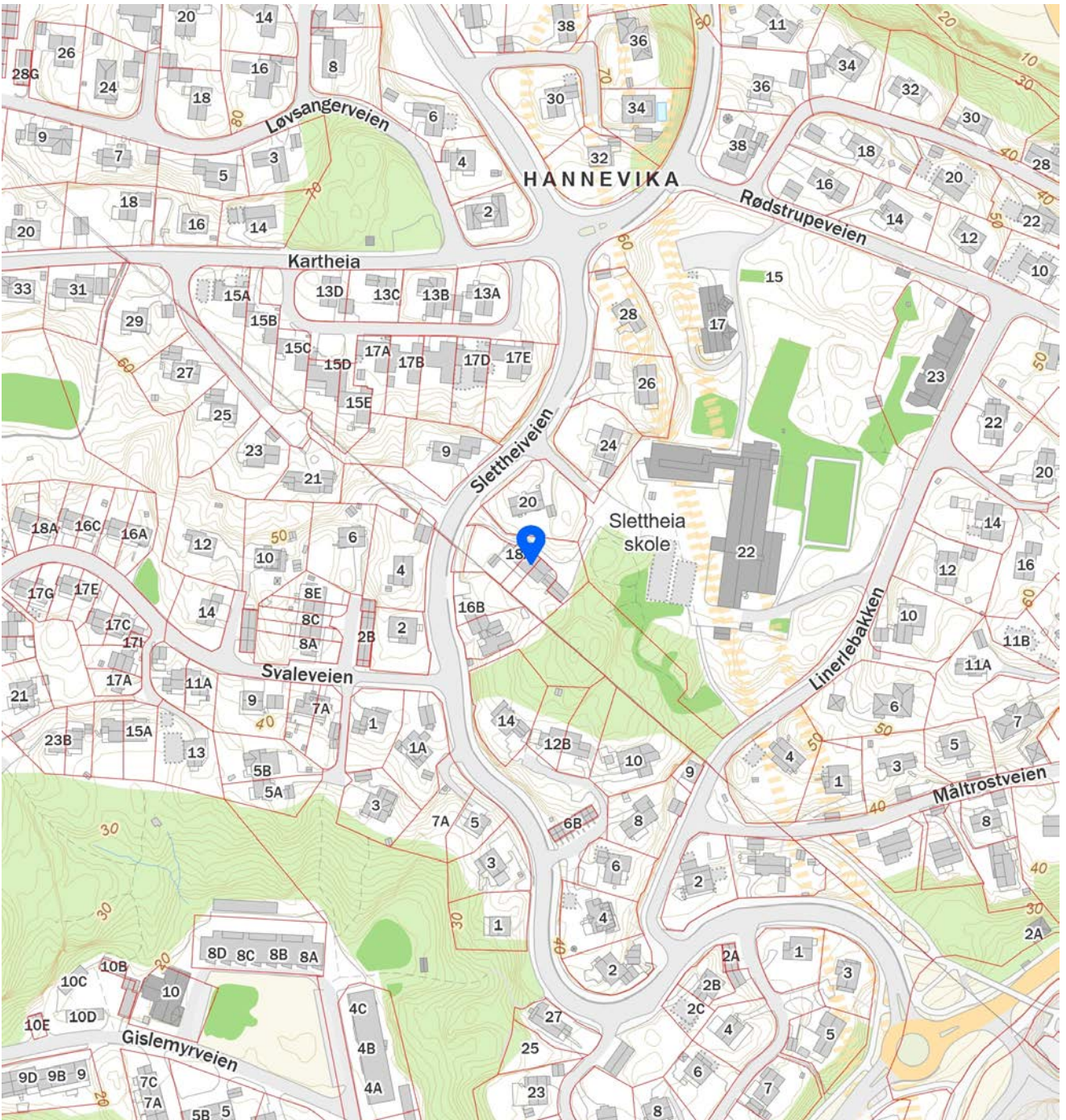
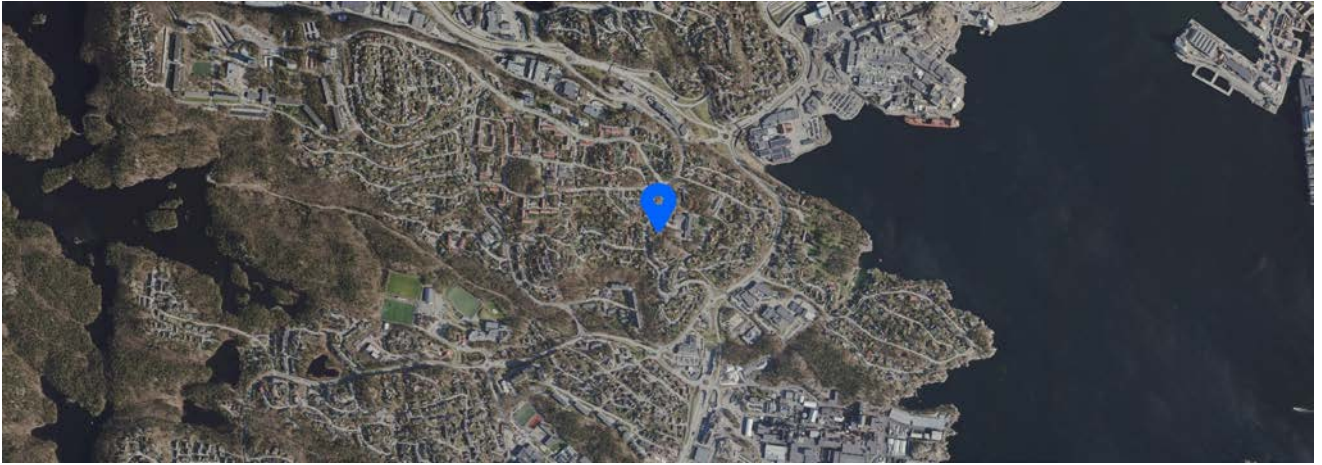

Tilstandsrapport

📍 Slettheiveien 18 B, 4626 KRISTIANSAND S

📖 KRISTIANSAND kommune

gnr. 14, bnr. 1188

Sum areal alle bygg: BRA: 104 m² BRA-i: 104 m²



Befaringsdato: 29.08.2024

Rapportdato: 30.08.2024

Oppdragsnr.: 13333-3676

Referansenummer: GD2059

Autorisert foretak: M2 Takst AS

Vår ref:



Rapporten kan brukes i inntil ett år etter befaringsdatoen, og kan ikke gjenbrukes ved flere boligsalg i denne perioden. For eiendomsoverdragelser fra 1.1.2024, må selger sørge for at areal i rapporten er oppdatert og følger ny bransjestandard for areal. Skjer det endringer, oppstår skader også videre på boligen, bør du som selger be om oppdatert rapport.

Norsk takst

Norsk takst er bransjeorganisasjonen for landets bygningssakkyndige og takstforetak, med om lag 1400 sertifiserte medlemmer fordelt på omtrent 1000 bedrifter. I boligomsetningen regnes takstrapportene som et helt avgjørende element i den informasjonen som gjøres tilgjengelig for kjøper. Årlig leverer medlemmene rundt 120.000 slike takster. Det gir unik oversikt over norske boliger, og bidrar til at alle oppdrag kan utføres med utgangspunkt i erfaringsbasert kvalitet.



Det stilles høye krav til utdanning, sertifisering og yrkesetikk. Norsk takst er opptatt av at boligomsetningen skal være trygg, og legger vekt på å opptre uavhengig av andre bransjeaktører. Bygningssakkyndige fakturerer sine tjenester uten hensyn til hvilken pris som oppnås, og skal heller ikke på annen måte ha noen egeninteresse knyttet til handelen.

Uavhengighet og god fagkunnskap har over tid bygget troverdighet og tillit. Både selger og kjøper skal kunne stole på bygningssakkyndiges vurderinger. For tilfeller der det likevel skulle oppstå misnøye med utført arbeid, har vi sammen med Forbrukerrådet etablert en klagenemnd.

Norsk takst har en sentral rolle i utviklingen av norske standarder, regler og profesjonsprinsipper, og representerer bransjen i alle relevante internasjonale fora. Dette sikrer at norske bygningssakkyndige tidlig kan tilpasse seg krav og bransjetrender fra utlandet, samtidig som takseringsfaget får en norsk stemme på verdensbasis. Organisasjonen bidrar i næringspolitisk sammenheng, og har vært en pådriver for å sikre at lover og regler gir trygghet for forbrukerne i boligomsetningen.



Rapportansvarlig

Andreas Natvig

Uavhengig Takstingeniør

post@m2takst.no

454 77 777



Dette trenger du å vite om tilstandsrapporten



Hva er en tilstandsrapport?

En tilstandsrapport beskriver synlige skader/avvik eller tegn på skader/avvik på boligen. Rapporten fremhever vanligvis ikke positive egenskaper ved boligen.



Hva vurderer en bygningssakkyndig?

Den bygningssakkyndige vurderer boligen ut fra hva man kan forvente av en bygning av samme alder og type. Vurderingen gjøres som regel mot hvordan det var vanlig å bygge og regler som gjaldt da boligen ble oppført (søknadstidspunktet). Forhold som er vanlige for bygningens alder, slik som slitasje etter normal bruk regnes ikke som avvik.



Hva inneholder tilstandsrapporten?

Den bygningssakkyndige undersøker rom og bygningsdeler slik det kommer frem av [Forskrift til avhendingsloven](#). Tilstandsrapporten inneholder bare avvik som den bygningssakkyndige kan se eller kontrollere med enkle hjelpemidler. Det gjøres ikke nærmere undersøkelser slik som åpning av vegger eller andre bygningsdeler. I vegg mot våtrom og rom under terreng kan det borres et hull for å gjøre enkle undersøkelser slik som fuktøk.

Når du kjøper en brukt bolig

Når du kjøper en brukt bolig, er det viktig å være oppmerksom på at dette ikke kan sammenlignes med å kjøpe en ny bolig. Måten boligen ble bygget på kan være annerledes enn i dag. Bygninger svekkes over tid, og utsettes for slitasje blant annet på grunn av bruk og vær og vind. Mange boliger fornyes helt eller delvis, noen i flere omganger, eller det oppføres tilbygg. Særlig for boliger som er pusset opp eller endret, er det viktig å merke seg at fornyelse av overflater ikke nødvendigvis betyr at bygningsdeler under er forbedret.

Vurdering mot byggeår

Den bygningssakkyndige vil vurdere boligen mot hvordan det var vanlig å bygge og regler som gjaldt da bygningen ble oppført (søknadstidspunktet). Den bygningssakkyndige ser etter avvik som har betydning for og som reduserer boligens funksjon og verdi, og som kommer frem av Forskrift til avhendingslova. Noen rom og bygningsdeler slik som bad og vaskerom, og forhold som gjelder sikkerhet mot brann, rekkverk og trapper osv., vil den bygningssakkyndige vurdere mot dagens regelverk. Etter dagens regelverk vil disse kunne få en tilstandsgrad 2 eller 3 uten at det nødvendigvis er krav om at avviket må utbedres.

Tilstandsrapporten beskriver ikke hele boligen

BYGNINGSSAKKYNDIGE SER FOR EKSEMPEL IKKE PÅ (MED MINDRE BYGNINGSDELEN ER NEVNT I RAPPORTEN)

- vanlig slitasje og normal vedlikeholdstilstand
- bagatellmessige forhold som ikke påvirker bygningens bruk eller verdi vesentlig
- etasjeskillere
- tilleggsbygg slik som garasje, bod, annek, naust også videre
- utvendige trapper
- støttemurer
- skjulte installasjoner
- installasjoner utenfor bygningen
- full funksjonstesting av el- og VVS-installasjoner
- geologiske forhold og bygningens plassering på grunnen
- bygningens planløsning
- bygningens innredning
- løsløse slik som hvitevarer
- utendørs svømmebasseng og pumpeanlegg
- bygningens estetikk og arkitektur
- bygningens lovlighet (bortsett fra bruksendringer, brannceller og forhold som åpenbart kan påvirke helse, miljø og sikkerhet)
- fellesarealer (med mindre boligeier har vedlikeholdsplikt for fellesarealer og dette er kjent for bygningssakkyndig, eller fellesarealet har en særlig tilknytning til boligen).

© iVerdi 2023 © Norsk takst 2023

Malen til denne rapporten, inkludert standardtekstene fra Norsk takst, er vernet etter åndsverkloven og kan kun benyttes av medlemsforetakene i Norsk takst og av takstingeniører som er sertifisert i slikt foretak, samt av kunder hos iVerdi og studenter hos NEAK. For andre aktører er eksemplarframstilling av malen og standardtekster, som utskrift og annen kopiering til bruk som grunnlag for tilsvarende rapporter, bare tillatt når det er hjemlet i lov (kopiering til privat bruk, sitat o.l.) eller avtale med Norsk Takst ([Forside](#)) eller iVerdi ([Hjem-iVerdi](#)).

Utnyttelse i strid med lov eller avtale kan medføre erstatnings- og straffansvar.

Dette trenger du å vite om tilstandsrapporten

Tilstanden vurderes med ulike tilstandsgrader

Tilstanden gir uttrykk for en gitt forventet tilstand, blant annet vurdert ut fra alder og normal bruk. Ved Tilstandsgrad 0 (TG0) og Tilstandsgrad 1 (TG1) gir den bygningssakkyndige normalt ingen begrunnelse for valg av tilstandsgrad. Grunnen er at bygningen eller bygningsdelen da bare har normal slitasje. Ved skjulte konstruksjoner kan alder alene avgjøre tilstandsgrad. Når bygningssakkyndige anbefaler tiltak, for eksempel utbedringer, må brukeren av rapporten vurdere om tiltakene er nødvendige og lønnsomme.

Når den bygningssakkyndige velger tilstandsgrad, baseres vurderingen på faste kriterier som følger av gjeldende bransjestandard for Teknisk tilstandsanalyse ved omsetning av bolig og Forskrift til avhendingslova.



TILSTANDSGRAD 0, TG0: INGEN AVVIK

Bygningsdelen skal være tilnærmet ny, ikke vise tegn på slitasje og det skal være lagt frem dokumentasjon på faglig god utførelse. Det er ingen merknader til delen.



TILSTANDSGRAD 1, TG1: MINDRE AVVIK

Bygningsdelen skal bare ha normal slitasje, og straktiltak skal ikke anses som nødvendig. Graden kan også brukes når delen er ny, men der dokumentasjon på faglig god utførelse mangler.



TILSTANDSGRAD 2, TG2: VESENTLIGE AVVIK OG MINDRE AVVIK SOM ETTER NS 3600 GIR TG 2

Bygningsdelen skal enten ha feil utførelse, en skade eller symptomer på skade, sterk slitasje eller nedsatt funksjon. Graden gis når bygningsdelen trenger vedlikehold eller tiltak i nær fremtid. Graden skal også brukes når delen er gammel og det er grunn til å varsle om faren for skader på grunn av alderen, eller når det er grunn til å overvåke delen spesielt på grunn av fare for større skader eller følgeskader.

Ved avvik som ikke krever umiddelbare tiltak (ingen umiddelbar kostnad) så blir TG2 markert med en lysere farge.



TILSTANDSGRAD 3, TG3: STORE ELLER ALVORLIGE AVVIK

Denne tilstandsgraden brukes ved kraftige tegn på forhold som man må regne med trenger utbedring straks eller innen kort tid. Det er påvist funksjonssvikt eller sammenbrudd.



IKKE UNDERSØKT/IKKE TILGJENGELIG FOR UNDERSØKELSE

Det kan være avvik/skader som ikke er avdekket.

Hva er et anslag på utbedringskostnad?

Hva det vil koste å utbedre rom eller bygningsdeler, er et forsiktig anslag basert på nåværende kvalitet, registrert avvik og angitte tiltak i rapporten. Anslaget er gitt på generelt grunnlag og må ikke forveksles med et pristilbud fra en håndverker. Det kan foreligge avvik og tiltak som ikke kommer frem av rapporten. Utbedringskostnad avhenger blant annet av personlige valg av og markedspris på materialer og tjenesteyter.

I rapporten skal det settes anslag for utbedringskostnad for TG3, og slikt anslag kan også gis ved TG2.



Ingen umiddelbare kostnader



Tiltak under kr 10 000



Tiltak mellom kr 10 000 - 50 000



Tiltak mellom kr 50 000 - 100 000



Tiltak mellom kr 100 000 - 300 000



Tiltak over kr 300 000

Beskrivelse av eiendommen

Rekkehus bygget 1968. Nabo til skole, like ved kjøpesenter, butikker, turområder mm. Innholdsrik bolig utfra størrelse.

Modernisering overflater, kjøkken, endel vinduer, deler av el. nett mm utført. Samtidig også eldre bygningsdeler som tilsier videre moderniseringer og utskiftninger, merknader påpekt i rapport.

Der det gis tg2 og tg3 så er det gitt en tiltaksbeskrivelse. Dette er takstmannens vurdering, og er på ingen måte fasit på tiltak, men en vurdering utfra fornuft/økonomi, risiko for avvik mm. Kjøper må selv vurdere tiltak.

Enkelte bygningsdeler vurderes utfra en nyere byggeforskrift. Dette tilsier at ting kan være bygget riktig utfra byggeår, men at det likevel får et avvik utfra dagens forskrifter. Når man leser rapporten så er det viktig at man leser både beskrivelse, avviks beskrivelse og tiltaks beskrivelse, da får man god oversikt.

Levetid bygningsdeler er en statistisk variabel, og er ikke "eksakt vitenskap". Dette innebærer at levetider kan variere betydelig ut fra vedlikehold, bruk, sammensetning, og hvor værutsatt bygningsdelen er.

Spørsmål vedrørende rapporten kan stilles i kontortid mellom 8-16 på hverdager, til tlf 454 77 777, eller e-post: post@m2takst.no.

Forøvrig må hele rapporten leses og deretter bruke god tid på visning.

Arealer

[Gå til side](#)

Forutsetninger og vedlegg

[Gå til side](#)

Lovlighet

[Gå til side](#)

Rekkehus

- Det foreligger godkjente og byggemeldte tegninger, men det er avvik fra disse.

Vaskerom står som bad på tegning.

Bad står som vaskerom og delvis loft på tegning.

Soverom står som brensel nede.

Sammendrag av boligens tilstand

Fordeling av tilstandsgrader

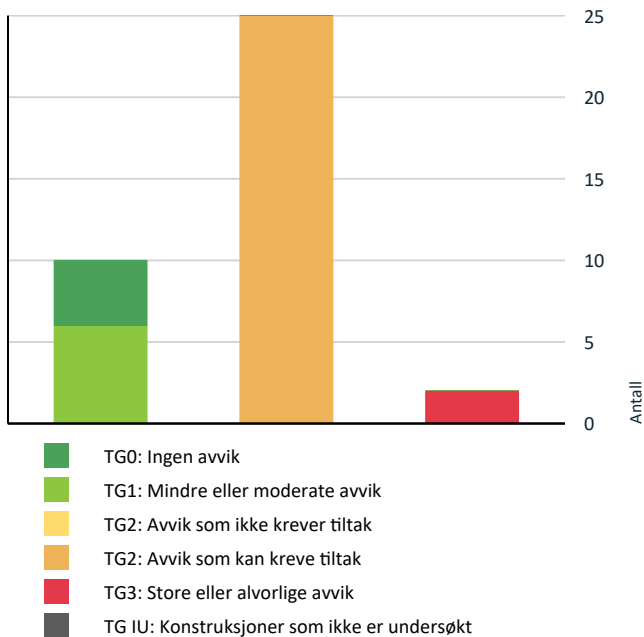

Vil du vite mer om tilstandsgrader? Se side 4.

Anslag på utbedringskostnad

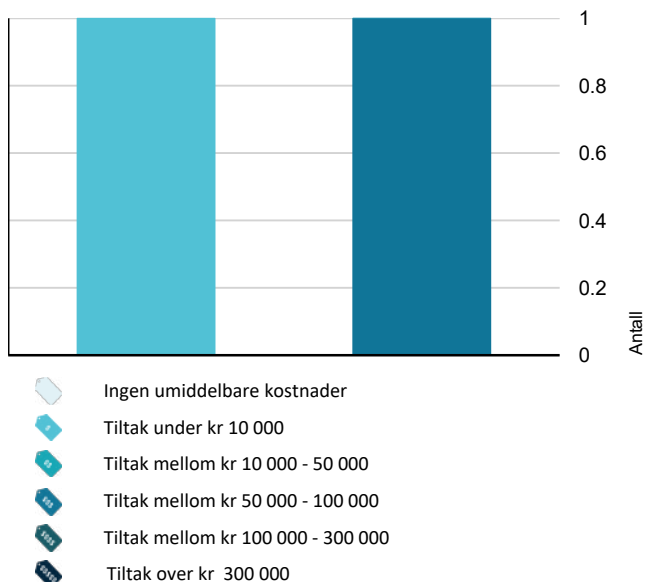

Hva er anslag på utbedringskostnad? Se side 4.

Spesielt for dette oppdraget/rapporten

Der bygningsdeler eller overflater er beskrevet som "nyere" så menes dette nyere enn boligens byggeår.

Det er kun boligen som inngår i rapporten. Garasje, lekehytter, utvendige boder etc. er ikke kontrollert.

Boligen kan ha skjulte feil og mangler som ikke er avdekket ved visuell befaring. Generelt gjøres det oppmerksom på at man kjøper en brukt bolig hvor det må forventes mindre bygningsmessige avvik utfra alder, samt alder og bruksslitasje.

Boligen var møblert under befaringen. Det tas forbehold om eventuelle skjulte feil/mangler. Lukkede konstruksjoner og overflater er ikke kontrollert.

Overflater er vurdert i rapporten, kun slitasje/svikt vesentlig ut over normal bruks og alders-slitasje nevnes. Dette gjelder synlige flater. Det er ikke flyttet på møbler, bilder, tepper og andre gjenstander.

Forøvrig må hele rapporten leses.

Oppsummering av avvik

Vil du vite mer? Se på rommet eller bygningsdelen senere i rapporten.

Rekkehus

TG 3 STORE ELLER ALVORLIGE AVVIK

! Våtrom > 2 etasje > Vaskerom > Sluk, membran og tettesjikt [Gå til side](#)

! Våtrom > 2 etasje > Vaskerom > Ventilasjon [Gå til side](#)

TG 2 AVVIK SOM KAN KREVE TILTAK

! Utvendig > Taktekking [Gå til side](#)

! Utvendig > Nedløp og beslag [Gå til side](#)

! Utvendig > Veggkonstruksjon [Gå til side](#)

! Utvendig > Takkonstruksjon/Loft [Gå til side](#)

! Utvendig > Vinduer [Gå til side](#)

! Utvendig > Dører [Gå til side](#)

! Utvendig > Balkonger, terrasser og rom under balkonger [Gå til side](#)

Sammendrag av boligens tilstand

! Innvendig > Etasjeskille/gulv mot grunn	Gå til side
! Innvendig > Radon	Gå til side
! Innvendig > Pipe og ildsted	Gå til side
! Innvendig > Innvendige trapper	Gå til side
! Innvendig > Innvendige dører	Gå til side
! Våtrom > 2 etasje > Bad > Overflater vegger og himling	Gå til side
! Våtrom > 2 etasje > Bad > Overflater Gulv	Gå til side
! Våtrom > 2 etasje > Bad > Sluk, membran og tettesjikt	Gå til side
! Våtrom > 2 etasje > Bad > Ventilasjon	Gå til side
! Våtrom > 2 etasje > Vaskerom > Overflater vegger og himling	Gå til side
! Våtrom > 2 etasje > Vaskerom > Overflater Gulv	Gå til side
! Kjøkken > 1 etasje > Stue/kjøkken > Avtrekk	Gå til side
! Spesialrom > 2 etasje > Toalettrom > Overflater og konstruksjon	Gå til side
! Tekniske installasjoner > Avløpsrør	Gå til side
! Tekniske installasjoner > Varmepumpe	Gå til side
! Tekniske installasjoner > Varmtvannstank	Gå til side
! Tekniske installasjoner > Elektrisk anlegg	Gå til side
! Tomteforhold > Utvendige vann- og avløpsledninger	Gå til side

Tilstandsrapport

REKKEHUS

Byggeår
1968

UTVENDIG

TG 2 Takteking

Punktet må sees i sammenheng med Takkonstruksjon/Loft

Undertaket er sannsynligvis tekket med tradisjonell asfaltapp.

Ytterteking av teglstein.

Ingen åpenbare lekkasjesymptomer avdekket ved besiktigelse på innvendige overflater. Ikke alle flater kontrollert grunnet lagrede gjenstander.

Normalt vedlikehold og utskifting av slitte, knekte stein må forventes.

Vurdering av avvik:

- Mer enn halvparten av forventet brukstid er passert på taktekingen.
- Mer enn halvparten av forventet brukstid er passert på undertak.

Konsekvens/tiltak

- Overvåk tilstanden jevnlig. For å få tilstandsgrad 0 eller 1 må tekingen skiftes ut, men tidspunktet for når dette er nødvendig er vanskelig å si noe om.

TG 2 Nedløp og beslag

Takrenner og nedløp i stål. Tetthet og fallforhold på takrenner er ikke vurdert. På generelt grunnlag bør det påregnes normalt vedlikehold/oppsyn som fjerning av løv/barnåler eller liknende. Nyere.

Pipe er kun beslått i overgang tak/pipe. På generelt grunnlag anbefales det å helbeslå pipe for å unngå risiko for fuktvandring i mørtelfuger liknende.

Ingen snøfanger montert.

Stigtrinn feier ikke nødvendig da feieluke på loft.

Vannbord og vindski av tre.

Normalt oppsyn og vedlikehold påregnes, samt utskiftninger etter estimerte levetider.

Vurdering av avvik:

- Mer enn halvparten av forventet brukstid er passert på renner/nedløp/beslag.

Pipe kun beslått overgang tak, anbefales helbeslått.

Ingen snøfangere, takvinkel må undersøkes, krav om vinkel er over 27grader.

Eldre takrenne rog beslag overgang tak. Ser ut som dårlig beslagsløsning mellom tak og renne. Noe dårlig treverk bak takrenne ser det ut til, kan skyldes dårlig funksjon renne eller andre beslag som krever utskifting.

Konsekvens/tiltak

- Andre tiltak:

Vedlikehold påregnes. Dårlig treverk bak takrenne må undersøkes ytterligere og vurderes ytterligere.



TG 2 Veggkonstruksjon

Trekonstruksjon.

Vurdering av avvik:

- Det er avvik:

Det er lite lufting bak kledning på eldre boliger, dette kan medføre bakenforliggende avvik som avdekkes ved bytte av kledning eller avvik.

Deler av kledning er byttet, men det meste er eldre årgang. Det er observert mindre råtepunkter ved takrenne i front. Ellers mer normal alder og værslitasje, malingflasse etc.

Noe kledning byttet, må males. Stedvis malingflasse.

Konsekvens/tiltak

- Tiltak:

Ytterligere undersøke bord bak takrenne. Maling etc. Utskiftninger fremtid påregnes.



Dårlig treverk bak takrenne ser det ut til.

Tilstandsrapport



Trenger maling.



Takkonstruksjon/Loft

Punktet må sees i sammenheng med Taktekking

Trekonstruksjon, saltak.

Vurdering av avvik:

- Det er begrenset/dårlig ventilering av takkonstruksjonen.

Stedvis er isolasjon presset opp mot undertak noe som kan redusere lufting av konstruksjoner. Ikke observert åpenbare kondensmerker som følge, men ikke alle flater kontrollert grunnet lagrede gjenstander.

Konsekvens/tiltak

- Andre tiltak:

Jevnlig godt oppsyn av loft- og takkonstruksjoner anbefales på generelt grunnlag. Endring av bruk av boligen kan også endre forhold i kondens/konstruksjoner.

Vinduer

Trevinduer med isolerglass. Normal garantitid på isolerglass er 5 - 10 år. Tilfeldig valgte vinduer som ble funksjonstestet virket OK. Normalt vedlikehold og smøring/justering av hengsler, beslag og rammer må påregnes.

Vinduer stue fra 2021, vinduer oppe fra 1999 og 2008.

Vurdering av avvik:

- Det er avvik:

Enkelte vinduer tar litt i karm når åpnes/lukkes.

Konsekvens/tiltak

- Tiltak:

Vurdere justering. Ellers normalt oppsyn og vedlikehold.

Dører

Ytterdører ble funksjonstestet for heng i karmen og dørsvill.

- inngangsdør, nyere tredør med isolerglass. Funksjon OK.

- balkongdør, tredør med isolerglass, fra 2021. Funksjon OK.

- balkongdør bad oppe, tredør med isolerglass, fra slutten av 90 tallet mest så

Vurdering av avvik:

- Det er avvik:

Mangler beslag under balkongdører. Står relativt skjermet under tak så ikke kritisk, men ei heller optimalt.

Konsekvens/tiltak

- Tiltak:

Etablere beslag.



Balkonger, terrasser og rom under balkonger

Balkong/terrasse med dekke av terrassebord.

Treverk og terrassebord fremstår med vær- og aldersslitasje.

Normalt vedlikehold av terrassebord må påregnes. Med dette menes en årlig vask/rens av bord for å fjerne grønske og evt oppdatering av beis/maling mm.

Vurdering av avvik:

- Rekkverket er for lavt i forhold til dagens krav til rekkverkshøyder.

Tilstandsrapport

Det er noe sig/nivåforskjell i terrassedekke i front. Ikke mye, men synlig fra avstand.

Noe skjevhet/dårlig gjerde mot nabo. Noe utbedring nylig utført. Dette er trolig felles vedlikeholdsansvar med nabo.

Rekkverk oppe ved bad er ca 87cm, dagens krav er 100 cm. Dette har også horisontale spiler med stort mellomrom som gir god klatremuligheter for barn, ikke ønskelig, krav idag er maks 2cm.

Eldre tekking på terrasse oppe, zinkbeslag.

Konsekvens/tiltak

• Andre tiltak:

Oppsyn gjerde/ytterligere vedlikehold. Generelt vedlikehold terrassebord. Rekkverk oppe bør behovsvurderes om endres og tekkingen holdes under godt oppsyn/fremtidig bytte.



Eldre tekking og horisontale spiler oppe.



INNSENDIG

TG 1 Overflater

Overflater fremstår med normal bruks og aldersslitasje. Endel moderniseringer utført. Stedvis enklere avslutning av gulfv mot dørvill etc.

Det nevnes at dette er en brukt bolig og at slitasje må forventes. Skruerull, normal bruks- og aldersslitasje mm er normalt. Noe fargeforskjeller på parkett og veggflater er også normalt om det har hengt bilder på vegger, tepper på gulfv etc.

TG 2 Etasjeskille/gulfv mot grunn

Etasjeskille i tre.

Noe nivåforskjeller må forventes ut fra alder og byggeskikk.

Lydisolering og brannforhold mellom etasjene er ikke kontrollert. Trinnlyd ovenfra må forventes og er normalt.

Vurdering av avvik:

- Målt høydeforskjell på mellom 10 - 20 mm innenfor en lengde på 2 meter. Tilstandsgrad 2 gis med bakgrunn i standardens krav til godkjente måleavvik.
- Målt høydeforskjell på over 15 mm gjennom hele rommet. Tilstandsgrad 2 gis med bakgrunn i standardens krav til godkjente måleavvik.

Det er utført stikk kontroll av nivåforskjeller spredte steder i boligen, fortrinnsvis i store rom. Noe avvik observert.

Konsekvens/tiltak

- For å få tilstandsgrad 0 eller 1 må høydeforskjeller rettes opp. Det vil imidlertid sjelden være økonomisk rasjonelt som et enkeltstående tiltak i en bolig som dette. Dersom boligen en gang skal renoveres, kan man vurdere slike tiltak.

TG 2 Radon

Tilstandsrapport

Radonsperre/tiltak kom først i byggeforskrifter 2010 og sådan ikke et krav.

Radon er en usynlig gass som dannes i jordskorpen og som kan stige opp gjennom boligen. Den omgir oss alle, og er en del av luften vi puster inn. Høye nivåer over lengre tid er problemet. Ved å overvåke radon på lang sikt kan du bli varslet når nivåene er høye og gjøre små endringer for å forbedre luften du puster inn.

Vurdering av avvik:

- Det er ikke foretatt radonmålinger, og bygget er heller ikke utført med radonsperre.

Man finner nasjonale aktsomhetskart på nett her:
<https://dsa.no/radon/nasjonalt-aktsomhetskart-for-radon>

Dette gir kun en indikasjon på konsentrasjon i luften.

Konsekvens/tiltak

- Andre tiltak:

Det anbefales å gjennomføre radonmålinger.

TG 2 Pipe og ildsted

Teglsteinspipe. Ingen vesentlige sprekker observert som tilsier svikt.

Ingen vedovn montert.

Vurdering av avvik:

- Mer enn halvparten av forventet brukstid er passert på pipe.

Noe sotavrenning observert. Sotavrenning kan skyldes flere forhold. Fyres det med for liten trekk, eller det er for dårlig trekk i skorsteinen, begynner røygassene å kondensere før de kommer ut av skorsteinen. Denne kondensen blander seg med sot, og vil på et tidspunkt trekke ut gjennom skorsteinsvangene. Dersom fuger/stein er dårlige, vil slike gjennomslag naturligvis skje raskere, men også på skorsteiner med "gode" fuger kan man få tilfeller av dette.

Konsekvens/tiltak

- Andre tiltak:

Om pipe skal tas i bruk så anbefales generell gjennomgang av pipe før vedovn monteres.

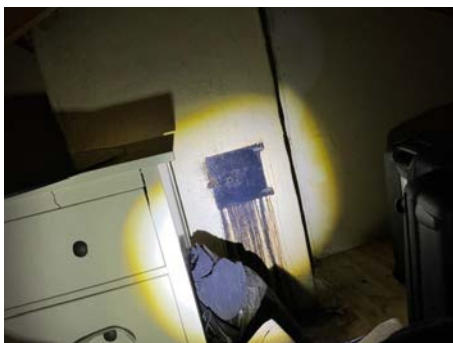

TG 2 Innvendige trapper

Tretrapp.

Vurdering av avvik:

- Åpninger i rekkverk er større enn dagens forskriftskrav til rekkverk i trapper.
- Åpninger mellom trinn i innvendig trapp er større enn dagens forskriftskrav.
- Det mangler håndløper på vegg i trappeløpet.

Konsekvens/tiltak

- Åpninger er såpass store at det ut ifra sikkerhetsmessige forhold anbefales å lage mindre åpninger.

Håndløper anbefales på begge sider.

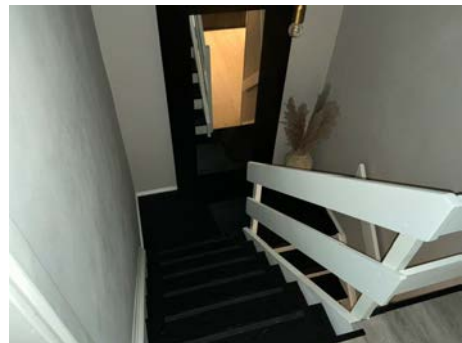

TG 2 Innvendige dører

Tredører. Varierende årgang. Dørene ble funksjonstestet for heng i karm og svill, funksjon OK. Mindre justeringer er normalt.

Vurdering av avvik:

- Det er avvik:

Det er stedvis bruksmerker på dørblad.

Konsekvens/tiltak

- Tiltak:

Vurdere modernisering.

VÅTROM

2 ETASJE > BAD

TG 2 Overflater vegger og himling

Fliser på vegger og malt slett tak.

Vurdering av avvik:

- Det er avvik:

Flislegging er stedvis litt ufagmessig. Synlig på avslutninger/fuger.

Konsekvens/tiltak

- Tiltak:

Fungerer med avviket.

Tilstandsrapport



Ufagmessig utførelse.

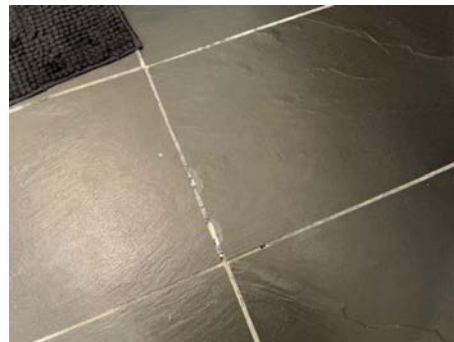

Hulrom under flis medfører noe manglende fug og knast.

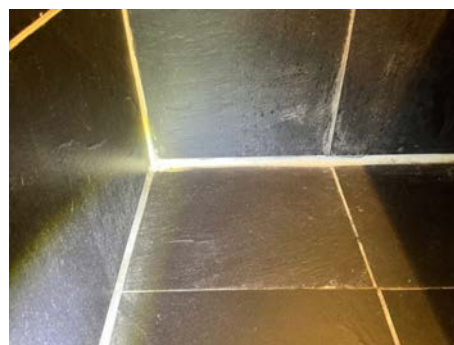

Ufagmessig flislegging synlig. På overgang gulv og vegg.

2 ETASJE > BAD

🔧 TG 2 Overflater Gulv

Fliser på gulv.

Vurdering av avvik:

- Det er avvik:

Det er målt fall fra dør mot sluken, men mindre nivåforskjell enn ønsket. Ingen tett oppkant ved dørsvill.

Det er hulrom under enkelte fliser, dvs de har sluppet i flislim.

Stedvis ufagmessig flislegging/avslutning.

Konsekvens/tiltak

- Tiltak:

Oppsyn. Kjøper må selv vurdere om det ansees økonomisk rasjonelt å bruke 50-100.000,- på utbedre rommet med riktig fall, membranløsning mm.

2 ETASJE > BAD

🔧 TG 2 Sluk, membran og tettesjikt

Sluk kontrollert.

Vurdering av avvik:

- Det er avvik:

Ikke synlig noen membranløsning i sluken som er avsluttet under klemring, ukjent løsning. Utfra at rommet fremstår noe ufagmessig utført så er det en mulighet for at det ikke er tilfredsstillende membranløsning.

Konsekvens/tiltak

- Tiltak:

Vurdere ytterligere. Anbefales modernisering. Om det ikke er membranløsning så bør rommet vurderes modernisert til bedre løsninger og fuksikring.



Tilstandsrapport

2 ETASJE > BAD

TG 1 Sanitærutstyr og innredning

Badekar med dusjgarnityr og innredning. Utstyr fungerte OK på befaringsdagen. Normal bruksslitasje. Slark i holder dusjhode. Noe enklere fug overgang badekar og vegg.

2 ETASJE > BAD

TG 2 Ventilasjon

Lufteventil.

Vurdering av avvik:

- Det er avvik:

Det mangler tilluft under dør. Tilluft vil si at man har en liten spalte over eller under dør som medfører luft inn i rommet. NorskStandard gir tg2 pga at det er ventil og ikke vifte, selv om dette var vanlig eldre byggeskikk.

Konsekvens/tiltak

- Tiltak:

Vifte og tilluft anbefales.

2 ETASJE > BAD

TG 0 Tilliggende konstruksjoner våtrom

Hulltaking utført i tilstøtende rom bak innredning, ikke tegn til avvik. Hulltaking er ingen garanti for at det ikke er fukt eller sviakt i konstruksjoner, men en indikasjon på at det fremstår normalt i området der hulltaking er utført.

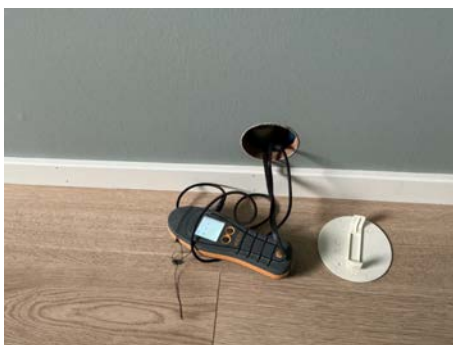

2 ETASJE > VASKEROM

TG 2 Overflater vegger og himling

Malte vegger og tak.

Vurdering av avvik:

- Det er avvik:

Mangler lister i tak, sår i vegger etter skruer etc, riss/sprekki i veggplate.

Konsekvens/tiltak

- Tiltak:

Vurdere modernisering.



2 ETASJE > VASKEROM

TG 2 Overflater Gulv

Belegg på gulv.

Vurdering av avvik:

- Det er avvik:

Det er ikke fall mot sluk ihht dagens krav.

Konsekvens/tiltak

- Tiltak:

Vær oppmerksom ved bruk. For å få tilstandsgrad 0 eller 1 må gulvet bygges om, for å få riktig fall til sluk. Det vil imidlertid sjelden være økonomisk rasjonelt som et enkeltstående tiltak. Ved en eventuell renovering, påse at våtrommet bygges med riktig fall til sluk.

2 ETASJE > VASKEROM

TG 3 Sluk, membran og tettesjikt

Belegg på gulv.

Vurdering av avvik:

- Det er avvik:

Belegg i rommet. Fuget rundt sluken og andre steder, kan ikke garantere tett løsning ved evt lekkasje eller vannsøl.

Konsekvens/tiltak

- Tiltak:

Anbefales modernisering.

Kostnadsestimat: 50 000 - 100 000

Tilstandsrapport



2 ETASJE > VASKEROM

TG 1 Sanitærutstyr og innredning

Opplegg vaskemaskin.

2 ETASJE > VASKEROM

TG 3 Ventilasjon

Vurdering av avvik:

- Det er avvik:

Ingen lufting i rommet.

Konsekvens/tiltak

- Tiltak:

Bedre lufting anbefales.

Kostnadsestimat: Under 10 000

2 ETASJE > VASKEROM

TG 0 Tilliggende konstruksjoner våtrom

Hulltaking utført i tilstøtende wc rom, ikke tegn til avvik. Hulltaking er ingen garanti for at det ikke er fukt eller svikt i konstruksjoner, men en indikasjon på at det fremstår normalt i området der hulltaking er utført.



KJØKKEN

1 ETASJE > STUE/KJØKKEN

TG 1 Overflater og innredning

Laminatgulv. Innredning fra 2021 ifølge eier, sorte trefronter, og hvit benkeplate av stein. Tilfeldig valgte dører og skuffer ble testet, og fungerte OK.

Integrert kjøleskap, stekeovn, steketopp, oppvaskmaskin og mikro/stekeovn. Estimert brukstid oppvaskmaskin er ca 10 år. Estimert brukstid ventilator er ca 15 år. Estimert levetid blandedbatteri liknende er ca 15 år.

Lekkasjesensor montert. Denne skal fungere slik at den stenger vann til oppvaskmaskin dersom den føler lekkasje på sensorledninger.

Komfyrvakt montert. Denne skal fungere slik at den slår av strøm steketopp ved evt brann.



1 ETASJE > STUE/KJØKKEN

TG 2 Avtrekk

Ventilator fungerte OK.

Ventilator har som hensikt å fjerne damp og matos fra koking/steking så effektivt som mulig. Godt renhold av komponentene i ventilasjonsanlegget er viktig for å opprettholde kapasiteten, og for å hindre brannfare. Det er spesielt kanaler fra kjøkkenhette som kan være utsatt for tilmussing. Filter i kjøkkenhetter skal vaskes/skiftes regelmessig.

Vurdering av avvik:

- Kjøkkenet har ventilator med omluft (kullfilter).

NorskStandard gir tg2 når det er kullfilter og at luft ikke ledes ut av boligen. Eksempel er ved koking av vann så vil vanddamp holde seg inne i boligen. Videre krever det bytte av kullfilter etc.

Konsekvens/tiltak

- Om mulig bør det etableres ventilasjons kanal ut i det fri fra ventilator.

SPESIALROM

2 ETASJE > TOALETTRUM

Tilstandsrapport

TG 2 Overflater og konstruksjon

Fliser på gulv, malte slette vegger og tak. WC og mindre innredning, funksjon OK. Lufteventil.

Vurdering av avvik:

- Det er avvik:

NorskStandard gir tg2 når det kun er lufteventil i tak og ikke vifte, selv om dette er normal eldre byggeskikk.

Konsekvens/tiltak

- Tiltak:

Fungerer med avviket.



TEKNISKE INSTALLASJONER

TG 1 Vannledninger

Vannledninger av rør i rør. Fordelerskap plassert i baderom og har synlig drenerør i skap og ved gulv. Stoppekran plassert i fordelerskap og i kjøkkenskap.

Mangler sprutplate i skap, men evt lekkasjevann vil kunne renne ut av skap og utenfor fliser.



TG 2 Avløpsrør

Avløpsrør av plast. Normal levetid for avløpsrør av plast er 25 - 75 år.

Vurdering av avvik:

- Vurdering er basert på alder. Tilstandsgrad 2 gis med bakgrunn i at mer enn halvparten av forventet brukstid for skjulte røranlegg er passert. Det er nå ingen symptomer på funksjonssvekkelse, men vær oppmerksom på at dette er en risikokonstruksjon.

Konsekvens/tiltak

- Det er ikke behov for utbedringstiltak siden anlegget fungerer i dag, men ut ifra alder kan skader plutselig oppstå på eldre anlegg.

TG 2 Varmepumpe

Varmepumpe i soverom nede. Ukjent eldre årgang, funksjon OK.

Estimert levetid er 10-15 år.

Normalt rens av filter og ettersyn/service etter produsentens anbefalinger. Pleier være hvert 2 år.

Vurdering av avvik:

- Mer enn halvparten av forventet brukstid på varmesentral er oppbrukt.

Konsekvens/tiltak

- Det er ikke behov for utbedringstiltak siden varmesentralen fungerer i dag, men ut ifra alder kan skader plutselig oppstå på eldre anlegg.



TG 2 Varmtvannstank

Varmtvannsbereider plassert i vaskerom og av ukjent nyere årgang.. Estimert levetid på bereider er 15-25 år.

Vurdering av avvik:

- Det er ikke påvist tilfredsstillende el-tilkobling av varmtvannstank iht. gjeldende forskrift.

I nye leiligheter og eneboliger skal man i henhold til nye forskrifter fasttilkoble alle varmtvannsbereidere, dvs ikke koble via stikkontakt. Krav fra 2014.

Konsekvens/tiltak

- Andre tiltak:

Kravet om fasttilkobling har ikke tilbakevirkende kraft, men det anbefales.

Tilstandsrapport



Man ønsker ikke beredere tilkoblet i stikkontakt.

Elektrisk anlegg

Dette er en forenklet kontroll begrenset til de spørsmål og undersøkelser som forskrift til avhendingslova (tryggere bolighandel) § 2-18 inneholder. Dette kan ikke sammenlignes med en kontroll utført av offentlig myndighet (Det lokale eltilsyn) eller registrert elektrovirksomhet, og en bygnings sakkyndig har verken kompetanse eller lov til å foreta en slik kontroll.

Tilstandsgraden er vurdert ut fra den forenklede og begrensede kontrollen som forskriften inneholder. El-anlegget kan ha feil og mangler som en slik forenklet undersøkelse ikke vil avdekke. Vær derfor oppmerksom på denne risikoen, og søk videre veiledning eller få en fullstendig kontroll utført av registrert elektrovirksomhet.

Automatsikringer

Spørsmål til eier

- Når ble det elektriske anlegget installert eller sist gang totalt rehabilitert (årstall)? Med totalt rehabilitert menes fullstendig utskiftet anlegg fra inntakssikring og videre.
Ukjent
- Er alle elektriske arbeider/anlegg i boligen utført av en registrert elektroinstallasjonsvirksomhet?
Ja Intet vesentlig utført i vårt eierskap.
- Er det elektriske anlegget utført eller er det foretatt tilleggsarbeider på det elektriske anlegget etter 1.1.1999?
Ja
Eksisterer det samsvarserklæring?
Nei
- Foreligger det kontrollrapport fra offentlig myndighet – Det Lokale Eltilsyn (DLE) eller eventuelt andre tilsvarende kontrollinstanser med avvik som ikke er utbedret eller kontrollen er over 5 år?

Nei

- Forekommer det ofte at sikringene løses ut?

Nei

- Har det vært brann, branntilløp eller varmgang (for eksempel termiske skader på deksler, kontaktpunkter eller lignende) i boligens elektriske anlegg?

Nei

Generelt om anlegget

- Er det tegn til at det har vært termiske skader (tegn på varmgang) på kabler, brytere, downlights, stikkontakter og elektrisk utstyr? Sjekk samtidig tilstanden på elektrisk tilkobling av varmtvannsbereider, jmfør eget punkt under varmtvannstank

Nei

- Er der synlig defekter på kabler eller er disse ikke tilstrekkelig festet?

Nei

Inntak og sikringsskap

- Er det tegn på at kabelinnføringer og hull i inntak og sikringsskap ikke er tette, så langt dette er mulig å sjekke uten å fjerne kapslinger?

Nei

- Finnes det kursfortegnelse, og er den i samsvar med antall sikringer?

Ja

- Foreta en helhetsvurdering av det elektriske anlegget, dets alder, allmenne tilstand og fare for liv og helse. Bør det elektriske anlegget ha en utvidet el-kontroll?

Ja

Generell kommentar

Det gis en tg2 fordi det mangler dokumentasjon/historikk i skap. Det er ikke avdekket noen åpenbare tegn til avvik eller feil, men gis generelt tg2 ved slikt avvik. Takstmann har ikke elektro faglig kompetanse og vurderingene er gjort utfra dokumentasjon, observasjon og selgers evt opplysninger.



Branntekniske forhold

Tilstandsrapport

Dette er en forenklet kontroll begrenset til de spørsmål som fremkommer under. Tilstandsgraden er basert på retningslinjer til disse spørsmålene i bransjestandarden NS3600. Dette kan ikke sammenlignes med en fullstendig kontroll av branntekniske forhold av offentlig myndighet, eller en vurdering av boligens branntekniske forhold eller prosjektering fra en rådgiver med spesialkompetanse. En bygningssakkyndig har verken kompetanse til å gi slik veiledning eller lov til å foreta en slik kontroll.

Tilstandsgraden er vurdert ut fra den forenklete og begrensede kontrollen. Det kan være feil og mangler om branntekniske forhold som en slik forenklet undersøkelse ikke vil avdekke. Vær derfor oppmerksom på denne risikoen, og søk videre veiledning eller rådgivning.

1. Er det mangler for brannslukningsutstyr i boligen iht. forskriftskrav på søknadstidspunktet, men minst Byggeforskrift 1985?
Nei
2. Er det skader på brannslukkingsutstyr eller er apparatet eldre enn 10 år?
Nei
3. Er det mangler på røykvarsler i boligen iht. forskriftskrav på søknadstidspunktet, men minst Byggeforskrift 1985?
Nei
4. Er det skader på røykvarslere?
Nei

Trolig vann og avløpsrør fra byggeår mellom bolig og kommunalt nett. Vurdering er basert på alder. Tilstandsgrad 2 gis med bakgrunn i at mer enn halvparten av forventet brukstid for skjulte røranlegg er oppbrukt. Det er nå ingen symptomer på funksjonsvekkelse, men vær oppmerksom på at dette er en risikokonstruksjon.

Konsekvens/tiltak

- Tiltak:

Overvåk tilstanden jevnlig. For å få tilstandsgrad 0 eller 1 må røranlegget skiftes ut, men tidspunktet for når dette er nødvendig er vanskelig å si noe om. Ved renovering, påse at røranlegget dokumenteres av fagperson.

TOMTEFORHOLD

Grunnmur og fundamenter

Støpt såle. Lite flater nylig for kontroll, ikke observert åpenbare sprekker som tilsier avvik ut over normalt.

Terrenghold

Man ønsker ideelt sett fall på terreng bort fra bolig slik at regnvann, snøsmelting mm dreneres bort. Man må anta at dette har fungert på et vis i disse årene da det ikke er opplyst om vesentlige forhold. Må vurderes ytterligere ved nedbør og evt vurdere noe tilpasninger.

Utvendige vann- og avløpsledninger

Gjelder vannrør og avløpsrør mellom boligen og kommunalt nett. Utvendige vann og avløpsrør er nedgravd og sådan ikke fysisk kontrollert. Dette vil evt kreve kamerakontroll. Vurdert utfra alder og tilgjengelige opplysninger.

Vurdering av avvik:

- Det er avvik:

Arealer, byggetegninger og brannceller

Standard gjeldende fra 01.01.2024

Arealmålinger og arealoppsett er basert på Norsk standard 3940:2023 Areal- og volum-beregninger av bygninger. Arealet gjelder for tidspunktet da boligen ble målt

Hva er måleverdig areal?

Arealet i rommet må ha minst 1,90 m fri høyde over gulvet og minst bredde på 0,60 m. Et loft med skråtak vil for eksempel bare få registrert målbart areal der høyden er minst 1,90 m og bredden minst 0,60 m. Rommet må ha dør eller luke, og gangbart gulv.

Hva er bruksareal?

BRA = BRA-i + BRA-e + BRA-b

Bruksarealet for bygningen er bruttoarealet minus arealet som opptas av yttervegger.



Carport og/eller garasjeplass i felles garasjeanlegg er ikke måleverdig areal

Internt bruksareal (BRA-i)	Arealet innenfor boenheten(e)
Eksternt bruksareal (BRA-e)	Arealet av alle rom utenfor boenheten(e) og som tilhører denne, slik som for eksempel boder
Innglasset balkong mv (BRA-b)	Arealet av innglasset balkong, veranda eller altan når denne er tilknyttet boenheten(e)
Terrasse- og balkongareal (TBA)	Arealet av terrasser, åpne balkonger og åpen altan tilknyttet boenheten(e)

Gulvareal (GUA)
Er sum av BRA (bruksareal) og ALH (areal med lav takhøyde).
Areal med lav takhøyde (ALH) er ikke måleverdig areal, som skyldes skråtak og lav himlingshøyde.

GUA kan opplyses i markedsføring der det er aktuelt for den konkrete boligen og kun sammen med BRA-i, for eksempel der gulvflaten har en verdi og har funksjon ved møblering og bruk av rommene. Ikke innredet areal som kaldloft, måles og oppgis normalt ikke.

Arealet kan ikke alltid fastsettes nøyaktig

Areal kan være komplisert eller umulig å måle opp nøyaktig fordi det er vanskelig å fastslå tykkelsen på innervegger, skjevheter i og utforming av bygningsskonstruksjoner som karnapp, buer og vinkler som ikke er rette, åpne rom over flere etasjer og så videre.

Eiendommens markedsverdi kan ikke baseres på en matematisk beregning basert på antall kvadratmeter opplyst i rapporten. Opplysninger om areal kan altså ikke alene benyttes for å beregne eiendommens verdi.

Den bygningssakkyndige kan avdekke eventuelle bruksendringer og avvik i branncelleinddeling

Den bygningssakkyndige ser på byggetegninger hvis de er tilgjengelige og dette er en del av oppdraget, og vurderer bruken av boligen opp mot tegningene. Hvis den bygningssakkyndige avdekker at en bolig ikke ser ut til å være delt opp i brannceller etter kravene i byggeteknisk forskrift på befaringstidspunktet, skal det opplyses om dette.

Reglene om bruksendring og brannceller kan være kompliserte. Søk videre faglige råd om rapporten ikke gir deg svar. Den bygningssakkyndige kan ikke vurdere og svare på alle spørsmål, og kan heller ikke vite om kommunen kan gi unntak for kravene som gjelder. [Vil du vite mer?](#)

Om brannceller

En branncelle er hele eller avgrensede deler av en bygning hvor en brann fritt kan utvikle seg uten at den kan spre seg til andre bygninger eller andre deler av bygningen i løpet av en fastsatt tid.

Om bruksendring

Bruksendring er å endre bruken av et rom fra en tillatt bruk til en annen. Dette kan kreve søknad og tillatelse, for eksempel hvis du endrer et rom fra bod til soverom eller arbeidsrom, eller hvis du endrer en bolig til to separate boliger.

Rom for varig opphold har krav til takhøyde, romstørrelse, rømningsvei og lysforhold som må være oppfylt. Du kan søke kommunen om unntak for kravene, men kan ikke regne med å få unntak for krav som går på helse og sikkerhet, for eksempel krav til rømningsvei.

Bruksendring som krever godkjenning, og som ikke er søkt bruksendret, er ulovlig. Kommunen kan etter plan- og bygningsloven kapittel 32 forfølge overtredelser. Kommunen kan pålegge deg å avslutte den ulovlige bruken, eventuelt å rette eller tilbakeføre rommet til godkjent bruk.

Arealer

Rekkehus

Ny arealstandard

Etasje	Bruksareal BRA m ²			SUM	Terrasse- og balkongareal (TBA)
	Internt bruksareal (BRA-i)	Eksternt bruksareal (BRA-e)	Innglasset balkong (BRA-b)		
1 etasje	51			51	24
2 etasje	53			53	3
SUM	104				27
SUM BRA	104				

Romfordeling

Etasje	Internt bruksareal (BRA-i)	Eksternt bruksareal (BRA-e)	Innglasset balkong (BRA-b)
1 etasje	Entré , Stue/kjøkken , Soverom		
2 etasje	Soverom , Soverom 2, Soverom 3, Trapperom , Toalettrom , Bad , Vaskerom		

Kommentar

Lovlighet

Byggetegninger

Det foreligger godkjente og byggemeldte tegninger, men det er avvik fra disse.

Kommentar: Vaskerom står som bad på tegning.
Bad står som vaskerom og delvis loft på tegning.
Soverom står som brensel nede.

Brannceller

Er det påvist synlige tegn på avvik i branncelleinndeling ut ifra dagens byggt teknisk forskrift?

Ja Nei

Nyere håndverkstjenester

Er det ifølge eier utført håndverkstjenester på boligen siste 5 år?

Kommentar: Ikke fremlagt dokumentasjon.

Ja Nei

Krav for rom til varig opphold

Er det påvist avvik i forhold til rømningsvei, dagslysflate eller takhøyde?

Ja Nei

Kommentar:

Total fordeling mellom P-ROM og S-ROM

Tabellen under viser fordelingen av P-ROM og S-ROM etter veiledningen til NS 3940: 2012. Dette er til informasjon og til sammenligning. Tallene er omtrentlige, kan avvike fra faktiske målinger og er ikke juridisk bindende

	P-ROM(m2)	S-ROM(m2)
Rekkehus	104	0

Befarings - og eiendomsopplysninger

Befaring

Dato	Til stede	Rolle
29.8.2024	Andreas Natvig	Takstingeniør
	Emilie Cathrin Haddeland Østhus	Kunde

Matrikkeldata

Kommune	gnr.	bnr.	fnr.	snr.	Areal	Kilde	Eieforhold
4204 KRISTIANSAND	14	1188		0	149.3 m ²	BEREGNET AREAL (Ambita)	Eiet

Adresse

Slettheiveien 18 B

Hjemmelshaver

Østhus Emilie Cathrin Haddeland, Aagesen
Thomas Andersen

Siste hjemmelsovergang

År
2023

Kilder og vedlegg

Dokumenter

Beskrivelse	Dato	Kommentar	Status	Sider	Vedlagt
Egenerklæring	24.08.2024	Ingen vesentlige avvik registrert utfra egne observasjoner.	Gjennomgått	7	Nei
Megler			Ikke gjennomgått		Nei
Eiendomsverdi.no			Gjennomgått		Nei
Tegninger			Gjennomgått		Nei
Eier			Ikke gjennomgått		Nei

Tilstandsrapportens avgrensninger

STRUKTUR • REFERANSENIVÅ • TILSTANDSGRADER

• Rapporten er basert på innholdskrav i Forskrift til avhendingslova (tryggere bolighandel). Formålet er å gi en tilstandsanalyse til bruk for den som bestiller og/eller i et salg til forbruker, og ikke for andre tredjeparter. Rapportens omfang, struktur, metode og begrepsbruk følger i hovedsak Norsk Standard NS 3600:2018 (Teknisk tilstandsanalyse ved omsetning av bolig), samt Takstbransjens retningslinjer ved tilstandsrapportering for boliger og Takstbransjens retningslinjer for arealmåling.

• Tilbakeholdt eller uriktig informasjon som har betydning for vurderingen, er ikke bygningssakkyndiges ansvar. Rapporten beskriver avvik, altså en tilstand som er dårligere enn referansenivået. Rapporten framhever normalt ikke positive sider ved boligen ut over det som fremgår av tilstandsgradene.

• Tilstanden angis i rapporten og gir uttrykk for en gitt forventet tilstand blant annet vurdert ut fra alder og normal bruk slik:

i) **Tilstandsgrad 0, TG0:** Ingen avvik eller skader. I tillegg må bygningsdelen være tilnærmet ny, mindre enn 5 år, og det foreligger dokumentasjon på faglig god utførelse.

ii) **Tilstandsgrad 1, TG1:** Mindre avvik. Normal slitasje. Strakstiltak ikke nødvendig. TG1 kan gis når bygningsdelen er tilnærmet ny og det ikke foreligger dokumentasjon på faglig god utførelse.

iii) **Tilstandsgrad 2, TG2:** Vesentlige avvik, og mindre avvik som etter NS 3600 gir TG 2, men som ikke nødvendigvis krever umiddelbare tiltak. I denne rapporten kan TG2 i Rapportsammendrag være inndelt i TG2 som krever tiltak og de som ikke krever umiddelbare tiltak. Konstruksjonen har normalt enten feil utførelse, en skade eller symptomer på skade, sterk slitasje eller nedsatt funksjon. Vedlikehold eller tiltak trengs i nær fremtid, det er grunn til å varsle fare for skader på grunn av alder eller overvåke spesielt på grunn av fare for større skade eller følgeskade. For skjulte konstruksjoner vil alder i seg selv være et symptom som kan gi TG2. For synlige konstruksjoner kan alder sammen med andre symptomer og momenter gi TG2. Avvik under TG2 kan gis sjablongmessig anslag.

iv) **Tilstandsgrad 3, TG3:** Store eller alvorlige avvik. Kraftige symptomer på forhold som man må regne med trenger utbedring straks eller innen kort tid. Påvist funksjonssvikt eller sammenbrudd. Avvik under TG3 skal gis sjablongmessig anslag.

v) **Tilstandsgrad TGiu:** Ikke undersøkt/ikke tilgjengelig for undersøkelse.

• Ved TG0 og TG1 gis det normalt ingen begrunnelse for valg av tilstandsgrad, fordi bygningen eller bygningsdelen da bare har normal slitasje. For anbefalte tiltak ved TG2 og TG3 må bruker av rapporten vurdere om tiltakene er nødvendige og lønnsomme. Hva det vil koste å utbedre rom eller bygningsdeler er et sjablongmessig anslag basert på registrert avvik og angitte tiltak i rapporten. Anslaget er gitt på generelt grunnlag og basert på erfaringstall i seks intervaller, og kan ikke forveksles med en konkret vurdering og tilbud fra en entreprenør eller håndverker. Det må eventuelt innhentes tilbud for en nærmere undersøkelse, og konkret og nøyaktig vurdering av utbedringskostnad. Kostnader til ikke oppdagede avvik/utbedringer/feil kan forekomme. Utbedringskostnad avhenger av personlige preferanser og markedspris på materialer og tjenesteyter.

PRESISERINGER

• Avvik vurderes ut fra tekniske forskrifter på godkjenningstidspunktet for bygget. Noen bygningsdeler vurderes

etter gjeldende teknisk forskrift på befaringstidspunktet. Dette gjelder blant annet:

i) Bad, vaskerom (våtrom)

ii) Forhold rundt brann, rømming, sikkerhet, for eksempel rekkverkshøyder/åpninger, ulovlige bruksendringer, brannceller mv.

• For skjulte konstruksjoner slik som vann og avløp uten dokumentasjon, er kvalitet og alder vurdert.

• Fastmonterte installasjoner, for eksempel innfelt belysning (downlights), demonteres ikke for å sjekke dampspærren bak. Dette av hensyn til bygningssakkyndiges kompetanse og risikoen for skade.

• Kontroll av fukt i konstruksjonen ved hulltaking i bad og vaskerom (våtrom), rom under terreng (kjelleretasje, underetasje og sokkeletasje) eller andre bygningsdeler skjer etter eiers aksept. Hulltaking av våtrom og rom under terreng kan unntaksvis unnlates, se Forskrift til Avhendingsloven.

• Kontroll av romfunksjoner for P-ROM utføres kun når det ikke foreligger godkjente og byggemeldte tegninger, eller når tegninger ikke stemmer med dagens bruk.

• Bygningssakkyndig gir en forenklet vurdering av branntekniske forhold og elektriske installasjoner i boligen dersom det er mer enn fem år siden sist boligen hadde el-tilsyn. Bygningssakkyndig kan anbefale å konsultere offentlige myndigheter eller kvalifisert elektrofaglig fagperson ved behov for grundigere undersøkelser.

TILLEGGSUNDERSØKELSER

Etter avtale kan tilstandsanalysen utvides til også å omfatte tilleggsundersøkelser utover minimumskravet i forskriften.

BEFARINGEN

Rapporten gir en vurdering av byggverk og bygningsdeler som bygningssakkyndig har observert, og som fremkommer av Forskrift til avhendingsloven. Rapporten er likevel ingen garanti for at det ikke kan finnes skjulte feil, skader og mangler. NS 3600:2018 (Teknisk tilstandsanalyse ved omsetning av bolig) har undersøkelsesnivå fra 1 til 3, der undersøkelsesnivå 1 er det laveste og baseres på visuell observasjon. Rapporten baseres på undersøkelsesnivå 1 med få unntak (våtrom og rom under terreng). I praksis betyr dette at gjennomføringen av befaringen begrenses som følger:

• Det utføres kun visuelle observasjoner på tilgjengelige flater uten fysiske inngrep (f.eks. riving).

• Flater som er skjult av snø eller på annen måte ikke er tilgjengelig eller skjult, blir ikke kontrollert. Det foretas ikke funksjonsprøving av bygningsdeler, som isolasjon, piper, ventilasjon, el. anlegg, osv.

• Det gis ingen vurdering av boligens tilbehør, hvite- og brunevarer og annet inventar. Dette gjelder også integrert tilbehør.

• Inspisering av yttertak er basert på det som er synlig, normalt på innsiden fra loftet og utvendig fra stige/bakkenivå. Befaring av tak må være sikkerhetsmessig forsvarlig for å kunne gjennomføres.

• Stikkprøvetakninger er utvalgt tilfeldig og kan innebære kontroll under overflaten med spiss redskap eller lignende.

Tilstandsrapportens avgrensninger

UTTRYKK OG DEFINISJONER

- Tilstand: Byggverkets eller bygningsdelens tekniske, funksjonelle eller estetiske status på et gitt tidspunkt.
- Symptom: Observerbart forhold som gir indikasjon på hvilken tilstand et byggverk eller en bygningsdel befinner seg i. Benyttes ved beskrivelse av avvik.
- Skadegjørere: Zoologiske eller biologiske skadegjørere, i hovedsak råte, sopp og skadedyr.
- Fuktsøk: Overflatesøk med egnet søkeutstyr (fuktindikator) eller visuelle observasjoner.
- Fuktmåling: Måling av fuktinnhold i materiale eller i bakenforliggende konstruksjon ved bruk av egnet måleutstyr (blant annet hammerelektrode og pigger).
- Utvidet fuktsøk (hulltaking): Boring av hull for inspeksjon og fuktmåling i risikoutsatte konstruksjoner, primært i tilstøtende vegger til bad, utforede kjellervegger og eventuelt i oppforede kjellergulv.
- Normal slitasjegrاد: Forventet nedsliting av materiale i overflaten som er basert på enkle visuelle observasjoner. Kan vurderes sammen med bygningsdelens alder.
- Forventet gjenværende brukstid: Anslått tid et byggverk eller en del av et byggverk fortsatt vil være tjenlig for sitt formål (NS3600, Termer og definisjoner punkt 3.9)

AREALBEREGNING FOR BOENHETER

- Areal fastsettes etter Forskrift til avhendingsloven og Norsk Standard 3940 Areal- og volum-beregninger av bygninger fra 2023.
- Areal oppgis i hele kvadratmeter i rapporten, og gjelder for det tidspunkt oppmålingen fant sted.
- Bruksareal (BRA) er det måleverdige arealet som er innenfor omsluttede vegger målt i gulvhøyde (bruttoareal minus arealet som opptas av yttervegger). I tillegg til gulvhøyde gjelder regler om fri bredde for at arealet skal være måleverdig, med betydning for BRA av for eksempel loft med skråtak. BRA består av internt bruksareal (BRA-i), eksternt bruksareal (BRA-e) og innglasset balkong mv (BRA-b). Terrasse- og balkongareal (TBA) opplyses der tilstandsrapporten skal benyttes i boligomsetningen og der det er aktuelt. I tillegg kan gulvareal (GUA) og areal med lav takhøyde (ALH) opplyses sammen med BRA der det er aktuelt og en del av oppdraget. Rom skal ha atkomst og gangbart gulv for å kunne regnes som BRA/måleverdig areal.
- Arealet måles og oppgis dersom arealet oppfyller krav til måleverdighet, slik som at arealet må ha minst en bredde på 0,6m og minst en høyde på 1,9 m osv. Et rom kan være i strid med teknisk forskrift og mangle godkjenning hos kommunen for den aktuelle bruken, uten at dette får betydning for om arealet måles og oppgis i tilstandsrapporten. Når arealet måles tas det ikke hensyn til om arealet er lovlig oppført eller om bruken er lovlig, bruksendringer, lysforhold eller andre sikkerhetsmangler.
- Eiendommens markedsverdi kan ikke baseres på en rent matematisk beregning i forhold til antall kvadratmeter opplyst i rapporten. Opplysninger om areal kan altså ikke alene benyttes for beregning av eiendommens verdi.

- Rom som ligger utenfor boenheten, men som eier har påvist og/eller opplyst at tilhører boenheten, er oppmålt og inkludert i BRA-e. Det er ikke fremvist dokumentasjon på at rommet tilhører boenheten, med mindre dette er angitt særskilt. Rom utenfor boenheten kan omdisponeres av borettslaget/sameiet og dette kan påvirke boligens BRA. Vær oppmerksom på at NS 3940:2023 og eierseksjonsloven har ulik definisjon av fellesareal. Ved arealmåling gjelder NS 3940:2023 som definerer fellesareal slik: "Delen av bygning som brukes av to eller flere bruksenheter eller til bygningens forvaltning, drift eller vedlikehold.
- I en overgangsperiode skal rapporter som benyttes i boligomsetningen eller dersom det er en del av oppdraget også opplyse om fordelingen mellom P-ROM og S-ROM med utgangspunkt i definisjonene som fremkommer av veiledningen til Norsk Standard 3940 Areal- og volum-beregninger av bygninger fra 2012. Fordelingen mellom P-ROM og S-ROM er basert på veiledningen og bygningssakkyndiges eget skjønn. P-ROM er måleverdige rom som benyttes til kort eller langt opphold. S-ROM er måleverdige rom som benyttes til lagring, og tekniske rom. Bruken av et rom på befaringstidspunktet har betydning for om rommet defineres som P-ROM eller S-ROM. Dette betyr at rommet både kan være i strid med teknisk forskrift og mangle godkjenning i kommunen for den aktuelle bruken, uten at dette vil få betydning for valg av arealkategori.
- Se øvrig informasjon om areal i rapporten, Norsk Standard 3940 (2012 og 2023) og veiledningen til disse.

PERSONVERN

iVerdi AS, bygningssakkyndig og takstforetaket behandler personopplysninger som bygningssakkyndig trenger for å kunne utarbeide rapporten. Personvernerklæring med informasjon om bruk av personopplysninger og dine rettigheter finner du her [Personvernerklæring - iVerdi](#)

DELING AV PERSONOPPLYSNINGER FOR TRYGGERE BOLIGHANDEL OG MULIG RESERVASJON

Norsk takst og deres samarbeidspartnere benytter personopplysninger fra rapporten for analyse- og statistikkformål, samt utvikling og drift av produkter og tjenester for takstbransjen og andre aktører i bolig-omsetningen. Les mer om dette og hvordan du kan reservere deg på <https://www.norsktakst.no/norsk/om-norsk-takst/personvernerklæring/reservasjon/>

Vendu lager en boliganalyse basert på opplysninger fra rapporten. Les mer om dette og hvordan du kan reservere deg her: <https://samtykke.vendu.no/GD2059>

KLAGEORDNING FOR FORBRUKERE

Er du som forbruker misfornøyd med bygningssakkyndiges arbeid eller opptreden ved taksering av bolig eller fritidshus, se www.takstklagenemnd.no for mer informasjon

Egenerklæring

Slettheiveien 18B, 4626 KRISTIANSAND S

16 Jan 2025

Informasjon om eiendommen

Adresse

Slettheiveien 18B

Postadresse

Slettheiveien 18B

Enhetsnummer

Opplysninger om selger og salgsobjekt

Er boligen en del av et sameie eller borettslag?

Ja Nei

Driver du med omsetning eller utvikling av eiendom?

Ja Nei

Når kjøpte du boligen?

16.02.2023

Har du selv bodd i boligen?

Ja Nei

Når og hvor lenge har eieren bodd i boligen? Hvis det er lengre perioder eieren ikke har bodd i boligen er det fint om du oppgir dette. Her kan du også oppgi annen relevant informasjon om eierskapet.

Hver dag siden 1 mai 2023.

Husk på å inkludere garasje og eventuelt andre tilleggsbygninger når du svarer på spørsmålene i egenerklæringen.

Informasjon om eksisterende husforsikring

Gjensidige Forsikring ASA-49

Informasjon om selger

Hovedselger

Østhus, Emilie Cathrin

Medselger

Aagesen, Thomas Andersen

Forbehold



Selger tar spesifikt forbehold om feil og mangler som er beskrevet i egenerklæringskjemaet.

Boligkjøper anses å kjenne til forholdene som er omtalt i dette egenerklæringskjemaet. Disse forholdene kan ikke gjøres gjeldende som feil eller mangler senere.

Boligkjøper oppfordres til å selv undersøke eiendommen grundig.

Våtrom

1 Har det vært feil på bad, vaskerom eller toalettrom?

Ja Nei, ikke som jeg kjenner til

Beskriv feilen og omfanget

Se tilstandsrapport fra tidligere. Ikke gjort noe. Ikke tett membran rundt sluk.

2 Er det utført arbeid på bad, vaskerom eller toalettrom?

Ja Nei, ikke som jeg kjenner til

Tak, yttervegg og fasade

3 Har det lekket vann utenfra og inn, eller er det sett andre tegn til fukt?

Ja Nei, ikke som jeg kjenner til

4 Er det utført arbeid på tak, yttervegg, vindu eller annen fasade?

Ja Nei, ikke som jeg kjenner til

4.1.1 Navn på arbeid

Nytt arbeid

4.1.2 Årstall

2024

4.1.3 Hvordan ble arbeidet utført?

Faglært Ufaglært

4.1.7 Fortell kort hva som ble gjort av ufaglærte

Byttet noen bord bak i hage i dag 23.08.24. Kledning ble byttet av forje eier. Usikker på når.

Kjeller

5 Har sameiet eller borettslaget hatt problemer med fukt, vann eller oversvømmelse i kjeller eller underetasje?

Ikke relevant for denne boligen.

6 Har boligen kjeller, underetasje eller andre rom under bakken?

Ja Nei



8 Er det utført arbeid med drenering?

- Ja Nei, ikke som jeg kjenner til

Elektrisitet

9 Har det vært feil på det elektriske anlegget?

- Ja Nei, ikke som jeg kjenner til

10 Er det utført arbeid på det elektriske anlegget?

- Ja Nei, ikke som jeg kjenner til

Rør

11 Har eiendommen privat vannforsyning (ikke tilknyttet det offentlige vannettet), septik, pumpekum, brønn, avløpskvern eller liknende?

- Ja Nei, ikke som jeg kjenner til

12 Har det vært feil på utvendige eller innvendige avløpsrør eller vannrør?

- Ja Nei, ikke som jeg kjenner til

13 Er det utført arbeid på utvendige eller innvendige avløpsrør eller vannrør?

- Ja Nei, ikke som jeg kjenner til

Ventilasjon og oppvarming

14 Er det eller har det vært nedgravd oljetank på eiendommen?

- Ja Nei, ikke som jeg kjenner til

15 Har det vært feil på varmeanlegg eller ventilasjonsanlegg?

- Ja Nei, ikke som jeg kjenner til

16 Er det utført arbeid på varmeanlegg eller ventilasjonsanlegg?

- Ja Nei, ikke som jeg kjenner til

Skjevheter og sprekker

17 Er det tegn på setningsskader eller sprekker i for eksempel grunnmur eller fliser?

- Ja Nei, ikke som jeg kjenner til

Beskriv feilen og omfanget, samt hvilke tiltak som er gjort



Sprekk i flis på badet.

18 Har det vært feil eller gjort endringer på ildsted eller pipe?

Ja Nei, ikke som jeg kjenner til

Sopp og skadedyr

19 Har det vært skadedyr i boligen eller andre bygninger på eiendommen?

Ja Nei, ikke som jeg kjenner til

Hva slags skadedyr og hva var omfanget?

Pga dårlig vasking og mye søtt liggende rundt på kjøkkenet, hadde vi en episode med maur i tidlig sommer. Døren sto mye oppe og derav kom inn. Fjernet maurene med feller og aldri kommet tilbake igjen.

20 Har det vært skadedyr i fellesområdene til sameiet eller borettslaget?

Ikke relevant for denne boligen.

21 Har det vært mugg, sopp eller råte i boligen eller andre bygninger på eiendommen?

Ja Nei, ikke som jeg kjenner til

Beskriv omfanget

Mugg på noen bord på utsiden av av hus bak. Byttet de værste bordene.

22 Har det vært mugg, sopp eller råte i sameiet eller borettslaget?

Ikke relevant for denne boligen.

Planer og godkjenninger

23 Mangler boligen eller andre bygninger brukstillatelse eller ferdigattest for søknadspliktige tiltak?

Ja Nei, ikke som jeg kjenner til

24 Har du bygd på eller gjort om kjeller, loft eller annet til boligrom?

Ja Nei

25 Selges eiendommen med utleiedel som leilighet, hybel eller lignende?

Ja Nei

27 Er det utført radonmåling?

Ja Nei, ikke som jeg kjenner til

28 Er det andre forhold av betydning eller sjenanse for eiendommen eller nærområdet?

Ja Nei, ikke som jeg kjenner til

29 Foreligger det planer eller bestemmelser som kan medføre endringer av felleskostnader eller fellesgjeld?

Ikke relevant for denne boligen.



30 Er sameiet eller borettslaget er involvert i konflikter av noe slag?

Ikke relevant for denne boligen.

Andre opplysninger

31 Har ufaglærte utført arbeid som normalt bør utføres av faglærte? Du trenger ikke gjenta noe du allerede har nevnt.

Ja Nei, ikke som jeg kjenner til

32 Har du andre opplysninger om boligen eller eiendommen utover det du har svart?

Ja Nei, ikke som jeg kjenner til

Skriv opplysningene her:

Flekk i tak på kjøkken, resultat av tg3 sluk på bad

Boligselgerforsikring

Boligen selges med boligselgerforsikring

En boligselgerforsikring gir trygghet for selger og kjøper, og kan dekke feil og mangler som enten ikke er opplyst om eller det ikke var kjennskap til da salget ble gjennomført.

Forsikringen er tegnet i Gjensidige Forsikring ASA

Forsikringsnummer 93973644



EIENDOMSKART

INNBYGGERTORG: Tlf.: 38 07 50 00



Gnr.: 14 Bnr.: 1188 Fnr.: Snr.:

Adresse: Slettheiveien 18B

Areal i m²: 149,3

Anm.:

Koordinatsystem: Euref89 sone 32

Kvalitet eiendomsgrenser:

--- Målte eiendomsgrenser, koordinatmålt

--- Usikre eiendomsgrenser

Det kan forekomme feil i eiendomsgrenser og kartinnhold.

Målestokk: 1:1000



Dato: 22.08.2024

Sign.: Anita Raustøl

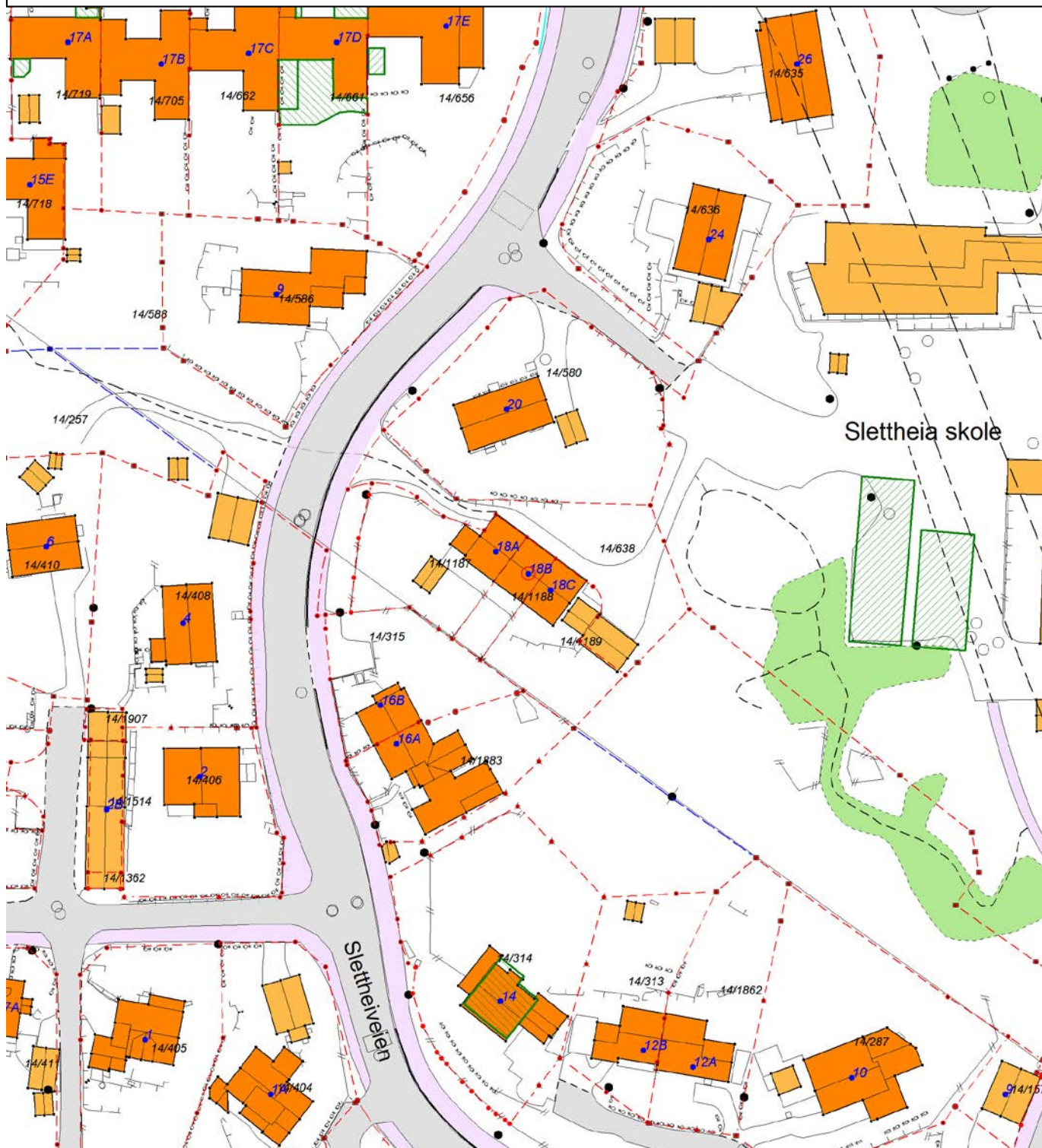



KARTUTSKRIFT

INNBYGGERTORG: Tlf.: 38 07 50 00

Område: Slettheiveien 18B

Dato: 22.08.2024

Det kan forekomme feil i eiendomsgrenser og kartinnhold.



Målestokk: 1:3000



Koordinatsystem: Euref89 Sone32

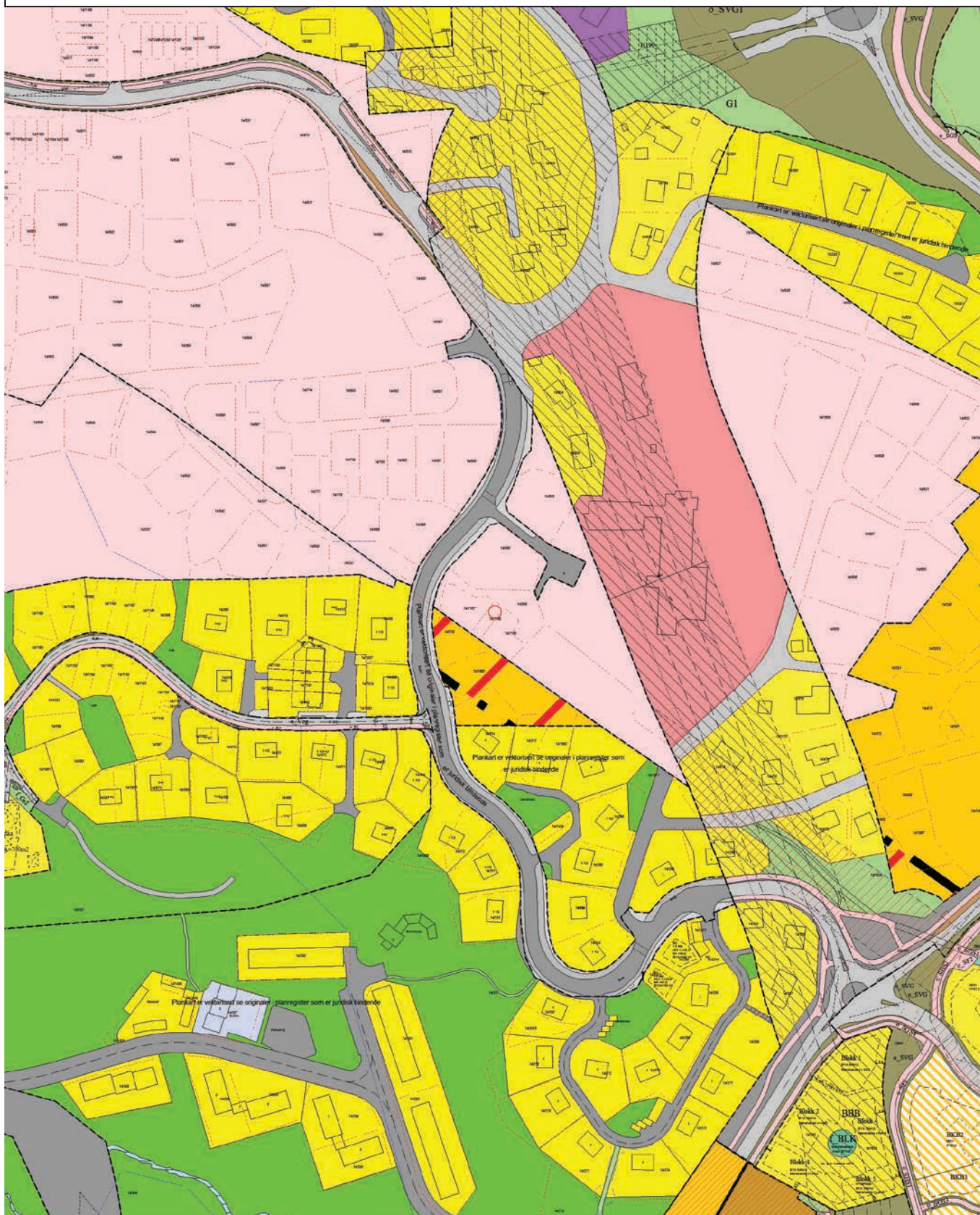

Reguleringsbestemmelser

i tilknytning til reguleringsplan for del av Slettheia, gnr. 14, bnr. 1
i Kristiansand kommune.

Stadfestet 30.06. 1965

§ 1.

Det regulerte området er på planen vist med rød begrensninglinje. Innenfor dette området skal bebyggelsen plasseres i forhold til veier og grenser som angitt på planen. Bygningsrådet kan tillate mindre forskyvninger av bygninger og gjøre unntak fra den viste tomtedeling dersom spesielle grunner gjør dette påkrevet. Minsteavstand til nabogrense skal være 5m.

§ 2.

Rekkehus oppføres som inntegnet på planen i 1 1/2 etasje og 2 etasjer. På Slettheiveien 42, 44 og 46 oppføres 10 etasjes høyhus med 4 leiligheter pr. etasje av brannfaste materialer. På Meiseveien 4 skal oppføres butikk-senter av brannfaste materialer. Garasjetomter er innregulert med 1 garasje pr. leilighet.

§ 3.

De øvrige tomter kan bebygges med våningshus i 1 1/2 etasje med takvinkel fra 0-30°. Garasje kan oppføres frittstående eller sammen med våningshuset.

§ 4.

På tomtene Kartheiveien 25, 27 og 29 kan oppføres kjede - eller atriumshus i en etasje. Våningshus har vindusrett mot nabo med minimum 5 m avstand mellom husene.

§ 5.

Bygningsrådet skal påse at husene tilpasses terrenget og får en harmonisk utforming med ensartet takvinkel i samme husgruppe.

§ 6.

Atkomstveier til husene skal hvor dette er mulig legges fra sideveiene slik at Slettheiveien og Gislemyrveien blir fri for inn- og avkjørsler. Til høyhusene ved Slettheiveien legges forgjengpassasje under veien.

§ 7.

Arealet merket med grønt på planen legges ut til felles friarealer.

§ 8.

Gjerders utførelse, høyde og farge skal godkjennes av bygningsrådet.

§ 9.

Forretningsbygg kan bare oppføres på den regulerte butikkomt.
Bebyggelse for annen ervervsmessig virksomhet tillates ikke oppført i reguleringsområdet.

§ 10.

Etter vedtektenes ikrafttreden er det ikke tillatt å etablere private servitutter som er i strid med reguleringsplanen og disse vedtekter.

§ 11.

Bygningsrådet kan gjøre unntak fra disse vedtekter når særlige grunner foreligger innenfor rammen av bygningsloven og bygningsvedtektene.

§ 12.

Ved siden av disse vedtekter gjelder bygningsloven og de kommunale bygningsvedtekter.

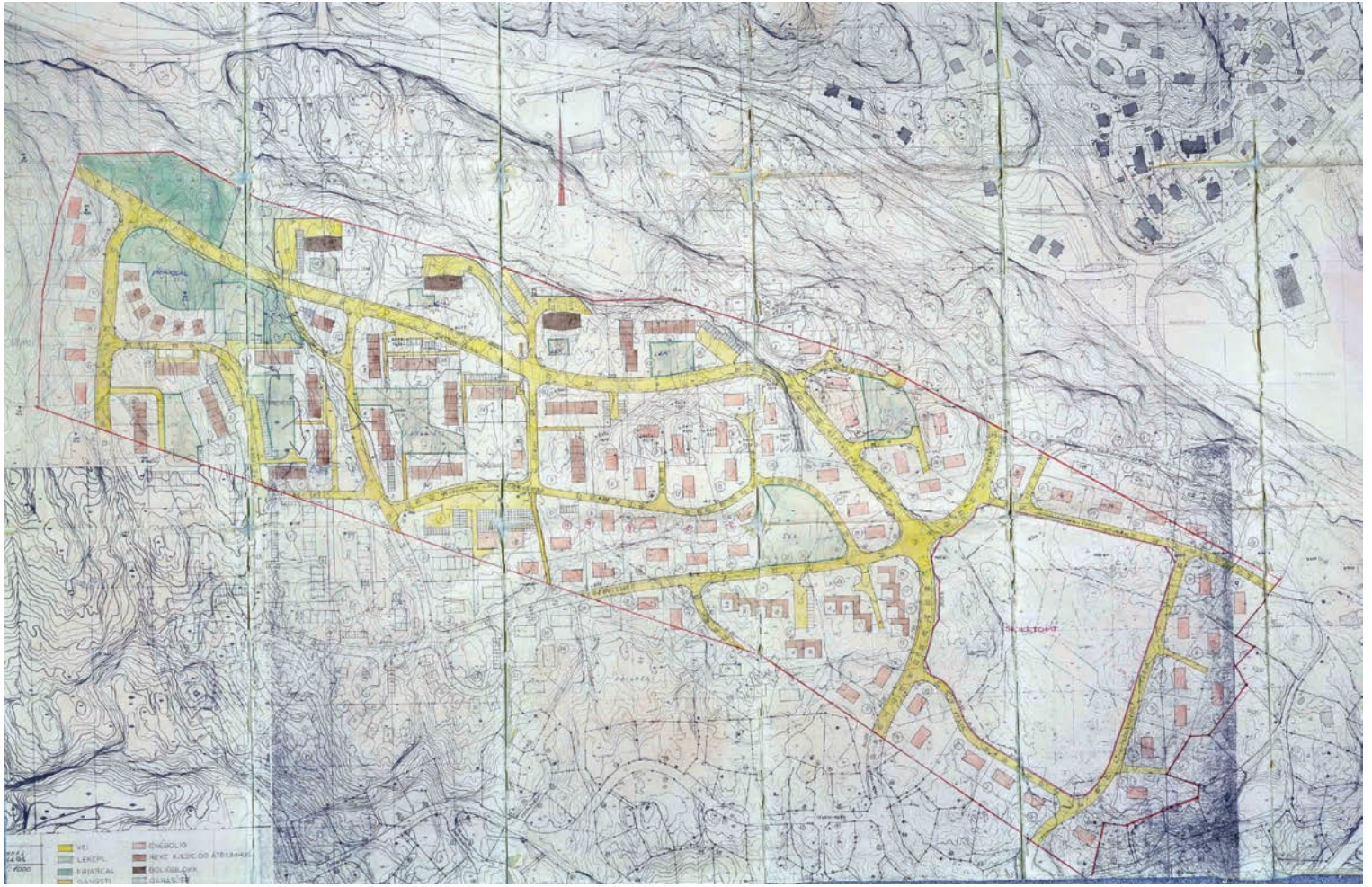



 VEI

 LEKEPL.

 FRIAREAL

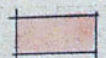
 GANGSTI

 ENEBOLIG

 REKE KJEDE OG ATRIUMHUS

 BOLIGBLOKK.

 GARASJER.



Ring oss for tilbud!

Du får: Raskt svar av en dyktig rådgiver med god kjennskap til det lokale boligmarkedet.

Vi ser frem til at du tar kontakt!



André Linge Heltne

Autorisert finansiell rådgiver

Tlf.: 38 17 04 79

Mob.: 948 59 697

andre.linge.heltne@sor.no



Morten Haugeland

Autorisert finansiell rådgiver

Tlf.: 38 17 02 65

Mob.: 902 80 438

morten.haugeland@sor.no



HELP Boligkjøperforsikring

Boligkjøperforsikring

- Advokathjelp ved boligkjøpet og i 5 år fremover.
- Er kjøpers motvekt til selgers boligselgerforsikring.
- Gir deg advokathjelp hele veien til rettskraftig dom, om nødvendig.

Boligkjøperforsikring **PLUS**

- Advokathjelp ved boligkjøpet og i 5 år fremover.
- Er kjøpers motvekt til selgers boligselgerforsikring.
- Gir deg advokathjelp hele veien til rettskraftig dom, om nødvendig.
- Advokathjelp i de viktigste rettsområdene i privatlivet.

PLUS gir boligeiere sterkt rabattert advokathjelp. Be om råd eller hjelp i retten når du trenger det fra Norges viktigste advokatmiljø for privatpersoner.

PLUS kan bare tegnes samtidig med boligkjøperforsikringen, og koster kun kr 2 800 i tillegg. **PLUS** fornyes årlig - om du ønsker det.

Borettslag/aksjeleilighet: Kr 8 500

Selveierleilighet/rekkehus: Kr 9 900

Ene-/tomannsbolig, tomt: Kr 16 500

Rettsområder du får hjelp med

Samboeravtale, ektepakt og arv

Forbrukerkjøp og håndverkertjenester

Utleie og naboforhold

Tomtefeste, veirett og andre servitutter

Plan- og bygningsrett

Skatt ved oppussing, utleie og eiendomssalg

Tilgang til digitale juridiske avtaler via Min side

“Vi unner ingen å stå alene”

Retts skal være rett. For alle.

Fra å vurdere om vi hadde råd til advokat, kunne vi vurdere om vi hadde råd til ny sofa.

Boligkjøperforsikring tegnes hos eiendomsmegler senest ved kontraktsignering og gir rett til advokathjelp inntil 5 år etter overtakelse. Forsikringen betales som del av oppjøret ved boligkjøpet. **PLUS**-dekningen fornyes årlig ved faktura fra HELP.

Egenandel kr 4 000 påløper ved takst, tvist eller 10 timer advokatbistand, avhengig av hva som kommer først. Meglerforetaket mottar kr 5 500/4 100/6 400 i kostnadsgodtgjørelse, avhengig av boligtype, samt et tillegg på kr 1 000 ved salg av **PLUS**.

Vi tar forbehold om pris- og vilkårsendringer. Hvis premien ikke er innbetalt ved overtakelse, vil avtalen bli kansellert. For fullstendig informasjon om dekning og vilkår, se help.no

Har du spørsmål? Kontakt HELP på help.no/minside, telefon 22 99 99 99 eller epost post@help.no



Retts skal være rett. For alle.

HELP Renteforsikring

Renteforsikring dekker rentekostnader etter skatt og husforsikring for bolig som skal selges, hvis denne ikke er solgt tre måneder etter overtakelse av ny bolig. Forsikringen koster kr 5.900 og gjelder i ett år fra tidspunktet hvor du har overtatt din nye primærbolig og du har markedsført din gamle primærbolig sammenhengende i minst tre måneder.

- Utbetaling gis i inntil ni måneder
- Rentekostnader, samt kostnad til husforsikring dekkes med inntil kr 15.000 per måned
- Gjelder fast eiendom regulert til boligformål og som er registrert som din primærbolig
- Forsikringen gjelder i Norge

Bestilling gjøres av boligkjøper på www.help.no/renteforsikring. Forsikringen må bestilles innen sju dager etter kontraktsignering. For HELP kundesenter kontakt post@help.no eller tlf. 22 99 99 99.



Bud på 95 % eller mer av prisantydning behandles som at salg har funnet sted, selv om bud avslås. Det gjøres fradrag i erstatningen for eventuelle leieinntekter, skattefradrag på rentekostnader og renter og omkostninger som følge av mislighold av lån. Forsikringen dekker ikke mellomfinansiering eller andre lån som ikke direkte relaterer seg til primærboligen som skal selges. Forsikringen fornyes ikke, og gjelder ikke ved senere flytting. Dersom boligen ikke selges av autorisert megler / advokat gjelder ikke forsikringen. Forsikringen har en karantenetid på tre måneder. Tegning av HELP Renteforsikring tilbys kun til boligkjøpere som har kjøpt bolig gjennom samarbeidende eiendomsmegekjede.



Eiendom:

Slettheiveien 18B, 4626 KRISTIANSAND S

Jeg/vi legger herved inn et bud pålydende kr.:

Siffer	Blokkbokstaver
--------	----------------

+ offentlige omk., evt. andel fellesgjeld og evt. omk. til forretningsfører. Se salgsoppgave.

Budet gjelder til:

Dato	Klokkeslett	Ønsket overtagelsesdato
------	-------------	-------------------------

Evt. forbehold:

--

Budgiver er: Forbruker Handler som ledd i næringsvirksomhet

Jeg/vi er kjent med at Sørmeglere AS ved gjennomføring av handelen, alltid overskjøter eiendommen. Jeg/vi har lest, og gjort meg/oss kjent med innholdet i Sørmeglere AS salgsoppgave på eiendommen, datert _____, samt alle vedlegg til denne.

Finansiering av kjøpet:

Långiver bank	Lånefinansiering kr.
Navn saksbehandler bank	Egenandel kr.
Telefonnummer	Sum totalt kr.

Budgiver 1

Navn
Fødselsnummer (11 siffer)
Adresse
Postnr/-sted
Telefonnummer
E-post

Budgiver 2

Navn
Fødselsnummer (11 siffer)
Adresse
Postnr/-sted
Telefonnummer
E-post

Jeg/vi har lest og gjort meg/oss kjent med orienteringen på baksiden av dette budskjemaet, og vi som budgivere gir hverandre gjensidig fullmakt til å forhøye bud / evt. akseptere motbud.

Dato/sted

Signatur

Dato/sted

Signatur

Jeg/vi er kjent med at forhøyninger av budet må skje skriftlig til megler.

NB! Første bud er kun gyldig ved fremvisning/kopi av legitimasjon.

FORBRUKERINFORMASJON OM BUDGIVNING:

Sist oppdatert med virkning fra 1. januar 2014, i forbindelse med ikrafttredelse av endringer i eiendomsmeglingsforskriften.

Informasjonen er utarbeidet av Forbrukerombudet, Forbrukerrådet, Den Norske Advokatforening ved Eiendomsmeglingsgruppen, Eiendomsmeglerforetakenes Forening og Norges Eiendomsmeglerforbund, på grunnlag av blant annet forskrift om eiendomsmegling § 6-3 og § 6-4.

Nedenfor gis en oversikt over de retningslinjer som forbrukermyndighetene og organisasjonene anbefaler benyttet ved budgivning på eiendommen. Avslutningsvis gis også en kort oversikt over de viktigste rettsreglene tilknyttet budgivning.

Før det legges inn bud på eiendommen oppfordres budgiver til å sette seg inn i all relevant informasjon om eiendommen, herunder eventuell salgsoppgave og teknisk rapport med vedlegg.

GJENNOMFØRING AV BUDGIVNING:

1. På forespørsel vil megler opplyse om aktuelle bud på eiendommen, herunder om relevante forbehold.
2. Alle bud skal inngis skriftlig til megler, som formidler disse videre til oppdragsgiver. Kravet til skriftlighet gjelder også budforhøyelser og motbud, aksept eller avslag fra selger. Før formidling av bud til oppdragsgiver skal megler innhente gyldig legitimasjon og signatur fra budgiver. Kravet til legitimasjon og signatur er oppfylt for budgivere som benytter e-signatur, eksempelvis BankID eller MinID. Med skriftlige bud menes også elektroniske meldinger som e-post og SMS når informasjonen i disse er tilgjengelig også for ettertiden.
3. Et bud bør inneholde eiendommens adresse (eventuelt gnr/bnr), kjøpesum, budgivers kontaktinformasjon, finansieringsplan, akseptfrist, overtakelsesdato og eventuelle forbehold som for eksempel usikker finansiering, salg av nåværende bolig ol. Normalt vil ikke et bud med forbehold bli akseptert før forbeholdet er avklart. Konferer gjerne med megler før bud avgis.
4. Megler skal legge til rette for en forsvarlig avvikling av budrunden. I forbrukerforhold (dvs. der oppdragsgiver er forbruker) skal megleren ikke formidle bud med kortere akseptfrist enn kl. 12.00 første virkedag etter siste annonserte visning. Etter denne fristen bør budgivere ikke sette en kortere akseptfrist enn at megler har mulighet til, så langt det er nødvendig, å orientere oppdragsgiver, budgivere og øvrige interessenter om bud og forbehold. Det bør ikke gis bud som diskriminerer eller utelukker andre budgivere. Dersom bud inngis med en frist som åpenbart er for kort til at megleren kan avvikle budrunden på en forsvarlig måte som sikrer oppdragsgiver og interessenter et tilstrekkelig grunnlag for sine handlingsvalg, vil megler fraråde budgiver å stille slik frist.
5. Megleren vil uoppfordret gi sin vurdering av det enkelte bud overfor oppdragsgiveren, når budet er gitt innenfor fristene i punkt 4.
6. Megleren skal så langt det er nødvendig og mulig holde budgiverne skriftlig orientert om nye og høyere bud og eventuelle forbehold. Megler skal så snart som mulig bekrefte skriftlig overfor budgivere at budene deres er mottatt.
7. Etter at handel har kommet i stand, eller dersom en budrunde avsluttes uten at handel er kommet i stand, kan en budgiver kreve kopi av budjournalen i anonymisert form.
8. Kopi av budjournal skal gis til kjøper og selger uten ugrunnet opphold etter at handel er kommet i stand. Dersom det er viktig for budgiver å bevare sin anonymitet, bør budet fremmes gjennom fullmektig.

VIKTIGE AVTALERETTSLIGE FORHOLD:

1. Det eksisterer ingen angrerett ved salg/kjøp av fast eiendom.
2. Når et bud er innsendt til megler og han har formidlet innholdet i budet til selger (slik at selger har fått kunnskap om budet), kan budet ikke kalles tilbake. Budet er da bindende for budgiver frem til akseptfristens utløp, med mindre budet før denne tid avslås av selger eller budgiver får melding om at eiendommen er solgt til en annen (man bør derfor ikke gi bud på flere eiendommer samtidig dersom man ikke ønsker å kjøpe flere enn en eiendom).
3. Selger står fritt til å forkaste eller akseptere ethvert bud, og er for eksempel ikke forpliktet til å akseptere høyeste bud.
4. Når en aksept av et bud har kommet frem til budgiver innen akseptfristens utløp er det inngått en bindende avtale.
5. Husk at også et eventuelt bud fra selger til kjøper (såkalte "motbud"), avtalerettslig er et bindende tilbud som medfører at det foreligger en avtale om salg av eiendommen dersom budet i rett tid aksepteres av kjøper.

sormegleren.no



SØRMEGLEREN

SARAH SKEIMO | Eiendomsmegler | **970 78 913**

sarah.skeimo@sormegleren.no | **SØRMEGLEREN AS, AVD. LUND** | Østre Ringvei 22 | 38 02 22 22