

Vallesverdveien 710

Lillesand



Prisantydning: **kr 4 950 000,-**



SØRMEGLEREN



sormeglere.no



Fasade



Fasade

Enebolig med attraktiv beliggenhet i naturskjønne omgivelser | 4 soverom | Dobbel garasje.

OMRÅDE

Lillesand

ADRESSE

Vallesverdveien 710, 4790

LILLESAND

Prisantydning

kr 4 950 000,-

Omkostninger: **kr 141 250,-**

Totalpris: **kr 5 091 250,-**

Formuesverdi: **kr 841 785,-**

Kommunale avgifter: **kr 4 756,- per år**

Eiendomskatt: **kr 2 290,-**



BRA-i: 191 m²

BRA-e: 122 m²

BRA Total: 313 m²

Boligtype: Enebolig

Byggeår: 1952

Soverom: 4

Rom: 8

Eierform bygning: Eiet

Eierform tomt: Eiet

Tomteareal: 2222.9 m²

Ørjan Aas Nielsen

Eiendomsmegler

991 59 073

OrjanAas.Nielsen@sormegleren.no

Sørmeqleren AS, avd. Lillesand

Storgata 2D, 4792 Lillesand

37 26 84 00

sormegleren.no

VALLESVERDVEIEN 710

OM BOLIGEN

Eiendommens betegnelse

Gårdsnummer 55, bruksnummer 12 i Lillesand kommune.

Areal

BRA - i: 191 m²

BRA - e: 122 m²

BRA - b: 0 m²

BRA totalt: 313 m²

TBA: 37 m²

Fra 01.01.24 er det innført nye regler for måling og opplysning av areal på boliger.

De nye arealbegrepene er:

Bruksareal BRA:

BRA-i - Internt bruksareal. Arealet innenfor boenheten.

BRA-e - Eksternt bruksareal. Areal av alle rom utenfor boenheten og som tilhører denne, for eksempel eksterne boder.

BRA-b - Innglasset balkong, altan, terrasser.

Andre arealer:

TBA -Terrasser og åpen altan som er tilknyttet boligen.

ALH - Areal med lav himlingshøyde måles på samme måte som BRA, men man ser bort fra krav til himlingshøyde. Arealet inngår ikke i BRA, men opplyses om sammen med BRA som et tillegg.

GUA – summen av BRA og AHL. Brukes når boligen har gulvareal som ikke er måleverdig på grunn av for eksempel skråtak eller lav himlingshøyde. Arealet oppgis som tilleggsinformasjon til øvrige arealer.

Enebolig

Bruksareal fordelt på etasje

Kjeller

BRA-i: 58 m² Trapperom, kontor, kjellerstue, soverom og vaskerom.

1. etasje

BRA-i: 78 m² Vindfang, entré, kjøkken, 2 stuer, spisestue og trapperom.

2. etasje

BRA-i: 55 m² Trapperom, loftstue, 3 soverom og bad.

TBA fordelt på etasje

1. etasje

17 m²

Garasje 1

Bruksareal fordelt på etasje

1. etasje

BRA-e: 53 17 m² Garasje/Verksted. Garasje

TBA fordelt på etasje

1. etasje

20 m²

Garasje 2

Bruksareal fordelt på etasje

1. etasje

BRA-e: 52 m² Garasje, bod og arbeidsrom.

Ikke målbare arealer

8 m² i eneboligens loftsetasje.

30 m² i den ene garasjen.

Bygningssakkyndigs kommentar til arealoppmåling

Enebolig:

Tilbygg til stuen og vindfang er ikke søkt om å bygge. Det er søkt godkjent tilbygg terrasse med halvtak.

Det er ikke tegninger på boligen hos kommunen. Rominndeling er satt ut i fra hvordan boligen er i dag.

Garasje 1:

Det foreligger godkjente og byggemeldte tegninger, men det er avvik fra disse. Noen rom har endret bruk.

Garasje 2:

Det foreligger godkjente og byggemeldte tegninger, men det er avvik fra disse. Noen ombygginger er ikke søkt om. Det var tegning fra 8.11.2007.

Tomtetype

Eiet

Tomtestørrelse

2222.9 m²

Tomtebeskrivelse

Stor tomt opparbeidet med gress, prydbusker og grus.

Beliggenhet

Flott beliggenhet med kort vei til fin natur og sjøen. Det er ca. 15 min til Lillesand, 10 min til Sørlandssenteret og 20 min til Kristiansand.

Like i nærheten Fjordkroa som er en café med helårs servering.

Adkomst

Boligen er merket med TIL SALGS-plakat fra Sørmeglere og det vil være skiltet ved fellesvisning.

Bygningssakkyndig

Henrik Løvdal

Type takst

Tilstandsrapport

Byggemåte

Takkonstruksjonen på huset er laget av plasslaget trekonstruksjon med bordtak. Åser og sperrer. Takrenner og nedløp i malt metall. De går i lukket rør i bakken og ut på terrenget. Yttervegger av bindingsverk med utvendig liggende trekledning. Noen vinduer er byttet på 1990 tallet og noen er eldre. Dørene er å regnes som eldre. Trapp i mur inn til boligen.

Sammendrag selgers egenerklæring

6. Har boligen kjeller, underetasje eller andre rom under bakken? Ja.

11. Har eiendommen privat vannforsyning (ikke tilknyttet det offentlige vannettet), septik, pumpekum, brønn, avløpskvern eller liknende? Ja. Bore vann/ brønn 90 meter dyp og septiktank.

19. Har det vært skadedyr i boligen eller andre bygninger på eiendommen? Ja. Mus.

23. Mangler boligen eller andre bygninger brukstillatelse eller ferdigattest for søknadspliktige tiltak? Innbygg av overbygd terrasse foran hus som er ca 10 kvadratmeter, kald gang og utesue.

Se selgers egenerklæringskjema for utfyllende informasjon.

Innhold

Kjeller: Trapperom, kontor, kjellerstue, soverom og vaskerom.

1. etasje: Vindfang, entré, kjøkken, 2 stuer, spisestue og trapperom.

Loftsetasje: Trapperom, loftstue, 3 soverom og bad.

Standard

1. etasje:

Vindfang og entré med laminatgulv og malt panel på veggene og i himlingen.

Kjøkken med laminatgulv, flis på veggene og malt panel i himlingen. Innredning fra 2014 med slette blå fronter og flislagt benkeplate.

2 stuer med malt tregulv, malt tapet på veggene og malt panelplater i himlingen. Utgang til terrassen fra den ene stuen.

Spisestue med malt tregulv, malt tapet på veggene og malt panelplater i himlingen.

Kjeller:

Kontor med laminatgulv og malte plater på veggene og i himlingen.

Kjellerstue med laminatgulv, malte murvegger og malte panelplater i himlingen.

Soverom med laminatgulv, malte murvegger og malte plater i himlingen.

Vaskerom med flis på gulvet, malte murvegger og malte panelplater i himlingen. Innredet med vask, opplegg for vaskemaskin og badekar.

Loftsetasje:

Loftstue med malt tregulv, malte plater på veggene og malt panel i himlingen.

3 soverom med malte overflater.

Baderom med belegg på gulvet og malte panelplater på veggene og i himlingen. Innredet med servantskap, dusjkabinett, toalett og badekar.

Tilstandsrapport basert på innholdskrav til forskrift til avhendingsloven er vedlagt denne salgsoppgaven. Vi oppfordrer interessenter til å sette seg grundig inn i rapporten før budgivning. Kjøper anses å være kjent med opplysninger som fremgår av tilstandsrapporten, og vil således ikke kunne gjøre gjeldene mangler som fremgår av rapporten.

Tilstandsrapporten er utarbeidet av Henrik Løvdal den 15.08.2024, og er gyldig i 1 år etter befaringsdato. Ved eldre rapporter anbefales interessenter å undersøke eiendommen grundig. Det gjøres oppmerksom på at rapporten kun omhandler boligen, eventuelle øvrige bygninger på eiendommen er ikke vurdert.

Spørsmål ang. befaringen kan rettes direkte til utførende Takstmann hverdager fra kl.09.00 til 16.00 på mobil 913 23180. Evt. send mail med dine spørsmål til takstmann@henriklovdal.no
Hele rapporten må leses. OGSÅ DEN delen med bilder. Der er det ofte mer utfyllende tekst. Videre poster i rapporten er mer utfyllende.

Bygningssakskyndigs konklusjon:

Noen bygningsdeler i fra byggeår kan ha behov for vedlikehold og normale oppgraderinger. Badet og vaskerommet i boligen er å regnes som eldre. De må renoveres. Det er ikke drenert rundt boligens vegger under bakken. Noen vinduer bør byttes ut på grunn av alder og vanlig slitasje. Boligen varmes opp med: strøm, vedovn og varmepumpe (2021).

Følgende avvik har fått TG3 eller TG2:

TG3:

Innvendig > Innvendige trapper

Det er ikke montert rekkverk. Rekkverkshøyder er under dagens forskriftskrav til rekkverk i trapper. Lavt rekkverk i trapp opp til loftet. Det er ikke montert rekkverk til trappen ned til kjelleren.

Våtrom > Loftsetasje > Bad > Generell

Våtrommet må oppgraderes for å tåle normal bruk etter dagens krav.

Våtrom > Loftsetasje > Bad > Tilliggende konstruksjoner våtrom

Hulltaking er ikke foretatt da det allerede er påvist andre avvik i våtsonen. Den valgte konstruksjonsutførelse gir økt fare for skader.

Våtrom > Kjeller > Vaskerom > Generell

Våtrommet må oppgraderes for å tåle normal bruk etter dagens krav.

TG2:

Utvendig > Nedløp og beslag

Det er ikke tilfredsstillende bortledning av vann fra taknedløp ved grunnmur. Det mangler tilfredsstillende adkomst til pipe for feier.

Utvendig > Veggkonstruksjon

Det er ingen eller liten lufting i nedre kant av kledning mot grunnmur.

Utvendig > Takkonstruksjon/Loft

Det er begrenset/dårlig ventilering av takkonstruksjonen. Det er fra loft/kryploft påvist indikasjoner på at det er punktering av dampspærre, som medfører svekket effekt av dampspærrefunksjonen. Det er avvik: Etasjeskiller mot loftsetasjen er ikke isolert.

Utvendig > Vinduer

Karmene i vinduer er slitte og det er sprekker i trevirket. Vinduer er å regnes som eldre. På grunn av vinduenes alder (glass) må det kunne forventes/tas høyde for noe risiko for å at glass kan punktere eller er punktert.

Utvendig > Balkonger, terrasser og rom under balkonger

Rekkverket er for lavt i forhold til dagens krav til rekkverkshøyder.

Innvendig > Overflater

Det er avvik: Innvendige flater har vanlig bruksslitasje.

Innvendig > Etasjeskille/gulv mot grunn

Målt høydeforskjell på over 15 mm gjennom hele rommet. Tilstandsgrad 2 gis med bakgrunn i standardens krav til godkjente måleavvik.

Innvendig > Radon

Det er ikke foretatt radonmålinger, og bygget er heller ikke utført med radonsperre.

Innvendig > Pipe og ildsted

Mer enn halvparten av forventet brukstid er passert på pipe.

Innvendig > Rom Under Terreng

Det er gjennom hulltaking påvist høyt fuktnivå inne i trekonstruksjonen i hulltakingen, men ikke påvist fuktskader i dette området. Høy luftfuktighet kan over tid føre til muggvekst eller sverting av materialer. Samtidig kan materialer og konstruksjoner bli ødelagt.

Innvendig > Innvendige dører

Det er påvist avvik som tilsier at det bør foretas tiltak på enkelte dører.

Våtrom > Kjeller > Vaskerom > Tilliggende konstruksjoner våtrom

Ved andre fuktundersøkelser enn hulltaking, er det ikke påvist indikasjoner på fuktskader.

Kjøkken > 1.etasje > Kjøkken > Avtrekk

Det er kun kullfilterventilator på kjøkkenet og heller ikke andre forserte/mekaniske avtrekksløsninger fra kokesonen.

Tekniske installasjoner > Vannledninger

Mer enn halvparten av forventet brukstid er passert på innvendige vannledninger.

Det er avvik: Det er ikke papirer på kontroll av vann fra brønn.

Tekniske installasjoner > Avløpsrør

Mer enn halvparten av forventet brukstid er passert på innvendige avløpsledninger.

Tekniske installasjoner > Ventilasjon

Det er påvist mangelfull ventilasjon på ett eller flere rom i boligen.

Tekniske installasjoner > Elektrisk anlegg

Eldre elektrisk anlegg. Men noen oppgraderinger er gjort. Eier har bare papirer på det siste som er gjort. Elektrisk kontroll anbefales.

Tomteforhold > Drenering

Det mangler, eller på grunn av alder er det sannsynlig at det mangler, utvendig fuktsikring av grunnmuren ved kjeller/underetasje.

Tomteforhold > Terrengforhold

Det er påvist dårlig fall eller flatt terreng inn mot grunnmur og dermed muligheter for større vannansamlinger.

Tomteforhold > Utvendige vann- og avløpsledninger

Mer enn halvparten av forventet brukstid er passert på utvendige avløpsledninger. Mer enn halvparten av forventet brukstid er passert på utvendige vannledninger.

Tomteforhold > Septiktank

Mer enn halvparten av forventet brukstid er passert på septiktank.

For de bygningsdeler som har fått tilstandsgrad 2 og 3, og hvor det er påregnelig med tiltak, har bygningssakskynding utarbeidet et estimert kostnadsintervall. Se tilstandsrapport for mer informasjon.

Innbo og løsøre

Liste over løsøre og tilbehør må leses før budgivning. Her fremgår hvilke løsøre som skal følge eiendommen dersom dette var på eiendommen ved kjøpers besiktigelse om annet ikke er avtalt.

Hvitevarer

Følgende hvitevarer følger handelen: Komfyr/stekeovn/koketopp, oppvaskmaskin, kjøleskap/kombiskap. Lysekroner medfølger ikke handelen.

Parkering

Parkering i garasje og gruset gårdsplass.

Forsikringsselskap

If Skadeforsikring Nuf-53

ENERGI

Oppvarming

Vedovn og elektrisk oppvarming.

Dersom det er rom i boligen som ikke har vegg/fastmonterte ovner, så følger det heller ikke med ovner i disse rommene.

Energikarakter

G

Energifarge

Gul

ØKONOMI**Kommunale avgifter**

Kr 4 756

Kommunale avgifter år

2024

Info kommunale avgifter

Kommunale avgifter inkluderer: Avløp, eiendomsskatt og feiing. I tillegg kommer renovasjonsgebyr fra Libir på kr. 5 110,-.

Eiendomsskatt

Kr 2 290

Eiendomsskatt år

2024

Info eiendomsskatt

Eiendomsskatten er inkludert i kommunale avgifter.

Formuesverdi primær

Kr 841 785

Formuesverdi primær år

2022

Formuesverdi sekundær

Kr 3 198 784

Formuesverdi sekundær år

2022

Tilbud lånefinansiering

Vi anbefaler våre kunder å ta kontakt med vår samarbeidspartner Sparebanken Sør, på tlf. 38 10 92 00, for et uforpliktende tilbud.

OFFENTLIGE FORHOLD**Tinglyste heftelser og rettigheter**

På eiendommen er det tinglyst følgende heftelser og rettigheter som følger eiendommens matrikkel ved overskjøting til ny hjemmelshaver:

4215/55/12:

11.06.1952 - Dokumentnr: 783 - Bestemmelse om beiterett

Bestemmelse om gjerde

Gjelder denne registerenheten med flere

18.08.2011 - Dokumentnr: 650406 - Jordskifte

Jordskifteasak 0900-2001-0026 Vegjordskifte Ny E18 - Glamsland - Vest-Agder grense.

Gjelder denne registerenheten med flere

12.06.2017 - Dokumentnr: 614952 - Jordskifte
Jordskifte, grensefastsettende sak
Sak 16-037032RFA-JARD Badstudalen naturreservat
Aust-Agder Jordskifterett
Gjelder denne registerenheten med flere

Fra hovedbølet som eiendommen er fradelt fra, kan det være tinglyst heftelser i form av erklæringer/avtaler som ikke fremgår av grunnboken for denne eiendommen. Eiendommen overdras fri for pengeheftelser, med unntak av eventuelle erklæringer, avtaler, servitutter og panteheftelser som fremgår av salgsoppgaven og skal følge med eiendommen ved salg. Kjøpers bank vil få prioritet etter disse.

Ferdigattest/brukstillatelse

Kommunen opplyser at det ikke foreligger noen godkjente byggetegninger i deres arkiv på eneboligen. Dette medfører at megler ikke kan kontrollere at bruken av rommene i boligen samsvarer med det de er godkjent som. Eventuelle pålegg/søknader som følge av ulovlige tiltak på eiendommen er kjøpers risiko og ansvar.

Det foreligger ikke ferdigattest for eiendommen. Det utstedes ikke ferdigattest for tiltak som er omsøkt før 1. januar 1998, jf. pbl § 21-10 femte ledd. Det foreligger heller ikke midlertidig brukstillatelse. Manglende brukstillatelse kan innebære at tiltaket ikke lovlig kan tas i bruk. Kjøper overtar risikoen og ansvar for manglende ferdigattest/brukstillatelse på eiendommen.

Det foreligger ferdigattest datert 22.05.2017. Ferdigattesten gjelder rive og oppføre en ny garasje. At en slik attest eksisterer gir ingen garanti for at det ikke er utført arbeid på boliger som ikke er byggemeldt eller godkjent.

Innbygg av overbygd terrasse foran huset som er ca. 10 kvm med kald gang og utestue er ikke søkt. Endringene er ikke omsøkt. Ulovlige tiltak vil kommunen kunne forfølge og kreve omsøkt etter dagens regelverk. Risiko og eventuelle kostnader forbundet med eventuell søknad-/godkjenning påhviler kjøper.

Det er avvik mellom godkjente tegninger/ferdigattest og dagens bebyggelse. Garasje: Garasjeport er fjernet og det er satt inn dør og vinduer. Endringene er ikke omsøkt. Ulovlige tiltak vil kommunen kunne forfølge og kreve omsøkt etter dagens regelverk. Risiko og eventuelle kostnader forbundet med eventuell søknad-/godkjenning påhviler kjøper.

Vei, vann og avløp

Eiendommen har privat septikanlegg. Eiendommen har brønn. Det er ikke kommunalt vann. Privat vei. Vei til eiendommen etablert over naboeiendommen. Veiretten er ikke tinglyst. Risiko og eventuelle kostnader forbundet med å formalisere avtale vedr. veirett og evt. tinglysning av denne påhviler kjøper.

Regulerings og arealplaner

Eiendommen ligger i et uregulert område, godkjent som spredt boligbebyggelse, nåværende, og er en del av kommuneplanens arealdel/byplan.

Id: 2021000918
Navn: Kommuneplanens arealdel 2023-2035
Plantype: Kommuneplanens arealdel
Status: Endelig vedtatt arealplan
Ikrafttredelse: 06.09.2023

Adgang til utleie

Boligen har ikke egen utleiedel.

Legalpant

Kommunen har legalpant i eiendommen for forfalte krav på eiendomsskatt og kommunale avgifter/gebyrer.

Kommentar konsesjon

Lillesand kommune har konsesjonsgrense null. Dette innebærer boplikt. Kjøper må undertegne egenerklæring om konsesjonsfrihet, som megler sender til kommunen for registrering. Sørmeglere gjør oppmerksom på at kommunen må ha bekreftet at egenerklæringen er registrert i matrikkelen før skjøte kan sendes til tinglysing. Oppgjør kan ikke finne sted før dette foreligger.

KONTRAKTSGRUNNLAG

Salgs- og betalingsvilkår

Eiendommen selges etter reglene i avhendingsloven.

Eiendommen skal overleveres kjøper i tråd med det som er avtalt. Det er viktig at kjøper setter seg grundig inn i alle salgsdokumentene, herunder salgsoppgave, tilstandsrapport og selgers egenerklæring. Kjøper anses kjent med forhold som er tydelig beskrevet i salgsdokumentene. Forhold som er beskrevet i salgsdokumentene kan ikke påberopes som mangler. Dette gjelder uavhengig av om kjøper har lest dokumentene. Alle interessenter oppfordres til å undersøke eiendommen nøye, gjerne sammen med fagkyndig før bud inngis. Kjøper som velger å kjøpe usett kan ikke gjøre gjeldende som mangel noe han burde blitt kjent med ved undersøkelsen.

Dersom det er behov for avklaringer, anbefaler vi at kjøper rådfører seg med eiendomsmegler eller en bygningssakkyndig før det legges inn bud.

Hvis eiendommen ikke er i samsvar med det kjøperen må kunne forvente ut ifra alder, type og synlig tilstand, kan det være en mangel. Det samme gjelder hvis det er holdt tilbake eller gitt uriktige opplysninger om eiendommen. Dette gjelder likevel bare dersom man kan gå ut i fra at det virket inn på avtalen at opplysningen ikke ble gitt eller at feil opplysninger ikke ble rettet i tide på en tydelig måte. En bolig som har blitt brukt i en viss tid, har vanligvis blitt utsatt for slitasje og skader kan ha oppstått. Slik bruksslitasje må kjøper regne med, og det kan avdekkes enkelte forhold etter overtakelse som nødvendiggjør utbedringer. Normal slitasje og skader som nødvendiggjør utbedring, er innenfor hva kjøper må forvente og vil ikke utgjøre en mangel.

Boligen kan ha en mangel dersom det er avvik mellom opplyst og faktisk areal, forutsatt at avviket er på 2% eller mer og minimum 1 kvm.

Ved beregning av et eventuelt prisavslag eller erstatning må kjøper selv dekke tap/kostnader opptil et beløp på kr 10 000 (egenandel).

Dersom kjøper ikke er forbruker selges eiendommen «som den er», og selgers ansvar er da begrenset jf. avhl. § 3-9, 1. ledd 2. pktm. Avhendingsloven § 3-3 (2) fravikes, og hvorvidt en innendørs arealsvikt karakteriseres som en mangel vurderes etter avhendingsloven § 3-8. Informasjon om kjøpers undersøkelsesplikt, herunder oppfordringen om å undersøke eiendommen nøye, gjelder også for kjøpere som ikke anses som forbrukere. Med forbrukerkjøp menes kjøp av eiendom når kjøperen er en fysisk person som ikke hovedsakelig handler som ledd i næringsvirksomhet.

Prisantydning

Kr 4 950 000

Totalpris

Kr 5 091 250

Omkostninger kjøpers beskrivelse

4 950 000,00 (Prisantydning)

Omkostninger

123 750,00 (Dokumentavgift)

16 500,00 (HELP Boligkjøperforsikring* (valgfritt))

500,00 (Tinglysningsgebyr pantedokument)

500,00 (Tinglysningsgebyr skjøte)

124 750,00 (Omkostninger totalt (uten HELP Boligkjøperforsikring))

141 250,00 (Omkostninger totalt (med HELP Boligkjøperforsikring))

5 074 750,00 (Totalpris inkl. omkostninger (uten HELP Boligkjøperforsikring))

5 091 250,00 (Totalpris inkl. omkostninger (med HELP Boligkjøperforsikring))

NB: Regnestykket forutsetter at det kun tinglyses et pantedokument og at eiendommen selges til prisantydning. Det tas forbehold om endringer i offentlige avgifter/gebyrer.

Overtakelse

Etter avtale.

Budgivning

Alle bud skal inngis skriftlig til megler. Det første budet må signeres, og budgiver må i tillegg legitimeres. Benytt "Gi bud"-knappen på våre annonser for å registrere ditt bud elektronisk. Dette er en enkel og sikker løsning som lar deg legitimere deg og signere budet elektronisk ved hjelp av BankID. Når første bud er gitt vil du motta en SMS-kvittering som du kan svare på for å gi eventuelle budforhøyelser. Budforhøyelser kan også gis ved å trykke "Gi bud" i våre annonser på nytt, eller via e-post eller andre skriftlige metoder. Megler skal så snart som mulig bekrefte skriftlig overfor budgiver at bud er mottatt. Bud som ikke er skriftlig eller som har kortere akseptfrist enn til kl. 12.00 første virkedag etter siste annonserte visning vil ikke bli formidlet til selger. Et bud er bindende for budgiver når budet er kommet til selgers kunnskap. Selger står fritt til å akseptere eller forkaste ethvert bud, og er således ikke forpliktet til å akseptere det høyeste budet på eiendommen.

Megler skal, i den grad det er nødvendig og mulig, informere de involverte i budrunden skriftlig om status i budgivningen. Megler er forpliktet til å legge til rette for en forsvarlig avvikling av budrunden, og for at budene skal kunne bli behandlet og videreformidlet skriftlig til alle involverte parter, må et hvert bud ha en tilstrekkelig lang akseptfrist. Selger må skriftlig akseptere budet før budaksept kan formidles til budgiver. Selger og kjøper har krav på å få utlevert kopi av budjournalen straks etter at handel er kommet i stand. Alle som har inngitt bud på eiendommen kan på forespørsel få en kopi av anonymisert budjournal etter at budrunden er avsluttet. For øvrig vises det til "Forbrukerinformasjon om budgivning", som er på baksiden av budskjemaet. Det forutsettes at hjemmel overføres til kjøper.

Betalingsbetingelser

Kjøpesum med tillegg av omkostninger skal være disponibelt på meglers klientkonto innen overtagelse. Normalt innebærer dette at fullt oppgjør må være innbetalt på meglers klientkonto senest to virkedager før avtalt overtagelsesdato.

Eventuelle vilkår knyttet til innbetalingen, eksempelvis pantedokument som skal tinglyses til fordel for kjøpers bank, må være megler i hende i god tid før overtagelse kan finne sted. Sørmeglere AS tar ikke imot innbetalinger fra utlandet, innbetaling av oppgjør skal foretas samlet fra kjøpers konto i norsk finansinstitusjon.

Megler tar ikke imot oppgjør i form av kontanter eller bankremisse.

Hvitvaskingsreglene

I henhold til lov om hvitvasking og terrorfinansiering har megler plikt til å gjennomføre kontrolltiltak ovenfor kunder. Dette innebærer å bekrefte kunders identitet, innhente opplysninger om reelle rettighetshavere og kundeforholdets formål og tilsiktede art. Videre skal megler kontrollere midlenes opprinnelse, samt gjennomføre kundekontroll av personer med disposisjonsrett til konto som benyttes ved transaksjoner til klientkonto.

Kundekontroll skal gjennomføres løpende gjennom hele oppdragsperioden, dersom megler på noe

tidspunkt ikke får gjennomført tilstrekkelig kundekontroll har megler rett til å avvikle kundeforholdet.

Megler er underlagt rapporteringsplikt til Økokrim ved mistanke om brudd på hvitvaskingsloven. Melding sendes Økokrim uten at partene varsles og megler kan i enkelte tilfeller ha plikt til å stanse gjennomføring av handelen. Partene i handelen kan komme i ansvar for tap den andre part påføres som følge av brudd på hvitvaskingsregelverket, partenes rettigheter ved mislighold.

Personopplysningsloven

I henhold til personopplysningsloven gjør vi oppmerksom på at interessenter kan bli registrert for videre oppfølging. Les mer om personvern i vår personvernerklæring på sormegleren.no/personvern

Boligselgerforsikring

Selger har tegnet boligselgerforsikring. Forsikringen dekker selgers ansvar etter avhendingsloven begrenset til eiendommens salgssum, oppad begrenset til 14 millioner kroner. Forsikringen dekker ikke verditap som følge av forekomst av insekter.

Boligkjøperforsikring

Vedlagt i salgsoppgaven følger informasjon om Boligkjøperforsikring og Boligkjøperforsikring Pluss fra HELP Forsikring AS. Boligkjøperforsikring er en rettshjølpsforsikring som gir trygghet og profesjonell juridisk hjelp dersom det oppdages uventede feil eller mangler ved boligen de neste fem årene. Boligkjøperforsikring Pluss har samme dekning som boligkjøperforsikring + fullverdig advokathjelp på viktige rettsområder i privatlivet. Egenandel kr. 4 000,- påløper i tvistesaker. Les mer om begge forsikringene i vedlagte materiell eller på help.no. Det gjøres oppmerksom på at meglerforetaket mottar fra kr 4.100,- til kr 6.400,- avhengig av boligtype, i honorar for hver forsikringsavtale som formidles på Boligkjøperforsikring, samt kr 1 000,- i honorar for Boligkjøperforsikring Pluss.

Meglere vederlag

Meglere vederlag er avtalt til 1,40 % inkl. mva.

Videre er det avtalt tilrettelegging kr 14.950,-, oppgjørshonorar kr 11.900,- og grunnpakke markedsføring kr 11.000,-

I tillegg dekker oppdragsgiver kr 500,- i utlegg for sikringsobligasjon.

Ved salgssum lik prisantydning vil dette til sammen utgjøre kr 107 650,00,- inkl. mva.

Dersom handel ikke kommer i stand har megler krav på å få dekket tilrettelegging, markedsføringskostnader, direkte utlegg, samt et rimelig vederlag for utført arbeid.

Selger

Eva Julia Marthinsen

Oppdragsansvarlig

Ørjan Aas Nielsen

Eiendomsmegler

OrjanAas.Nielsen@sormegleren.no

Tlf: 991 59 073

Ansvarlig megler

Ørjan Aas Nielsen

Eiendomsmegler

OrjanAas.Nielsen@sormegleren.no

Tlf: 991 59 073

Sørmeqleren AS, avd. Lillesand, Storgata 2D

4792 Lillesand

Tlf: 372 68 400

Organisasjonsnummer: 9441 21 331

Salgsoppgavedato

13.09.2024



Hall/gang



Kjøkken



Stue



Stue



Stue



Stue



Stue



Soverom



Soverom



Soverom



Bad



Bad





Kjellerstue



Kjellerstue



Bad



Bod



Garasjeloft



Garasjeloft



Garasje



Garasje



Terrasse



Dobbel garasje samt biloppstillingsplass på tomt



Garasje



Sørmegleren v/ Ørjan Aas Nielsen har gleden av å presentere Vallesverdveien 710!



Hønsehus



SØRMEGLEREN

Plantegningene er ikke målbare og kan inneholde feil.
Møbleringen på tegningene gjengir ikke faktisk møblering og er der bare som illustrasjon.

Plantegning

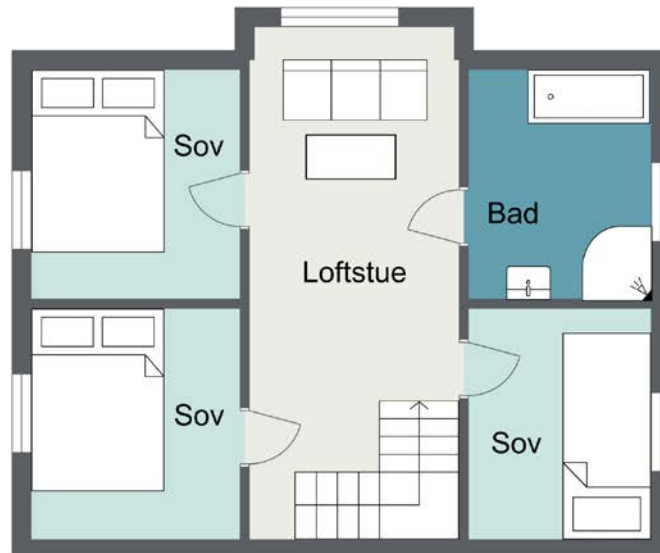

SØRMEGLEREN

Plantegningene er ikke målbare og kan inneholde feil.
Møbleringen på tegningene gjengir ikke faktisk møblering og er der bare som illustrasjon.

Plantegning

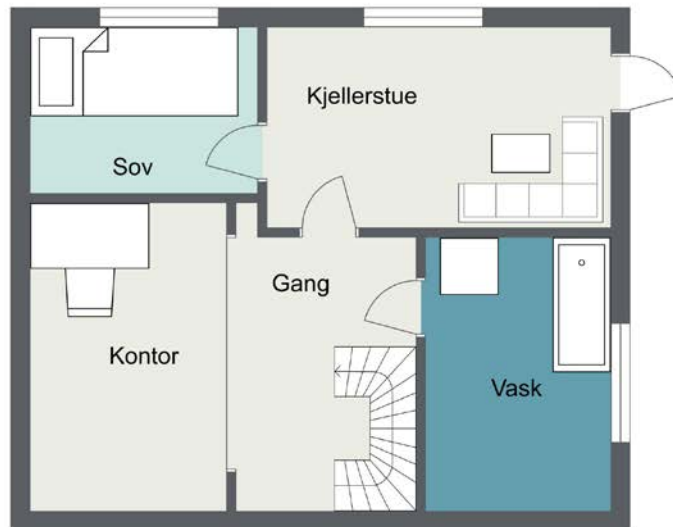

Plantegningene er ikke målbare og kan inneholde feil.
Møbleringen på tegningene gjengir ikke faktisk møblering og er der bare som illustrasjon.

Plantegning



Plantegningene er ikke målbare og kan inneholde feil.
Møbleringen på tegningene gjengir ikke faktisk møblering og er der bare som illustrasjon.

Plantegning

Nabolagsprofil

Vallesverdveien 710

Offentlig transport

🚏 Vestre Vallesverd Linje 139	4 min 🚶 0.3 km
🚏 Sørlandssenteret terminal Linje M1, M2, A26, 100, N101	9 min 🚏 8.2 km
🚏 Kristiansand rutebilstasjon Buss, tog	16 min 🚏 18.3 km
🚏 Kristiansand stasjon Linje F5	17 min 🚏 18.9 km
✈️ Kristiansand Kjevik	18 min 🚏

Skoler

Høvåg skole (1-10 kl.) 235 elever, 14 klasser	9 min 🚶 7.5 km
Borkedalen skole (1-7 kl.) 382 elever, 29 klasser	12 min 🚶 10.7 km
Møglestu videregående skole 405 elever, 21 klasser	13 min 🚶 14 km
Kristiansand katedralskole/Gimle	16 min 🚶

Aldersfordeling barn (0-18 år)

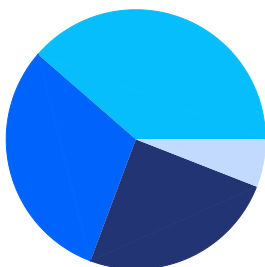

- 31% i barnehagealder
- 39% 6-12 år
- 6% 13-15 år
- 25% 16-18 år

Aldersfordeling

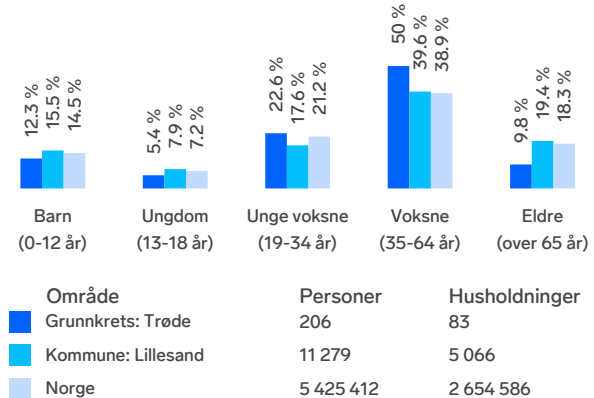

Barnehager

Framsyn barnehage (0-5 år) 48 barn	6 min 🚶 5.1 km
Tripp-Trapp-Tresko (1-5 år) 20 barn	6 min 🚶 5.4 km
Sørlandsparken barnehage (1-5 år) 73 barn	7 min 🚶 7.4 km

Dagligvare

Matkroken Indre Årsnes Post i butikk, PostNord, søndagsåpent	8 min 🚶 6.9 km
Coop Obs Sørlandssenteret Post i butikk	9 min 🚶 8.3 km

Sport

🏈 Sørlandshallen fotballhall Fotball	7 min 🚶 7.4 km
🏈 Høvåg skole Ballspill, fotball, sandvolleyball	9 min 🚶 7.5 km
🏋️ SKY Fitness Lillesand	8 min 🚶
🏋️ PDL Center Sørlandsparken	10 min 🚶

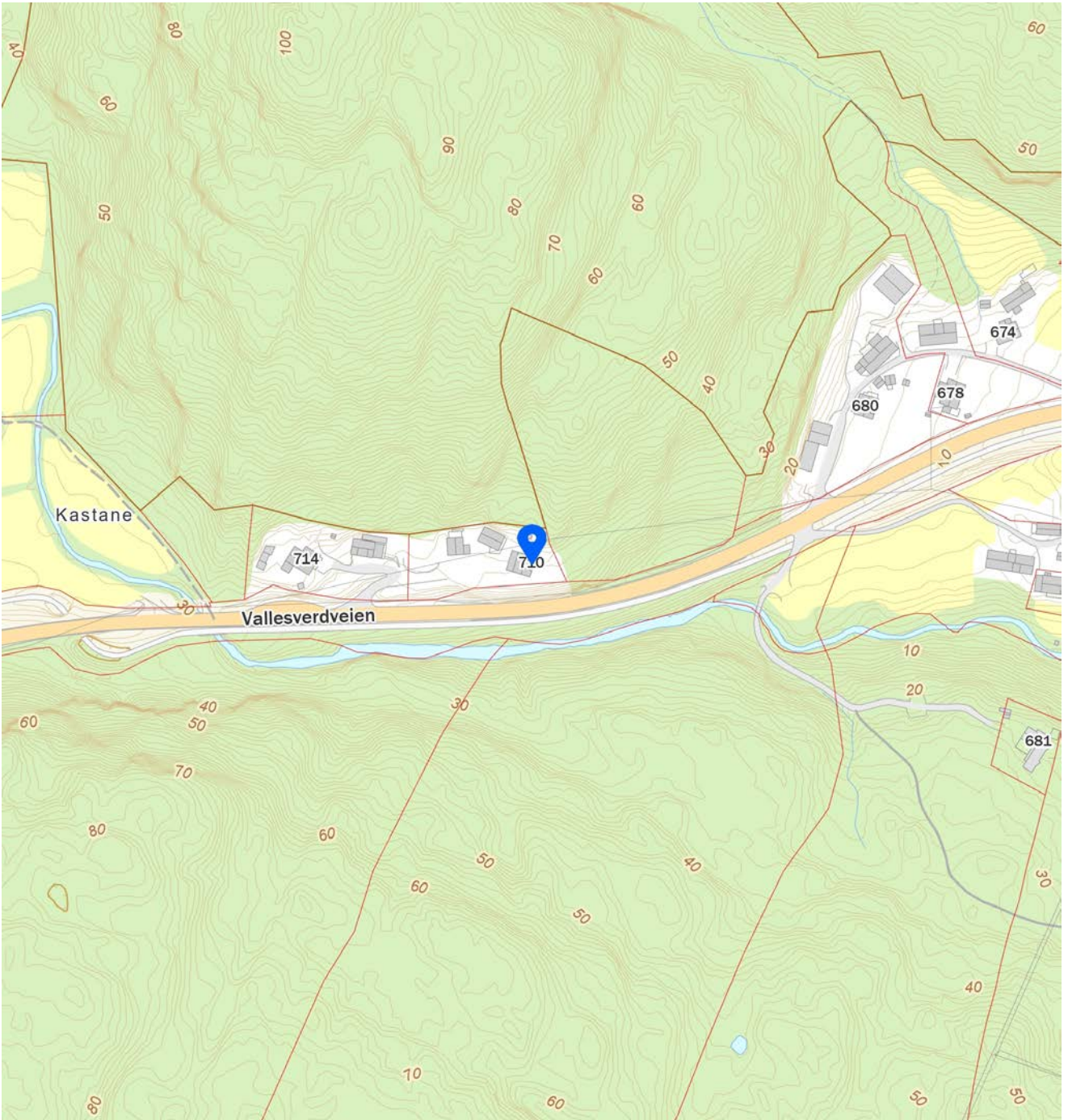
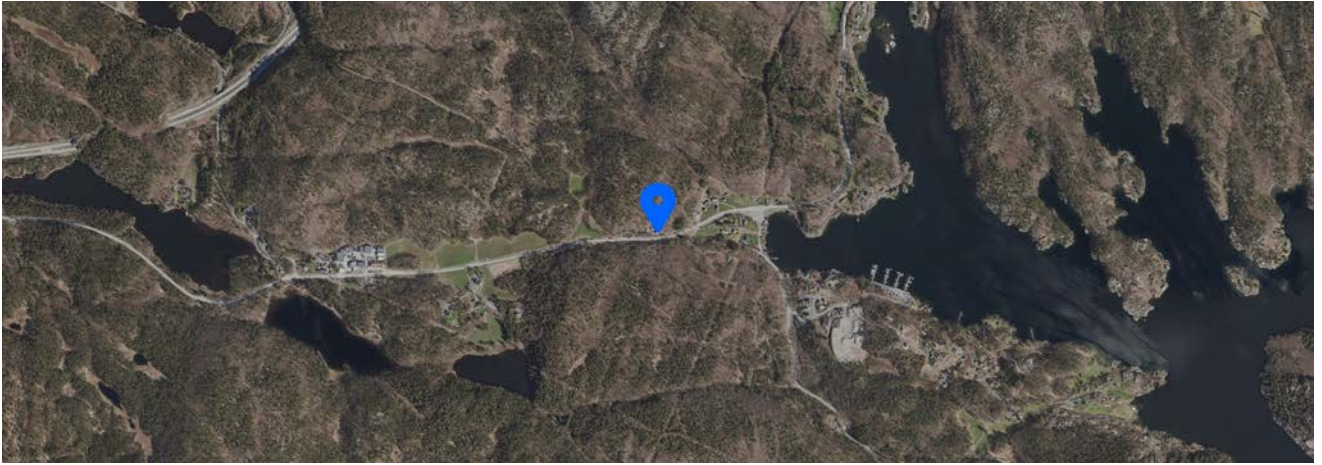

Tilstandsrapport

 Enebolig

 Vallesverdveien 710, 4790 LILLESAND

 LILLESAND kommune

 # gnr. 55, bnr. 12

Sum areal alle bygg: BRA: 313 m² BRA-i: 191 m²



Befaringsdato: 15.08.2024

Rapportdato: 19.08.2024

Oppdragsnr.: 20308-1839

Referansenummer: JD3958

Autorisert foretak: Takst og Energidoktoren AS

Sertifisert Takstingeniør: Henrik Løvdal

Vår ref: Takstmann Henrik Løvdal



 Medlem av
Sørlandstakst



Rapporten kan brukes i inntil ett år etter befaringsdatoen, og kan ikke gjenbrukes ved flere boligsalg i denne perioden. For eiendomsoverdragelser fra 1.1.2024, må selger sørge for at areal i rapporten er oppdatert og følger ny bransjestandard for areal. Skjer det endringer, oppstår skader også videre på boligen, bør du som selger be om oppdatert rapport.

Norsk takst

Norsk takst er bransjeorganisasjonen for landets bygningssakkyndige og takstforetak, med om lag 1400 sertifiserte medlemmer fordelt på omtrent 1000 bedrifter. I boligomsetningen regnes takstrapportene som et helt avgjørende element i den informasjonen som gjøres tilgjengelig for kjøper. Årlig leverer medlemmene rundt 120.000 slike takster. Det gir unik oversikt over norske boliger, og bidrar til at alle oppdrag kan utføres med utgangspunkt i erfaringsbasert kvalitet.



Det stilles høye krav til utdanning, sertifisering og yrkesetikk. Norsk takst er opptatt av at boligomsetningen skal være trygg, og legger vekt på å opptre uavhengig av andre bransjeaktører. Bygningssakkyndige fakturerer sine tjenester uten hensyn til hvilken pris som oppnås, og skal heller ikke på annen måte ha noen egeninteresse knyttet til handelen.

Uavhengighet og god fagkunnskap har over tid bygget troverdighet og tillit. Både selger og kjøper skal kunne stole på bygningssakkyndiges vurderinger. For tilfeller der det likevel skulle oppstå misnøye med utført arbeid, har vi sammen med Forbrukerrådet etablert en klagenemnd.

Norsk takst har en sentral rolle i utviklingen av norske standarder, regler og profesjonsprinsipper, og representerer bransjen i alle relevante internasjonale fora. Dette sikrer at norske bygningssakkyndige tidlig kan tilpasse seg krav og bransjetrender fra utlandet, samtidig som takseringsfaget får en norsk stemme på verdensbasis. Organisasjonen bidrar i næringspolitisk sammenheng, og har vært en pådriver for å sikre at lover og regler gir trygghet for forbrukerne i boligomsetningen.

Takst og Energidoktoren AS V/Takstmann/Bygningssakkyndig Henrik

Takst og Energidoktoren AS. Takstmann/Bygningssakkyndig har jobbet med taksering siden 2008. Jeg har bakgrunn som Byggmester. Har jobbet for tømmerfirma og drevet for meg selv med bygging og utleie av boliger. I min daglige fulltidsjobb som Takstmann/Bygningssakkyndig utfører tilstandsrapporter, hjelper i byggesaker, overtagelser, arveoppgjør, reklamasjon, skade, energimerking/energiltak av bolig.



Rapportansvarlig



Henrik Løvdal

Uavhengig Takstingeniør

takstmann@henriklovdal.no

913 23 180



Dette trenger du å vite om tilstandsrapporten



Hva er en tilstandsrapport?

En tilstandsrapport beskriver synlige skader/avvik eller tegn på skader/avvik på boligen. Rapporten fremhever vanligvis ikke positive egenskaper ved boligen.



Hva vurderer en bygningssakkyndig?

Den bygningssakkyndige vurderer boligen ut fra hva man kan forvente av en bygning av samme alder og type. Vurderingen gjøres som regel mot hvordan det var vanlig å bygge og regler som gjaldt da boligen ble oppført (søknadstidspunktet). Forhold som er vanlige for bygningens alder, slik som slitasje etter normal bruk regnes ikke som avvik.



Hva inneholder tilstandsrapporten?

Den bygningssakkyndige undersøker rom og bygningsdeler slik det kommer frem av [Forskrift til avhendingsloven](#). Tilstandsrapporten inneholder bare avvik som den bygningssakkyndige kan se eller kontrollere med enkle hjelpemidler. Det gjøres ikke nærmere undersøkelser slik som åpning av vegger eller andre bygningsdeler. I vegg mot våtrom og rom under terreng kan det borres et hull for å gjøre enkle undersøkelser slik som fuktøk.

Når du kjøper en brukt bolig

Når du kjøper en brukt bolig, er det viktig å være oppmerksom på at dette ikke kan sammenlignes med å kjøpe en ny bolig. Måten boligen ble bygget på kan være annerledes enn i dag. Bygninger svekkes over tid, og utsettes for slitasje blant annet på grunn av bruk og vær og vind. Mange boliger fornyes helt eller delvis, noen i flere omganger, eller det oppføres tilbygg. Særlig for boliger som er pusset opp eller endret, er det viktig å merke seg at fornyelse av overflater ikke nødvendigvis betyr at bygningsdeler under er forbedret.

Vurdering mot byggeår

Den bygningssakkyndige vil vurdere boligen mot hvordan det var vanlig å bygge og regler som gjaldt da bygningen ble oppført (søknadstidspunktet). Den bygningssakkyndige ser etter avvik som har betydning for og som reduserer boligens funksjon og verdi, og som kommer frem av Forskrift til avhendingslova. Noen rom og bygningsdeler slik som bad og vaskerom, og forhold som gjelder sikkerhet mot brann, rekkverk og trapper osv., vil den bygningssakkyndige vurdere mot dagens regelverk. Etter dagens regelverk vil disse kunne få en tilstandsgrad 2 eller 3 uten at det nødvendigvis er krav om at avviket må utbedres.

Tilstandsrapporten beskriver ikke hele boligen

BYGNINGSSAKKYNDIGE SER FOR EKSEMPEL IKKE PÅ (MED MINDRE BYGNINGSDELEN ER NEVNT I RAPPORTEN)

- vanlig slitasje og normal vedlikeholdstilstand
- bagatellmessige forhold som ikke påvirker bygningens bruk eller verdi vesentlig
- etasjeskillere
- tilleggsbygg slik som garasje, bod, anneks, naust også videre
- utvendige trapper
- støttemurer
- skjulte installasjoner
- installasjoner utenfor bygningen
- full funksjonstesting av el- og VVS-installasjoner
- geologiske forhold og bygningens plassering på grunnen
- bygningens planløsning
- bygningens innredning
- løsløse slik som hvitevarer
- utendørs svømmebasseng og pumpeanlegg
- bygningens estetikk og arkitektur
- bygningens lovlighet (bortsett fra bruksendringer, brannceller og forhold som åpenbart kan påvirke helse, miljø og sikkerhet)
- fellesarealer (med mindre boligeier har vedlikeholdsplikt for fellesarealer og dette er kjent for bygningssakkyndig, eller fellesarealet har en særlig tilknytning til boligen).

© iVerdi 2023 © Norsk takst 2023

Malen til denne rapporten, inkludert standardtekstene fra Norsk takst, er vernet etter åndsverkløven og kan kun benyttes av medlemsforetakene i Norsk takst og av takstingeniører som er sertifisert i slikt foretak, samt av kunder hos iVerdi og studenter hos NEAK. For andre aktører er eksemplarframstilling av malen og standardtekster, som utskrift og annen kopiering til bruk som grunnlag for tilsvarende rapporter, bare tillatt når det er hjemlet i lov (kopiering til privat bruk, sitat o.l.) eller avtale med Norsk Takst ([Forside](#)) eller iVerdi ([Hjem-iVerdi](#)).

Utnyttelse i strid med lov eller avtale kan medføre erstatnings- og straffansvar.

Dette trenger du å vite om tilstandsrapporten

Tilstanden vurderes med ulike tilstandsgrader

Tilstanden gir uttrykk for en gitt forventet tilstand, blant annet vurdert ut fra alder og normal bruk. Ved Tilstandsgrad 0 (TG0) og Tilstandsgrad 1 (TG1) gir den bygningssakkyndige normalt ingen begrunnelse for valg av tilstandsgrad. Grunnen er at bygningen eller bygningsdelen da bare har normal slitasje. Ved skjulte konstruksjoner kan alder alene avgjøre tilstandsgrad. Når bygningssakkyndige anbefaler tiltak, for eksempel utbedringer, må brukeren av rapporten vurdere om tiltakene er nødvendige og lønnsomme.

Når den bygningssakkyndige velger tilstandsgrad, baseres vurderingen på faste kriterier som følger av gjeldende bransjestandard for Teknisk tilstandsanalyse ved omsetning av bolig og Forskrift til avhendingslova.



TILSTANDSGRAD 0, TG0: INGEN AVVIK

Bygningsdelen skal være tilnærmet ny, ikke vise tegn på slitasje og det skal være lagt frem dokumentasjon på faglig god utførelse. Det er ingen merknader til delen.



TILSTANDSGRAD 1, TG1: MINDRE AVVIK

Bygningsdelen skal bare ha normal slitasje, og straktiltak skal ikke anses som nødvendig. Graden kan også brukes når delen er ny, men der dokumentasjon på faglig god utførelse mangler.



TILSTANDSGRAD 2, TG2: VESENTLIGE AVVIK OG MINDRE AVVIK SOM ETTER NS 3600 GIR TG 2

Bygningsdelen skal enten ha feil utførelse, en skade eller symptomer på skade, sterk slitasje eller nedsatt funksjon. Graden gis når bygningsdelen trenger vedlikehold eller tiltak i nær fremtid. Graden skal også brukes når delen er gammel og det er grunn til å varsle om faren for skader på grunn av alderen, eller når det er grunn til å overvåke delen spesielt på grunn av fare for større skader eller følgeskader.

Ved avvik som ikke krever umiddelbare tiltak (ingen umiddelbar kostnad) så blir TG2 markert med en lysere farge.



TILSTANDSGRAD 3, TG3: STORE ELLER ALVORLIGE AVVIK

Denne tilstandsgraden brukes ved kraftige tegn på forhold som man må regne med trenger utbedring straks eller innen kort tid. Det er påvist funksjonssvikt eller sammenbrudd.



IKKE UNDERSØKT/IKKE TILGJENGELIG FOR UNDERSØKELSE

Det kan være avvik/skader som ikke er avdekket.

Hva er et anslag på utbedringskostnad?

Hva det vil koste å utbedre rom eller bygningsdeler, er et forsiktig anslag basert på nåværende kvalitet, registrert avvik og angitte tiltak i rapporten. Anslaget er gitt på generelt grunnlag og må ikke forveksles med et pristilbud fra en håndverker. Det kan foreligge avvik og tiltak som ikke kommer frem av rapporten. Utbedringskostnad avhenger blant annet av personlige valg av og markedspris på materialer og tjenesteyter.

I rapporten skal det settes anslag for utbedringskostnad for TG3, og slikt anslag kan også gis ved TG2.



Ingen umiddelbare kostnader



Tiltak under kr 10 000



Tiltak mellom kr 10 000 - 50 000



Tiltak mellom kr 50 000 - 100 000



Tiltak mellom kr 100 000 - 300 000



Tiltak over kr 300 000

Beskrivelse av eiendommen

Enebolig med 2 garasjer på tomten. Boligen er oppført i 1952. Garasjene er oppført i 2008 og 2013. Den ene garasjen har fått ny garasje bak i 2021.

Det er utført oppussing og noen oppgraderinger av bla: Taktekingen på boligen ble byttet i 2010. Kjøkkeninnredningen ble montert i 2014. Noen vinduer er byttet på `90 tallet, noen på `80 tallet. Det er montert nye vinduer til tilbygg stuen. Det er laget vindfang med eldre dør i fronten.

Garasjer virket i ok stand. Vanlig vedlikehold må gjøres. Det bør merke seg at boliger fra denne tiden er oppført med datidens krav og forskrifter som nødvendigvis ikke stemmer overens med dagens krav til konstruksjoner og utførelse.

Konklusjon tilstand

Noen bygningsdeler i fra byggeår kan ha behov for vedlikehold og normale oppgraderinger. Badet og vaskerommet i boligen er å regnes som eldre. De må renoveres.

Det er ikke drenert rundt boligens vegger under bakken. Noen vinduer bør byttes ut på grunn av alder og vanlig slitasje.

Boligen varmes opp med: strøm, vedovn og varmepumpe (2021).

Spørsmål ang. befaringen kan rettes direkte til utførende Takstmann hverdager fra kl.09.00 til 16.00 på mobil 913 23180. Evt. send mail med dine spørsmål til takstmann@henriklovdal.no
Hele rapporten må leses. OGSÅ DEN delen med bilder. Der er det ofte mer utfyllende tekst. Videre poster i rapporten er mer utfyllende.

Enebolig - Byggeår: 1952

UTVENDIG

[Gå til side](#)

Taktekking er byttet i 2010.
Takrenner og nedløp i malt metall. De går i lukket rør i bakken og ut på terrenget.
Det er montert snøfangere på taket.
Det er ikke montert stigtrinn på taket opp til pipen. Det må gjøres. Det er vanskelig tilgang for feier å feie fra loftet.
Yttervegger av bindingsverk med utvendig liggende trekledning. Kledningen er byttet.
Usikkert når. Den er ikke lektet ut. Normalt vedlikeholdt.
Undersøkelse er foretatt fra loftsluken.
Det er ikke montert gulv på loftet. Det er ikke isolert mellom bjelker mot loftsetasjen.
Takkonstruksjonen på huset er laget av plasslaget trekonstruksjon med bordtak.
Åser og sperrer.
Luftespalte ned langs skråtaket. Synlig luftespalte ute ved tilbygg 1.etg.
Etasjeskiller bør isoleres. Loftsluken må byttes til en tett, isolert luke med stige.
Noen vinduer er byttet på 1990 tallet. Noen er eldre.
Det er noen få nye vinduer. Disse er ok.
Det er satt inn en eldre høy dør til tilbygget vindfang. (Passer til stilen på boligen).
Innforbi der er det en ytterdør.
Det er terrassedør fra 1.etg. ut til liten luftebalkong.
Inn til kjelleren er det montert en vanlig kjellerdør.
Dørene er å regnes som eldre. Men ok. Må etter hvert byttes.
Dører må vedlikeholdes hvert år. Hengsler må ofte smøres.
Overbygget terrasse ved inngangspartiet.
Rekkverk er laget etter eldre krav.
Luftebalkong ut i fra stuen. Høyde på rekkverk er 90 cm. Det var datidens krav.
Terrasse og balkong trenger vanlig vedlikehold.
Trapp i mur inn til boligen. Trinn har litt slitasje.
Rekkverk i tre.
Fliser som er lagt i trappen må festes eller fjernes.

INNENDIG

[Gå til side](#)

Beskrivelse av eiendommen

Boligen var bebodd og møblert på befaringsdagen. Alle flater var ikke tilgjengelig for inspeksjon. Innvendige flater har vanlig bruksslitasje. Det er ikke regnet som vesentlig på en brukt bolig. EMen noen eldre flater inne. Flere rom i boligen trenger vanlig oppussing. Kjeller trenger mer oppussing enn de andre etasjene.

Etasjeskillere av tre. Mur mot bakken. Etasjeskiller har noen høydeforskjeller som er litt større enn godkjente avvik. Boligen var møblert på befaringsdagen. Alle flater var ikke tilgjengelig for inspeksjon.

Ved byggetiden var det ikke krav til radonsperre. Eldre vedovn. Mursteinspipe.

Det må nevnes at pipen nærmer seg endt levetid. Feier må sjekke pipen ved neste befaring.

Eier opplyser om at feier ikke hadde noen merknader ved forrige kontroll.

Det er boret hull i veggen under terreng. Det ble målt fukt inne i veggen. 28 V%. Fuktig.

På innsiden må det fjernes plater og isolasjon for å tørke ut inne i veggen.

Inntil ny drenering er på plass bør vegger inne stå åpne (Ikke isoler eller lukk inne yttervegger).

Grunnmuren må tørkes ut. Avfukter er luft å bruke til det. Fuktig treverk må fjernes.

Trapp fra byggetiden fra 1.etg. til loftsetasjen. Den ble laget etter eldre krav.

Trappen ned til kjelleren er smal, uten rekkverk og har lav takhøyde.

Innvendige dører ok. Innvendige dører har vanlige bruksmerker. Dør som tar i karmen må stilles.

VÅTROM

[Gå til side](#)

Bad

Eldre bad i loftsetasjen. Det er montert toalett på gulvet. Dusjkabinett og badekar.

Det er ikke tilstrekkelig sluk i rommet. Belegget på gulvet har nådd forventet levetid.

Rommet må renoveres.

En må forvente generell oppgradering av våtrommets tettesjikt/membran for at våtrommet skal tåle en normal bruk etter dagens krav (tett våtsone). En samlet TG 3 for rommet er satt med bakgrunn i alder og manglende tetthet i våtsoner i rommet. Det er ikke behov for å gjennomføre en detaljert tilstandsanalyse, etter standardens krav.

Det er ikke boret hull i veggen mot våtrom.

Rommet har ikke fuktsikret vegg. Kommer vann på veggen vil det kunne bli skade i vegg og tilstøtende rom.

Vaskerom

Opplegg for vaskemaskin. Vvbereder av nyere dato.

Utslagsvask i stål. Gulv og vegger i mur.

Det er lagt fliser på murgulvet. Gulv og vegger har ikke fuktsikring foruten mur.

Det er ikke tilstrekkelig opplegg for sluk i rommet. Badekar er montert. Elektrisk vifte må monteres i ytterveggen.

En må forvente generell oppgradering av våtrommets tettesjikt/membran for at våtrommet skal tåle en normal bruk etter dagens krav (tett våtsone). En samlet TG 3 for rommet er satt med bakgrunn i alder og manglende tetthet i våtsoner i rommet. Det er ikke behov for å gjennomføre en detaljert tilstandsanalyse, etter standardens krav.

Vegger av mur. Da blir det ikke boret hull.

KJØKKEN

[Gå til side](#)

Kjøkkeninnredning fra 2014. Det er lagt på nye fliser. Innredningen var i ok stand.

Avtrekksvifte trakk luften inn i kullfilter. Ok. Men det er hull i veggen bak viften. Det bør monteres vifte som trekker luften ut.

TEKNISKE INSTALLASJONER

[Gå til side](#)

Beskrivelse av eiendommen

Eier opplyser om at det er stoppekran i kjelleren. Kobber-rør av eldre dato. Ingen synlige lekkasjer på befaringsdagen. Borehull med brønn. 90 meter.

Avløpsrør av plast og soil. Det er ikke synlig stakeluke fra avløpsrør. Avløpsrør er å regnes som eldre. Oppgraderinger må etter hvert gjøres. En kontroll med kamera av avløpsrør anbefales. Lufting fra ventil og vinduer. Elektrisk avtrekksvifte må monteres på bad og vaskerom. Varmepumpen virket ok. Vvbereder på ca 200 liter av nyere dato. Eldre elektrisk anlegg. Men noen oppgraderinger er gjort. Eier har bare papirer på det siste som er gjort. Elektrisk kontroll anbefales. Det er røykvarsler og nyere brannslukkerapparat i boligen.

TOMTEFORHOLD

[Gå til side](#)

Byggegrunnen kunne ikke sjekkes. Drenering: Langs den utvendige grunnmuren er det ingen synlige grunnmursplater/fuktsikring. Dersom det er montert drenerør må det antas at disse har en begrenset effekt som følger av alderssvikler. Grunnmur av betong. Ingen unormale skjevheter eller større sprekker på synlig grunnmur med indikasjon på setninger ble registrert. Forstøtningsmurer. Så ok ut. Ingen vesentlige sprekker. Boligen er bygget i terrenget. Det er ikke tilstrekkelig fall vekk i fra grunnmuren. Skrånende terreng på tomten. Det ble ikke fremlagt noen papirer eller informasjon om utvendige rør. Vann og avløpsrør av eldre dato. En kontroll med kamera av utvendige avløpsrør anbefales. Det er ingen informasjon om fra når septiktanken er fra eller hvordan tank det er. Denne må sjekkes av firma.

Arealer

[Gå til side](#)

Forutsetninger og vedlegg

[Gå til side](#)

Lovlighet

[Gå til side](#)

Enebolig

- Det foreligger ikke tegninger

Tilbygg til stuen og vindfang er ikke søkt om å bygge. Det er søkt godkjent tilbygg terrasse med halvtak. Det er ikke tegninger på boligen hos kommunen. Rominndeling er satt ut i fra hvordan boligen er i dag.

Garasje

- Det foreligger godkjente og byggemeldte tegninger, men det er avvik fra disse.

Noen rom har endret bruk.

Garasje

- Det foreligger godkjente og byggemeldte tegninger, men det er avvik fra disse.

Noen ombygginger er ikke søkt om. Det var tegning fra 8.11.2007

Sammendrag av boligens tilstand

Fordeling av tilstandsgrader

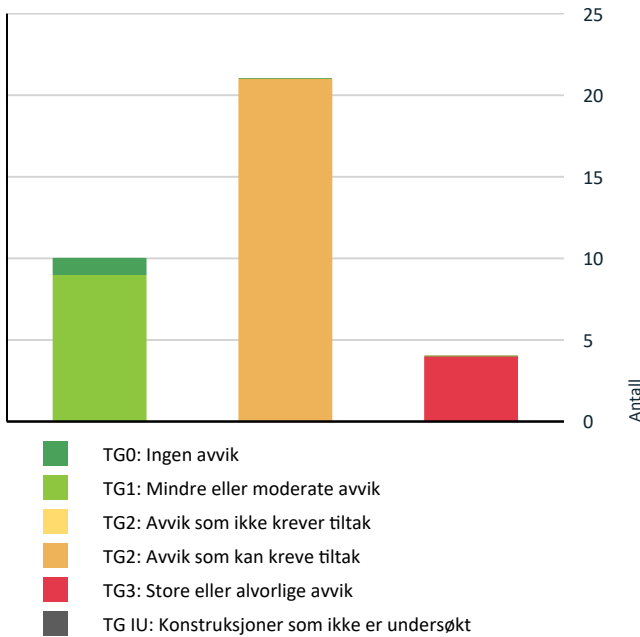

Vil du vite mer om tilstandsgrader? Se side 4.

Anslag på utbedringskostnad

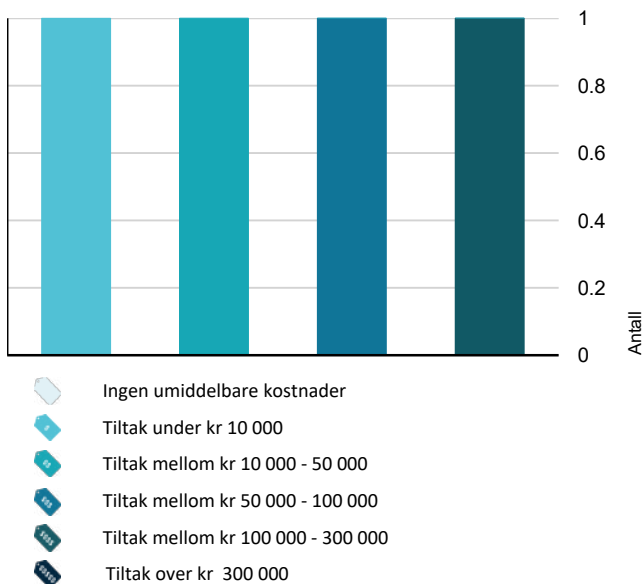

Hva er anslag på utbedringskostnad? Se side 4.

Spesielt for dette oppdraget/rapporten

Eier har informert om boligen. Tegninger fra kommunen eller godkjente byggetegninger er sjekket opp i mot dagens bruk og innredning. Boligen er sjekket. Bilder er tatt av alt som er synlig.

Oppsummering av avvik

Vil du vite mer? Se på rommet eller bygningsdelen senere i rapporten.

Enebolig

STORE ELLER ALVORLIGE AVVIK



Innvendig > Innvendige trapper

[Gå til side](#)

Det er ikke montert rekkverk.
Rekkverkshøyder er under dagens forskriftskrav til rekkverk i trapper.

Lavt rekkverk i trapp opp til loftet. Det er ikke montert rekkverk til trappen ned til kjelleren.



Kostnadsestimat: Under 10 000



Våtrom > Loftsetasje > Bad > Generell

[Gå til side](#)

Våtrommet må oppgraderes for å tåle normal bruk etter dagens krav.



Kostnadsestimat: 100 000 - 300 000



Våtrom > Loftsetasje > Bad > Tilliggende konstruksjoner våtrom

[Gå til side](#)

Hulltaking er ikke foretatt da det allerede er påvist andre avvik i våtsonen.
Den valgte konstruksjonsutforming gir økt fare for skader



Kostnadsestimat: 10 000 - 50 000



Våtrom > Kjeller > Vaskerom > Generell

[Gå til side](#)

Våtrommet må oppgraderes for å tåle normal bruk etter dagens krav.



Kostnadsestimat: 50 000 - 100 000

AVVIK SOM KAN KREVE TILTAK



Utvendig > Nedløp og beslag

[Gå til side](#)

Det er ikke tilfredsstillende bortledning av vann fra taknedløp ved grunnmur.

Det mangler tilfredsstillende adkomst til pipe for feier.



Utvendig > Veggkonstruksjon

[Gå til side](#)

Det er ingen eller liten lufting i nedre kant av kledning mot grunnmur.

Sammendrag av boligens tilstand

! Utvendig > Takkonstruksjon/Loft [Gå til side](#)

Det er begrenset/dårlig ventilering av takkonstruksjonen.
Det er fra loft/kryploft påvist indikasjoner på at det er punktering av dampspærre, som medfører svekket effekt av dampspærrefunksjonen.
Det er avvik:
Etasjeskiller mot loftsetasjen er ikke isolert.

! Utvendig > Vinduer [Gå til side](#)

Karmene i vinduer er slitte og det er sprekker i trevirket.
Vinduer er å regnes som eldre. På grunn av vinduenes alder (glass) må det kunne forventes/tas høyde for noe risiko for å at glass kan punktere eller er punktert.

! Utvendig > Balkonger, terrasser og rom under balkonger [Gå til side](#)

Rekkverket er for lavt i forhold til dagens krav til rekkverkshøyder.

! Innvendig > Overflater [Gå til side](#)

Det er avvik:
Innvendige flater har vanlig bruksslitasje.

! Innvendig > Etasjeskille/gulv mot grunn [Gå til side](#)

Målt høydeforskjell på over 15 mm gjennom hele rommet. Tilstandsgrad 2 gis med bakgrunn i standardens krav til godkjente måleavvik.

! Innvendig > Radon [Gå til side](#)

Det er ikke foretatt radonmålinger, og bygget er heller ikke utført med radonspærre.

! Innvendig > Pipe og ildsted [Gå til side](#)

Mer enn halvparten av forventet brukstid er passert på pipe.

! Innvendig > Rom Under Terreng [Gå til side](#)

Det er gjennom hulltaking påvist høyt fuktnivå inne i trekonstruksjonen i hulltakingen, men ikke påvist fuktskader i dette området. Høy luftfuktighet kan over tid føre til muggvekst eller sverting av materialer. Samtidig kan materialer og konstruksjoner bli ødelagt.

! Innvendig > Innvendige dører [Gå til side](#)

Det er påvist avvik som tilsier at det bør foretas tiltak på enkelte dører.

! Våtrom > Kjeller > Vaskerom > Tilliggende konstruksjoner våtrom [Gå til side](#)

Ved andre fuktundersøkelser enn hulltaking, er det ikke påvist indikasjoner på fuktskader.

! Kjøkken > 1.etasje > Kjøkken > Avtrekk [Gå til side](#)

Det er kun kullfilterventilator på kjøkkenet og heller ikke andre forserte/mekaniske avtrekksløsninger fra kokesonen.

! Tekniske installasjoner > Vannledninger [Gå til side](#)

Mer enn halvparten av forventet brukstid er passert på innvendige vannledninger.
Det er avvik:
Det er ikke papirer på kontroll av vann fra brønn.

! Tekniske installasjoner > Avløpsrør [Gå til side](#)

Mer enn halvparten av forventet brukstid er passert på innvendige avløpsledninger.

! Tekniske installasjoner > Ventilasjon [Gå til side](#)

Det er påvist mangelfull ventilasjon på ett eller flere rom i boligen.

! Tekniske installasjoner > Elektrisk anlegg [Gå til side](#)

Eldre elektrisk anlegg. Men noen oppgraderinger er gjort. Eier har bare papirer på det siste som er gjort. Elektrisk kontroll anbefales.

! Tomteforhold > Drenering [Gå til side](#)

Det mangler, eller på grunn av alder er det sannsynlig at det mangler, utvendig fuktsikring av grunnmuren ved kjeller/underetasje.

! Tomteforhold > Terrengforhold [Gå til side](#)

Sammendrag av boligens tilstand

Det er påvist dårlig fall eller flatt terreng inn mot grunnmur og dermed muligheter for større vannansamlinger.

Tomteforhold > Utvendige vann- og avløpsledninger [Gå til side](#)

Mer enn halvparten av forventet brukstid er passert på utvendige avløpsledninger.
Mer enn halvparten av forventet brukstid er passert på utvendige vannledninger.

Tomteforhold > Septiktank [Gå til side](#)

Mer enn halvparten av forventet brukstid er passert på septiktank.

Tilstandsrapport

ENE BOLIG



Byggeår
1952

Kommentar
I følge eiendomsverdi

Standard

Normal standard på bygget ut ifra alder/konstruksjon - jamfør beskrivelse under konstruksjoner.

Vedlikehold

Bygget er jevnlig vedlikeholdt.

Tilbygg / modernisering

2023	Tilbygg	Tilbygg 1.etg. Vindfang og tilbygg til stuen.
------	---------	---



TG 2 Nedløp og beslag

Takrenner og nedløp i malt metall. De går i lukket rør i bakken og ut på terrenget.

Det er montert snøfangere på taket.

Det er ikke montert stigtrinn på taket opp til pipen. Det må gjøres. Det er vanskelig tilgang for feier å feie fra loftet.

Årstall: 2010 **Kilde:** Tidligere salgsoppgaver

Vurdering av avvik:

- Det er ikke tilfredsstillende bortledning av vann fra taknedløp ved grunnmur.
- Det mangler tilfredsstillende adkomst til pipe for feier.

Konsekvens/tiltak

- Stigetrinn for feier må monteres.

UTVENDIG

TG 1 Takteking

Punktet må sees i sammenheng med Takkonstruksjon/Loft

Takteking er byttet i 2010.

Årstall: 2010 **Kilde:** Tidligere salgsoppgaver



TG 2 Veggkonstruksjon

Yttervegger av bindingsverk med utvendig liggende trekledning. Kledningen er byttet. Usikkert når. Den er ikke lektet ut. Normalt vedlikeholdt.

Vurdering av avvik:

- Det er ingen eller liten lufting i nedre kant av kledning mot grunnmur.

Konsekvens/tiltak

- Det er ikke behov for utbedringstiltak.
- Andre tiltak:

Ettersom kledningen er byttet, men det er ikke laget lufting. Litt avflassing av maling vil derfor kunne oppstå.

Tilstandsrapport



TO 2 Takkonstruksjon/Loft

Punktet må sees i sammenheng med Taktekking

Undersøkelse er foretatt fra loftsluken.

Det er ikke montert gulv på loftet. Det er ikke isolert mellom bjelker mot loftsetasjen.

Takkonstruksjonen på huset er laget av plasslaget trekonstruksjon med bordtak.

Åser og sperrer.

Luftespalte ned langs skråtaket. Synlig luftespalte ute ved tilbygg 1.etg.

Etasjeskiller bør isoleres. Loftsluken må byttes til en tett, isolert luke med stige.

Vurdering av avvik:

- Det er begrenset/dårlig ventilering av takkonstruksjonen.
- Det er fra loft/kryploft påvist indikasjoner på at det er punktering av dampspærre, som medfører svekket effekt av dampspærrefunksjonen.
- Det er avvik:

Etasjeskiller mot loftsetasjen er ikke isolert.

Konsekvens/tiltak

- Tiltak:

Hvis det skal etterisoleres mot loftsetasjen. Fra loftet må det da monteres plast i mot varm side og det må lages lufting mellom sperrer på loftet. Alle ledninger og rør som går igjennom etasjeskilleren må det tettes rundt.

TO 2 Vinduer

Noen vinduer er byttet på 1990 tallet. Noen er eldre.

Årstall: 1990 **Kilde:** Tidligere salgsoppgaver

Vurdering av avvik:

- Karmene i vinduer er slitte og det er sprekker i treverket.

Vinduer er å regnes som eldre. På grunn av vinduenes alder (glass) må det kunne forventes/tas høyde for noe risiko for å at glass kan punktere eller er punktert.

Konsekvens/tiltak

- Andre tiltak:

Vinduer må påregnes å byttes ut i fra alder, normal slitasje og energitap fra glass.



Tilstandsrapport



! TG 1 Vinduer - 2

Det er noen få nye vinduer. Disse er ok.

Årstall: 2023 Kilde: Eier



! TG 1 Dører

Det er satt inn en eldre høy dør til tilbygget vindfang. (Passer til stilen på boligen).

Innforbi der er det en ytterdør.

Det er terrassedør fra 1.etg. ut til liten luftbalkong.

Inn til kjelleren er det montert en vanlig kjellerdør.

Dørene er å regnes som eldre. Men ok. Må etter hvert byttes.

Dører må vedlikeholdes hvert år. Hengsler må ofte smøres.



! TG 2 Balkonger, terrasser og rom under balkonger

Overbygget terrasse ved inngangspartiet. Rekkverk er laget etter eldre krav.

Luftebalkong ut i fra stuen. Høyde på rekkverk er 90 cm. Det var datidens krav.

Terrasse og balkong trenger vanlig vedlikehold.

Vurdering av avvik:

- Rekkverket er for lavt i forhold til dagens krav til rekkverkshøyder.

Konsekvens/tiltak

- Det er ikke krav om utbedring av rekkverkshøyde opp til dagens forskriftskrav.

Tilstandsrapport



TG 1 Utvendige trapper

Trapp i mur inn til boligen. Trinn har litt slitasje. Rekkverk i tre. Fliser som er lagt i trappen må festes eller fjernes.



INNVENDIG

TG 2 Overflater

Boligen var bebodd og møblert på befaringsdagen. Alle flater var ikke tilgjengelig for inspeksjon. Innvendige flater har vanlig bruksslitasje. Det er ikke regnet som vesentlig på en brukt bolig. EMen noen eldre flater inne. Flere rom i boligen trenger vanlig oppussing. Kjeller trenger mer oppussing enn de andre etasjene.

Vurdering av avvik:

- Det er avvik:

Innvendige flater har vanlig bruksslitasje.

Konsekvens/tiltak

- Tiltak:

Normal oppussing må påregnes.



Tilbygget stue 1.etg.



Stue 1.etg.



Stue 1.etg.

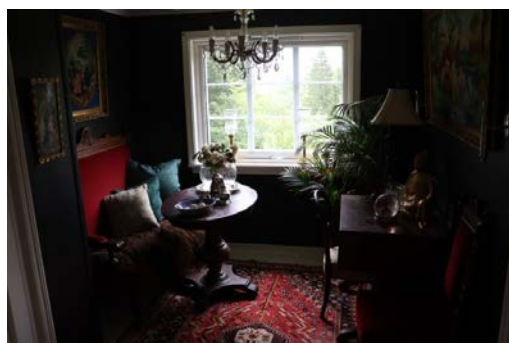

Loftstue.

Tilstandsrapport

TG 2 Etasjeskille/gulv mot grunn

Etasjeskillere av tre. Mur mot bakken. Etasjeskiller har noen høydeforskjeller som er litt større enn godkjente avvik. Boligen var møblert på befaringsdagen. Alle flater var ikke tilgjengelig for inspeksjon.

Vurdering av avvik:

- Målt høydeforskjell på over 15 mm gjennom hele rommet. Tilstandsgrad 2 gis med bakgrunn i standardens krav til godkjente måleavvik.

Konsekvens/tiltak

- For å få tilstandsgrad 0 eller 1 må høydeforskjeller rettes opp. Det vil imidlertid sjelden være økonomisk rasjonelt som et enkeltstående tiltak i en bolig som dette. Dersom boligen en gang skal renoveres, kan man vurdere slike tiltak.



TG 2 Radon

Ved byggetiden var det ikke krav til radonsperre.

Vurdering av avvik:

- Det er ikke foretatt radonmålinger, og bygget er heller ikke utført med radonsperre.

Konsekvens/tiltak

- Det bør gjennomføres radonmålinger.

TG 2 Pipe og ildsted

Eldre vedovn. Mursteinspipe.

Det må nevnes at pipen nærmer seg endt levetid. Feier må sjekke pipen ved neste befaring.

Eier opplyser om at feier ikke hadde noen merknader ved forrige kontroll.

Vurdering av avvik:

- Mer enn halvparten av forventet brukstid er passert på pipe.

Konsekvens/tiltak

- Tidspunkt for piperehabilitering nærmer seg.



1.etg.



Loft.



Kjeller

TG 2 Rom Under Terreng

Punktet må sees i sammenheng med 'Drenering'

Tilstandsrapport

Det er boret hull i veggen under terreng. Det ble målt fukt inne i veggen. 28 V%. Fuktig.

På innsiden må det fjernes plater og isolasjon for å tørke ut inne i veggen.

Inntil ny drenering er på plass bør vegger inne stå åpne (Ikke isoler eller lukk inne yttervegger). Grunnmuren må tørkes ut. Avfukter er luft å bruke til det. Fuktig treverk må fjernes.

Vurdering av avvik:

- Det er gjennom hulltaking påvist høyt fuktnivå inne i trekonstruksjonen i hulltakingen, men ikke påvist fuktskader i dette området. Høy luftfuktighet kan over tid føre til muggvekst eller sverting av materialer. Samtidig kan materialer og konstruksjoner bli ødelagt.

Konsekvens/tiltak

- Andre tiltak:
 - Det påviste fuktnivå gir grunn til å overvåke konstruksjonen jevnlig for å se utvikling over tid, og eventuelt foreta tiltak for å unngå fuktskader.

På innsiden må det fjernes plater og isolasjon for å tørke ut inne i veggen.

Inntil ny drenering er på plass bør vegger inne stå åpne (Ikke isoler eller lukk inne yttervegger). Grunnmuren må tørkes ut. Avfukter er luft å bruke til det. Fuktig treverk må fjernes. Når det ikke er drenert rundt grunnmuren må det gjøres tiltak innvendig og utvendig. Innvendig bør veggen stå åpen uten innboksing av muren. Det anbefales ikke å kle inne grunnmuren. Isolering av kjeller bør gjøres i himlingen mellom bjelker. Det er mest energimessig bra. Grunnmur holdes best tør ved å kunne puste fra innsiden.

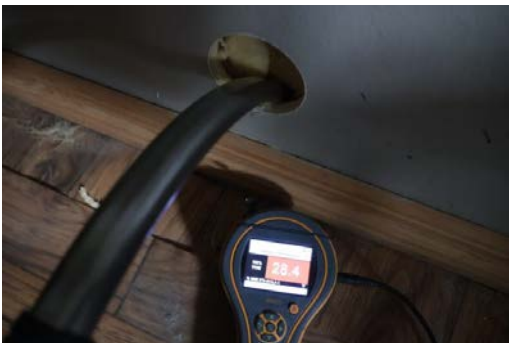

TG 3 Innvendige trapper

Trapp fra byggetiden fra 1.etg. til loftsetasjen. Den ble laget etter eldre krav.

Trappen ned til kjelleren er smal, uten rekkverk og har lav takhøyde.

Vurdering av avvik:

- Det er ikke montert rekkverk.
- Rekkverkshøyder er under dagens forskriftskrav til rekkverk i trapper.

Lavt rekkverk i trapp opp til loftet. Det er ikke montert rekkverk til trappen ned til kjelleren.

Konsekvens/tiltak

- Det er ikke krav om utbedring av rekkverkshøyder opp til dagens krav.
- Rekkverket er såpass lavt at det på grunn av sikkerhetsmessige forhold anbefales økning av høyde.
- Rekkverk må monteres for å lukke avviket.

Kostnadsestimat: Under 10 000



TG 2 Innvendige dører

Innvendige dører ok. Innvendige dører har vanlige bruksmerker. Dør som tar i karmen må stilles.

Vurdering av avvik:

- Det er påvist avvik som tilsier at det bør foretas tiltak på enkelte dører.

Konsekvens/tiltak

- Enkelte dører må justeres.

Tilstandsrapport



VÅTROM

LOFTSETASJE > BAD

Generell

Eldre bad i loftsetasjen. Det er montert toalett på gulvet. Dusjkabinett og badekar.

Det er ikke tilstrekkelig sluk i rommet. Belegget på gulvet har nådd forventet levetid.

Rommet må renoveres.

En må forvente generell oppgradering av våtrommets tettesjikt/membran for at våtrommet skal tåle en normal bruk etter dagens krav (tett våtsone). En samlet TG 3 for rommet er satt med bakgrunn i alder og manglende tetthet i våtsoner i rommet. Det er ikke behov for å gjennomføre en detaljert tilstandsanalyse, etter standardens krav.

Vurdering av avvik:

- Våtrommet må oppgraderes for å tåle normal bruk etter dagens krav.

Konsekvens/tiltak

- Våtrommet må totalrenoveres. Alle forhold med tettesjikt, våtsone, sluk m.m. må dokumenteres.

Kostnadsestimat: 100 000 - 300 000



LOFTSETASJE > BAD

Tilliggende konstruksjoner våtrom

Det er ikke boret hull i veggen mot våtrom. Rommet har ikke fuksikret vegg. Kommer vann på veggen vil det kunne bli skade i vegg og tilstøtende rom.

Vurdering av avvik:

- Hulltaking er ikke foretatt da det allerede er påvist andre avvik i våtsonen.
- Den valgte konstruksjonsutforming gir økt fare for skader

Konsekvens/tiltak

- Det må foretas tiltak for å lukke avviket.

Dusjkabinett må brukes i rommet til vegger har ny fuksikring.

Kostnadsestimat: 10 000 - 50 000



KJELLER > VASKEROM

Generell

Opplegg for vaskemaskin. Vvbereder av nyere dato.

Utslagsvask i stål. Gulv og vegger i mur.

Det er lagt fliser på murgulvet. Gulv og vegger har ikke fuksikring foruten mur.

Det er ikke tilstrekkelig opplegg for sluk i rommet. Badekar er montert. Elektrisk vifte må monteres i ytterveggen.

En må forvente generell oppgradering av våtrommets tettesjikt/membran for at våtrommet skal tåle en normal bruk etter dagens krav (tett våtsone). En samlet TG 3 for rommet er satt med bakgrunn i alder og manglende tetthet i våtsoner i rommet. Det er ikke behov for å gjennomføre en detaljert tilstandsanalyse, etter standardens krav.

Tilstandsrapport

Vurdering av avvik:

- Våtrommet må oppgraderes for å tåle normal bruk etter dagens krav.

Konsekvens/tiltak

- Våtrommet må totalrenoveres. Alle forhold med tettesjikt, våtsone, sluk m.m. må dokumenteres.

Kostnadsestimat: 50 000 - 100 000

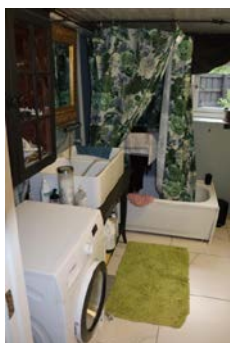

KJELLER > VASKEROM

Tilliggende konstruksjoner våtrom

Vegger av mur. Da blir det ikke boret hull.

Vurdering av avvik:

- Ved andre fuktundersøkelser enn hulltaking, er det ikke påvist indikasjoner på fuktskader.

Konsekvens/tiltak

- Andre tiltak:

Fuktsikring av vaskerom er ikke tilfredsstillende.



KJØKKEN

1. ETASJE > KJØKKEN

Overflater og innredning

Kjøkkeninnredning fra 2014. Det er lagt på nye fliser. Innredningen var i ok stand.

Årstill: 2014

Kilde: Tidligere salgsoppgaver



1. ETASJE > KJØKKEN

Avtrekk

Avtrekksvifte trakk luften inn i kullfilter. Ok. Men det er hull i veggen bak viften. Det bør monteres vifte som trekker luften ut.

Vurdering av avvik:

- Det er kun kullfilterventilator på kjøkkenet og heller ikke andre forserte/mekaniske avtrekkløsninger fra kokesonen.

Konsekvens/tiltak

- Om mulig bør det etableres mekanisk/forsert avtrekk ut fra kokesonen.

Det er hull i veggen bak viften. Der kan avtrekk monteres.



Tilstandsrapport



TEKNISKE INSTALLASJONER

TG 2 Vannledninger

Eier opplyser om at det er stoppekran i kjelleren. Kobber-rør av eldre dato. Ingen synlige lekkasjer på befaringsdagen. Borehull med brønn. 90 meter.

Vurdering av avvik:

- Mer enn halvparten av forventet brukstid er passert på innvendige vannledninger.
- Det er avvik:

Det er ikke papirer på kontroll av vann fra brønn.

Konsekvens/tiltak

- Tidspunkt for utskiftning av vannledninger nærmer seg.
- Det er ikke behov for utbedringstiltak siden anlegget fungerer i dag, men ut ifra alder kan skader plutselig oppstå på eldre anlegg.
- I forbindelse med oppgradering av våtrom vil det være naturlig med utskiftning av rør.
- Tiltak:

Kontroll av vann må gjøres.



TG 2 Avløpsrør

Avløpsrør av plast og soil. Det er ikke synlig stakeluke fra avløpsrør. Avløpsrør er å regnes som eldre. Oppgraderinger må etter hvert gjøres. En kontroll med kamera av avløpsrør anbefales.

Vurdering av avvik:

- Mer enn halvparten av forventet brukstid er passert på innvendige avløpsledninger.

Konsekvens/tiltak

- Det er ikke behov for utbedringstiltak siden anlegget fungerer i dag, men ut ifra alder kan skader plutselig oppstå på eldre anlegg.
- I forbindelse med oppgradering av våtrom vil det være naturlig med utskiftning av rør.
- Tidspunkt for utskiftning av avløpsrør nærmer seg.

TG 2 Ventilasjon

Lufting fra ventil og vinduer. Elektrisk avtrekksvifte må monteres på bad og vaskerom.

Vurdering av avvik:

- Det er påvist mangelfull ventilasjon på ett eller flere rom i boligen.

Konsekvens/tiltak

- Ventilasjonsløsningen må utbedres.

TG 1 Varmesentral

Varmepumpen virket ok.

Årstill: 2021 Kilde: Eier



TG 1 Varmtvannstank

Vvbereder på ca 200 liter av nyere dato.



Tilstandsrapport

TO 2 Elektrisk anlegg

Dette er en forenklet kontroll begrenset til de spørsmål og undersøkelser som forskrift til avhendingslova (tryggere bolighandel) § 2-18 inneholder. Dette kan ikke sammenlignes med en kontroll utført av offentlig myndighet (Det lokale eltilsyn) eller registrert elektrovirksomhet, og en bygnings sakkyndig har verken kompetanse eller lov til å foreta en slik kontroll.

Tilstandsgraden er vurdert ut fra den forenklete og begrensede kontrollen som forskriften inneholder. El-anlegget kan ha feil og mangler som en slik forenklet undersøkelse ikke vil avdekke. Vær derfor oppmerksom på denne risikoen, og søk videre veiledning eller få en fullstendig kontroll utført av registrert elektrovirksomhet.

Eldre elektrisk anlegg. Men noen oppgraderinger er gjort. Eier har bare papirer på det siste som er gjort. Elektrisk kontroll anbefales.

1. Foreligger det eltilsynsrapport de siste 5 år, og det er ikke foretatt arbeid på anlegget etter denne, utenom retting av eventuelle avvik i eltilsynsrapport (dvs en el-tilsynsrapport uten avvik)?
Nei

Spørsmål til eier

2. Når ble det elektriske anlegget installert eller sist gang totalt rehabilitert (årstall)? Med totalt rehabilitert menes fullstendig utskiftet anlegg fra inntakssikring og videre.
El-anlegg er ikke rehabilitert eller fullstendig utskiftet.
3. Er alle elektriske arbeider/anlegg i boligen utført av en registrert elektroinstallasjonsvirksomhet?
Ukjent
4. Er det elektriske anlegget utført eller er det foretatt tilleggsarbeider på det elektriske anlegget etter 1.1.1999?
Ja Eier har samsvarserklæring på det som er gjort i den tiden eier har bodd i boligen.
Eksisterer det samsvarserklæring?
Ukjent
5. Foreligger det kontrollrapport fra offentlig myndighet – Det Lokale Eltilsyn (DLE) eller eventuelt andre tilsvarende kontrollinstanser med avvik som ikke er utbedret eller kontrollen er over 5 år?
Nei
6. Forekommer det ofte at sikringene løses ut?
Nei
7. Har det vært brann, branntilløp eller varmgang (for eksempel termiske skader på deksler, kontaktpunkter eller lignende) i boligens elektriske anlegg?
Nei

Generelt om anlegget

8. Er det tegn til at det har vært termiske skader (tegn på varmgang) på kabler, brytere, downlights, stikkontakter og elektrisk utstyr? Sjekker samtidig tilstanden på elektrisk tilkobling av varmtvannsbereider, jamfør eget punkt under varmtvannstank
Nei
9. Er der synlig defekter på kabler eller er disse ikke tilstrekkelig festet?
Nei

Inntak og sikringskap

10. Er det tegn på at kabelinnføringer og hull i inntak og sikringskap ikke er tette, så langt dette er mulig å sjekke uten å fjerne

kapslinger?

Nei

11. Finnes det kursfortegnelse, og er den i samsvar med antall sikringer?
Ja
12. Foreta en helhetsvurdering av det elektriske anlegget, dets alder, allmenne tilstand og fare for liv og helse. Bør det elektriske anlegget ha en utvidet el-kontroll?
Ja Det må gjøres en utvidet el-kontroll på boligen. Det må gjøres av el-kontrollør. Da vil det fremkomme hva som må fikses og hva det vil koste å utbedre.

Generell kommentar

Det er kun gjort en forenklet kontroll begrenset til de spørsmål og undersøkelser som forskrift til avhendingslova (tryggere bolighandel) § 2-18 inneholder. Dette kan ikke sammenlignes med en kontroll utført av offentlig myndighet (Det lokale eltilsyn) eller registrert elektrovirksomhet, og en bygnings sakkyndig har verken kompetanse eller lov til å foreta en slik kontroll. Tilstandsgraden er vurdert ut fra den forenklete og begrensede kontrollen som forskriften inneholder. El-anlegget kan ha feil og mangler som en slik forenklet undersøkelse ikke vil avdekke. Vær derfor oppmerksom på denne risikoen, og søk videre veiledning eller få en fullstendig kontroll utført av registrert elektrovirksomhet.



TO 0 Branntekniske forhold

Dette er en forenklet kontroll begrenset til de spørsmål som fremkommer under. Tilstandsgraden er basert på retningslinjer til disse spørsmålene i bransjestandarden NS3600. Dette kan ikke sammenlignes med en fullstendig kontroll av branntekniske forhold av offentlig myndighet, eller en vurdering av boligens branntekniske forhold eller prosjektering fra en rådgiver med spesialkompetanse. En bygnings sakkyndig har verken kompetanse til å gi slik veiledning eller lov til å foreta en slik kontroll.

Tilstandsgraden er vurdert ut fra den forenklete og begrensede kontrollen. Det kan være feil og mangler om branntekniske forhold som en slik forenklet undersøkelse ikke vil avdekke. Vær derfor oppmerksom på denne risikoen, og søk videre veiledning eller rådgivning.

Det er røykvarsler og nyere brannslukkeapparat i boligen.

1. Er det mangler for brannslukningsutstyr i boligen iht. forskriftskrav på søknadstidspunktet, men minst Byggeforskrift 1985?
Nei
2. Er det skader på brannslukningsutstyr eller er apparatet eldre enn 10 år?

Tilstandsrapport

Nei

3. Er det mangler på røykvarslere i boligen iht. forskriftskrav på søknadstidspunktet, men minst Byggeforskrift 1985?

Nei

4. Er det skader på røykvarslere?

Nei

TOMTEFORHOLD

Byggegrunn

Byggegrunnen kunne ikke sjekkes.

TG 2 Drenering

Punktet må sees i sammenheng 'Rom under terreng'

Drenering: Langs den utvendige grunnmuren er det ingen synlige grunnmursplater/fuktsikring. Dersom det er montert drenerør må det antas at disse har en begrenset effekt som følger av aldersvekkelser.

Vurdering av avvik:

- Det mangler, eller på grunn av alder er det sannsynlig at det mangler, utvendig fuktsikring av grunnmuren ved kjeller/underetasje.

Konsekvens/tiltak

- Fuktsikring av muren må etableres inkl. klemlist.

TG 1 Grunnmur og fundamenter

Grunnmur av betong. Ingen unormale skjevheter eller større sprekker på synlig grunnmur med indikasjon på setninger ble registrert.



TG 1 Forstøtningsmurer

Forstøtningsmurer. Så ok ut. Ingen vesentlige sprekker.



TG 2 Terrengforhold

Boligen er bygget i terrenget. Det er ikke tilstrekkelig fall vekk i fra grunnmuren. Skrånende terreng på tomten.

Vurdering av avvik:

- Det er påvist dårlig fall eller flatt terreng inn mot grunnmur og dermed muligheter for større vannansamlinger.

Konsekvens/tiltak

- Det bør foretas terrengjusteringer.



TG 2 Utvendige vann- og avløpsledninger

Det ble ikke fremlagt noen papirer eller informasjon om utvendige rør. Vann og avløpsrør av eldre dato. En kontroll med kamera av utvendige avløpsrør anbefales.

Vurdering av avvik:

Tilstandsrapport

- Mer enn halvparten av forventet brukstid er passert på utvendige avløpsledninger.
- Mer enn halvparten av forventet brukstid er passert på utvendige vannledninger.

Konsekvens/tiltak

- Avløpsanlegget må sjekkes.

TO 2 Septiktank

Det er ingen informasjon om fra når septiktanken er fra eller hvordan tank det er. Denne må sjekkes av firma.

Vurdering av avvik:

- Mer enn halvparten av forventet brukstid er passert på septiktank.

Konsekvens/tiltak

- Det er ikke behov for utbedringstiltak siden anlegget fungerer i dag, men ut ifra alder kan skader plutselig oppstå på eldre anlegg.

Bygninger på eiendommen

Garasje



Anvendelse

Byggeår

2017

Kommentar

I følge tidligere prospekt

Standard

Normal standard på bygget ut ifra alder/konstruksjon - jamfør beskrivelse under konstruksjoner.

Vedlikehold

Bygget er jevnlig vedlikeholdt.

Beskrivelse

Loftet er innredet som soverom. Det er lav takhøyde. Rommet er ikke godkjent for varig opphold. Ok vedlikeholdt og innredet. Det er trapp opp bak utvendig. Terrasse utenfor loft. Der må rekkverk tettes for å unngå fallulykker. Høyde på rekkverk er 90 cm. Det skulle vært 1 m. Vanlig vedlikehold av terrassen må gjøres.

Garasje som er tilbygget bak i 2021. Enkel, uisolert garasje med 2 sidehengslede porter. Fylt med lagrede gjenstander på befaringsdagen.

Den store garasjen var på befaringsdagen brukt som lager. Det er et bodrom på siden som har montert bærbar do og dusjkabinett. Rommet er ikke et våtrom.

I den store garasjen er det også montert et eldre kjøkken.

TG: 2 på vanlig slitasje og terrengforhold mot bygget bak.



Tilbygg / modernisering

År	Type	Beskrivelse
2021	Tilbygg	Garasje bak med 2 sidehengslede porter.

Garasje



Anvendelse

Byggeår

2008

Kommentar

Standard

Normal standard på bygget ut ifra alder/konstruksjon - jamfør beskrivelse under konstruksjoner.

Vedlikehold

Bygget er jevnlig vedlikeholdt.

Beskrivelse

Garasjebygg med 2 åpninger med leddporter. Elektriske åpnere.
På siden er det laget bod og verksted/kontor/bodrom. Det er satt inn noen nye dører og vinduer.
Garasjer og andre rom var brukt som lager. Det var ikke tilstrekkelig tilgang til å sjekke innvendig på befaringsdagen.
Fra garasjesiden mot boder er det isolert i veggen. Veggen må plates tett.
Garasjer ser ut til å ha litt lite fall på gulvet. (Kunne ikke måles).
Det er montert snøfangere på taket.

Vanlig vedlikehold må gjøres på garasjebygget.

TG: 1 samlet tilstandsgrad.



Tilbygg / modernisering

2023 Modernisering Vindu og dør er satt inn.

Arealer, byggetegninger og brannceller

Standard gjeldende fra 01.01.2024

Arealmålinger og arealoppsett er basert på Norsk standard 3940:2023 Areal- og volum-beregninger av bygninger. Arealet gjelder for tidspunktet da boligen ble målt

Hva er måleverdig areal?

Arealet i rommet må ha minst 1,90 m fri høyde over gulvet og minst bredde på 0,60 m. Et loft med skråtak vil for eksempel bare få registrert målbart areal der høyden er minst 1,90 m og bredden minst 0,60 m. Rommet må ha dør eller luke, og gangbart gulv.

Hva er bruksareal?

BRA = BRA-i + BRA-e + BRA-b

Bruksarealet for bygningen er bruttoarealet minus arealet som opptas av yttervegger.

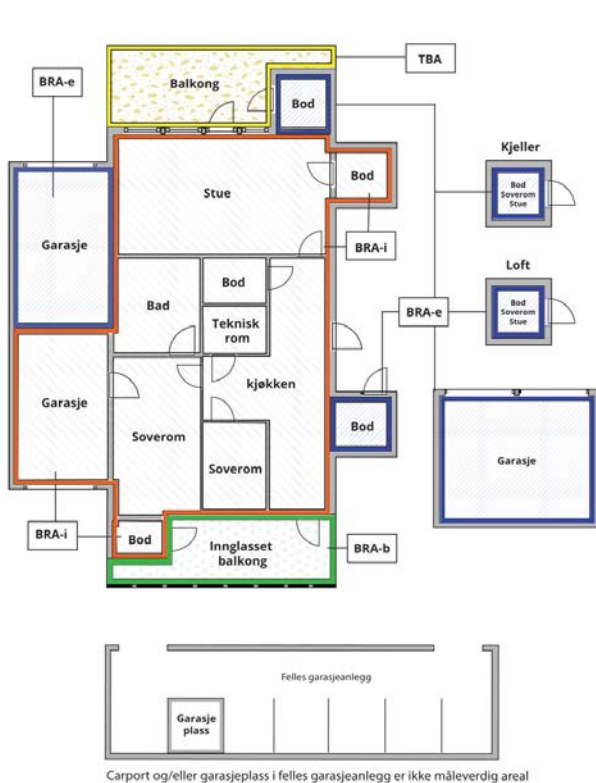

Internt bruksareal (BRA-i)	Arealet innenfor boenheten(e)
Eksternt bruksareal (BRA-e)	Arealet av alle rom utenfor boenheten(e) og som tilhører denne, slik som for eksempel boder
Innglasset balkong mv (BRA-b)	Arealet av innglasset balkong, veranda eller altan når denne er tilknyttet boenheten(e)
Terrasse- og balkongareal (TBA)	Arealet av terrasser, åpne balkonger og åpen altan tilknyttet boenheten(e)
Gulvareal (GUA)	Er sum av BRA (bruksareal) og ALH (areal med lav takhøyde). Areal med lav takhøyde (ALH) er ikke måleverdig areal, som skyldes skråtak og lav himlingshøyde. GUA kan opplyses i markedsføring der det er aktuelt for den konkrete boligen og kun sammen med BRA-i, for eksempel der gulvflaten har en verdi og har funksjon ved møblering og bruk av rommene. Ikke innredet areal som kaldloft, måles og oppgis normalt ikke.

Arealet kan ikke alltid fastsettes nøyaktig

Areal kan være komplisert eller umulig å måle opp nøyaktig fordi det er vanskelig å fastslå tykkelsen på innervegger, skjevheter i og utforming av bygningsskonstruksjoner som karnapp, buer og vinkler som ikke er rette, åpne rom over flere etasjer og så videre.

Eiendommens markedsverdi kan ikke baseres på en matematisk beregning basert på antall kvadratmeter opplyst i rapporten. Opplysninger om areal kan altså ikke alene benyttes for å beregne eiendommens verdi.

Den bygningssakkyndige kan avdekke eventuelle bruksendringer og avvik i branncelleinddeling

Den bygningssakkyndige ser på byggetegninger hvis de er tilgjengelige og dette er en del av oppdraget, og vurderer bruken av boligen opp mot tegningene. Hvis den bygningssakkyndige avdekker at en bolig ikke ser ut til å være delt opp i brannceller etter kravene i byggeteknisk forskrift på befaringstidspunktet, skal det opplyses om dette.

Reglene om bruksendring og brannceller kan være kompliserte. Søk videre faglige råd om rapporten ikke gir deg svar. Den bygningssakkyndige kan ikke vurdere og svare på alle spørsmål, og kan heller ikke vite om kommunen kan gi unntak for kravene som gjelder. [Vil du vite mer?](#)

Om brannceller

En branncelle er hele eller avgrensede deler av en bygning hvor en brann fritt kan utvikle seg uten at den kan spre seg til andre bygninger eller andre deler av bygningen i løpet av en fastsatt tid.

Om bruksendring

Bruksendring er å endre bruken av et rom fra en tillatt bruk til en annen. Dette kan kreve søknad og tillatelse, for eksempel hvis du endrer et rom fra bod til soverom eller arbeidsrom, eller hvis du endrer en bolig til to separate boliger.

Rom for varig opphold har krav til takhøyde, romstørrelse, rømningsvei og lysforhold som må være oppfylt. Du kan søke kommunen om unntak for kravene, men kan ikke regne med å få unntak for krav som går på helse og sikkerhet, for eksempel krav til rømningsvei.

Bruksendring som krever godkjenning, og som ikke er søkt bruksendret, er ulovlig. Kommunen kan etter plan- og bygningsloven kapittel 32 forfølge overtredelser. Kommunen kan pålegge deg å avslutte den ulovlige bruken, eventuelt å rette eller tilbakeføre rommet til godkjent bruk.

Arealer

Enebolig

Ny arealstandard

Etasje	Bruksareal BRA m ²			SUM	Terrasse- og balkongareal (TBA)	Ikke måleverdig areal (ALH)	Gulvareal (GUA)
	Internt bruksareal (BRA-i)	Eksternt bruksareal (BRA-e)	Innglasset balkong (BRA-b)				
Loftetasje	55			55		8	63
1.etasje	78			78	17		78
Kjeller	58			58			58
SUM	191				17	8	199
SUM BRA	191						

Romfordeling

Etasje	Internt bruksareal (BRA-i)	Eksternt bruksareal (BRA-e)	Innglasset balkong (BRA-b)
Loftetasje	Trapperom , Soverom , Soverom 2, Soverom 3, Loftstue , Bad		
1.etasje	Vindfang , Entré , Kjøkken , Stue , Stue 2, Trapperom , Spisestue		
Kjeller	Trapperom , Kontor , Kjellerstue , Soverom , Vaskerom		

Kommentar

BRA-i er den nye måten å fremlegge boligens arealer på. BRA-e er bygninger som ikke tilfredsstillir bolig delen. F.eks utvendige/eksterne garasjer, boder, osv.

Underetasjen har lavere takhøyde enn vanlig. Kjellere er innredet.

Åpent areal (TBA) er terrassen. Den er ikke med i arealer for boligen, men opplysning om hvor stor terrasse/balkong er.

Lovlighet

Byggetegninger

Det foreligger ikke tegninger

Kommentar: Tilbygg til stuen og vindfang er ikke søkt om å bygge. Det er søkt godkjent tilbygg terrasse med halvtak. Det er ikke tegninger på boligen hos kommunen. Rominndeling er satt ut i fra hvordan boligen er i dag.

Brannceller

Er det påvist synlige tegn på avvik i branncelleinndeling ut ifra dagens byggeteknisk forskrift?

Ja Nei

Nyere håndverkstjenester

Er det ifølge eier utført håndverkstjenester på boligen siste 5 år?

Ja Nei

Kommentar: Vindfang og stuen er tilbygget. Eldre ytterdør er satt inn.

Krav for rom til varig opphold

Er det påvist avvik i forhold til rømningsvei, dagslysflate eller takhøyde?

Ja Nei

Kommentar: Underetasjen har lav takhøyde. Det er dør og store vinduer ut i fra noen rom.

Garasje

Ny arealstandard

Etasje	Bruksareal BRA m ²			SUM	Terrasse- og balkongareal (TBA)	Ikke måleverdig areal (ALH)	Gulvareal (GUA)
	Internt bruksareal (BRA-i)	Eksternt bruksareal (BRA-e)	Innglasset balkong (BRA-b)				
1.etasje		53		53			53
1.etasje		17		17			17
Loft					20	30	30
SUM		70			20	30	100
SUM BRA	70						

Romfordeling

Etasje	Internt bruksareal (BRA-i)	Eksternt bruksareal (BRA-e)	Innglasset balkong (BRA-b)
1.etasje		Garasje/verksted	
1.etasje		Garasje	
Loft		Soverom	

Kommentar

Loft over garasje : ALH er arealet som ikke er med i totalt areal. 1,9 + 60 cm. Det arealet som er utenfor der er ALH. Det er nevnt som en opplysning i rapportens arealmåling for å vise at det er luft mot skrånvegg i rom med opphold.

Lovlighet

Byggetegninger

Det foreligger godkjente og byggemeldte tegninger, men det er avvik fra disse.

Kommentar: Noen rom har endret bruk.

Brannceller

Er det påvist synlige tegn på avvik i branncelleinndeling ut ifra dagens byggt teknisk forskrift?

Ja Nei

Nyere håndverkstjenester

Er det ifølge eier utført håndverkstjenester på boligen siste 5 år?

Ja Nei

Krav for rom til varig opphold

Er det påvist avvik i forhold til rømningsvei, dagslysflate eller takhøyde?

Ja Nei

Kommentar:

Garasje

Ny arealstandard

Etasje	Bruksareal BRA m ²			SUM	Terrasse- og balkongareal (TBA)
	Internt bruksareal (BRA-i)	Eksternt bruksareal (BRA-e)	Innglasset balkong (BRA-b)		
1.etasje		52		52	
SUM		52			
SUM BRA	52				

Romfordeling

Etasje	Internt bruksareal (BRA-i)	Eksternt bruksareal (BRA-e)	Innglasset balkong (BRA-b)
1.etasje		Garasje , Garasje 2, Bod , Arbeidsrom	

Kommentar

BRA-i er den nye måten å fremlegge boligens arealer på. BRA-e er bygninger som ikke tilfredsstiller bolig delen. F.eks utvendige/eksterne garasjer, boder, osv.

Lovlighet

Byggetegninger

Det foreligger godkjente og byggemeldte tegninger, men det er avvik fra disse.

Kommentar: Noen ombygginger er ikke søkt om. Det var tegning fra 8.11.2007

Brannceller

Er det påvist synlige tegn på avvik i branncelleinndeling ut ifra dagens byggt teknisk forskrift?

Ja Nei

Nyere håndverkstjenester

Er det ifølge eier utført håndverkstjenester på boligen siste 5 år?

Kommentar: Dør og vinduer.

Ja Nei

Krav for rom til varig opphold

Er det påvist avvik i forhold til rømningsvei, dagslysflate eller takhøyde?

Ja Nei

Kommentar:

Total fordeling mellom P-ROM og S-ROM

Tabellen under viser fordelingen av P-ROM og S-ROM etter veiledningen til NS 3940: 2012. Dette er til informasjon og til sammenligning. Tallene er omtrentlige, kan avvike fra faktiske målinger og er ikke juridisk bindende

	P-ROM(m2)	S-ROM(m2)
Enebolig	191	0
Garasje	0	70
Garasje	0	52

Kommentar

Enebolig

BRA med P og S-rom er den tidligere måten å forklare areal. Den er foreløpig tatt med i rapporten. Men ny måte å forklare arealer er BRA-i og e. Totalt areal inne i boligen. Underetasjen er innredet. Den er derfor tatt med som P-rom.

Garasje

BRA med P og S-rom er den tidligere måten å forklare areal. Den er foreløpig tatt med i rapporten. Men ny måte å forklare arealer er BRA-i og e. Totalt areal inne i boligen. Garasje på tomten. I ny arealmåling er garasje BRA-e. I eldre arealmåling er garasje BRA S-rom.

Garasje

Garasje på tomten. I ny arealmåling er garasje BRA-e. I eldre arealmåling er garasje BRA S-rom.

Befarings - og eiendomsopplysninger

Befaring

Dato	Til stede	Rolle
15.8.2024	Henrik Løvdal	Takstingeniør
	Eva Julia Marthinsen	Kunde

Matrikkeldata

Kommune	gnr.	bnr.	fnr.	snr.	Areal	Kilde	Eieforhold
4215 LILLESAND	55	12		0	2222.9 m ²	BEREGNET AREAL (Ambita)	Eiet

Adresse

Vallesverdveien 710

Hjemmelshaver

Marthinsen Eva Julia

Eiendomsopplysninger

Beliggenhet

Enebolig med garasjer på Vallesverdveien, vest for Lillesand.

Adkomstvei

Eiendommen har adkomst via offentlig veg eller gate.

Tilknytning vann

Eiendommen er tilknyttet vannforsyning via privat brønn.

Tilknytning avløp

Eiendommen er tilknyttet offentlig avløpsnett via private stikkledninger.

Siste hjemmelovergang

Kjøpesum	År
3 600 000	2022

Kilder og vedlegg

Dokumenter

Beskrivelse	Dato	Kommentar	Status	Sider	Vedlagt
Egenerklæring			Gjennomgått		Nei
Tidligere boligsalgsrapport	27.07.2021	Meg selv	Gjennomgått		Nei
Eiendomsverdi.no	14.08.2024		Gjennomgått		Nei
Brukstillat./ferdigatt.			Finnes ikke		Nei
Tegninger Garasje	01.08.2012	Og den andre 8.11.2007	Gjennomgått		Nei
Eier	15.08.2024		Gjennomgått		Nei
Tegning tilbygg veranda med overbygg	08.03.2007		Gjennomgått		Nei

Tilstandsrapportens avgrensninger

STRUKTUR•REFERANSENIVÅ•TILSTANDSGRADER

• Rapporten er basert på innholdskrav i Forskrift til avhendingslova (tryggere bolighandel). Formålet er å gi en tilstandsanalyse til bruk for den som bestiller og/eller i et salg til forbruker, og ikke for andre tredjeparter. Rapportens omfang, struktur, metode og begrepsbruk følger i hovedsak Norsk Standard NS 3600:2018 (Teknisk tilstandsanalyse ved omsetning av bolig), samt Takstbransjens retningslinjer ved tilstandsrapportering for boliger og Takstbransjens retningslinjer for arealmåling.

• Tilbakeholdt eller uriktig informasjon som har betydning for vurderingen, er ikke bygningssakkyndiges ansvar. Rapporten beskriver avvik, altså en tilstand som er dårligere enn referansenivået. Rapporten framhever normalt ikke positive sider ved boligen ut over det som fremgår av tilstandsgradene.

• Tilstanden angis i rapporten og gir uttrykk for en gitt forventet tilstand blant annet vurdert ut fra alder og normal bruk slik:

i) **Tilstandsgrad 0, TG0:** Ingen avvik eller skader. I tillegg må bygningsdelen være tilnærmet ny, mindre enn 5 år, og det foreligger dokumentasjon på faglig god utførelse.

ii) **Tilstandsgrad 1, TG1:** Mindre avvik. Normal slitasje. Strakstiltak ikke nødvendig. TG1 kan gis når bygningsdelen er tilnærmet ny og det ikke foreligger dokumentasjon på faglig god utførelse.

iii) **Tilstandsgrad 2, TG2:** Vesentlige avvik, og mindre avvik som etter NS 3600 gir TG 2, men som ikke nødvendigvis krever umiddelbare tiltak. I denne rapporten kan TG2 i Rapportsammendrag være inndelt i TG2 som krever tiltak og de som ikke krever umiddelbare tiltak. Konstruksjonen har normalt enten feil utførelse, en skade eller symptomer på skade, sterk slitasje eller nedsatt funksjon. Vedlikehold eller tiltak trengs i nær fremtid, det er grunn til å varsle fare for skader på grunn av alder eller overvåke spesielt på grunn av fare for større skade eller følgeskade. For skjulte konstruksjoner vil alder i seg selv være et symptom som kan gi TG2. For synlige konstruksjoner kan alder sammen med andre symptomer og momenter gi TG2. Avvik under TG2 kan gis sjablongmessig anslag.

iv) **Tilstandsgrad 3, TG3:** Store eller alvorlige avvik. Kraftige symptomer på forhold som man må regne med trenger utbedring straks eller innen kort tid. Påvist funksjonssvikt eller sammenbrudd. Avvik under TG3 skal gis sjablongmessig anslag.

v) **Tilstandsgrad TGiu:** Ikke undersøkt/ikke tilgjengelig for undersøkelse.

• Ved TG0 og TG1 gis det normalt ingen begrunnelse for valg av tilstandsgrad, fordi bygningen eller bygningsdelen da bare har normal slitasje. For anbefalte tiltak ved TG2 og TG3 må bruker av rapporten vurdere om tiltakene er nødvendige og lønnsomme. Hva det vil koste å utbedre rom eller bygningsdeler er et sjablongmessig anslag basert på registrert avvik og angitte tiltak i rapporten. Anslaget er gitt på generelt grunnlag og basert på erfaringstall i seks intervaller, og kan ikke forveksles med en konkret vurdering og tilbud fra en entreprenør eller håndverker. Det må eventuelt innhentes tilbud for en nærmere undersøkelse, og konkret og nøyaktig vurdering av utbedringskostnad. Kostnader til ikke oppdagede avvik/utbedringer/feil kan forekomme. Utbedringskostnad avhenger av personlige preferanser og markedspris på materialer og tjenesteyter.

PRESISERINGER

• Avvik vurderes ut fra tekniske forskrifter på godkjenningstidspunktet for bygget. Noen bygningsdeler vurderes

etter gjeldende teknisk forskrift på befaringstidspunktet. Dette gjelder blant annet:

i) Bad, vaskerom (våtrom)

ii) Forhold rundt brann, rømming, sikkerhet, for eksempel rekkverkshøyder/åpninger, ulovlige bruksendringer, brannceller mv.

• For skjulte konstruksjoner slik som vann og avløp uten dokumentasjon, er kvalitet og alder vurdert.

• Fastmonterte installasjoner, for eksempel innfelt belysning (downlights), demonteres ikke for å sjekke dampspærren bak. Dette av hensyn til bygningssakkyndiges kompetanse og risikoen for skade.

• Kontroll av fukt i konstruksjonen ved hulltaking i bad og vaskerom (våtrom), rom under terreng (kjelleretasje, underetasje og sokkeletasje) eller andre bygningsdeler skjer etter eiers aksept. Hulltaking av våtrom og rom under terreng kan unntaksvis unnlates, se Forskrift til Avhendingsloven.

• Kontroll av romfunksjoner for P-ROM utføres kun når det ikke foreligger godkjente og byggemeldte tegninger, eller når tegninger ikke stemmer med dagens bruk.

• Bygningssakkyndig gir en forenklet vurdering av branntekniske forhold og elektriske installasjoner i boligen dersom det er mer enn fem år siden sist boligen hadde el-tilsyn. Bygningssakkyndig kan anbefale å konsultere offentlige myndigheter eller kvalifisert elektrofaglig fagperson ved behov for grundigere undersøkelser.

TILLEGGSUNDERSØKELSER

Etter avtale kan tilstandsanalysen utvides til også å omfatte tilleggsundersøkelser utover minimumskravet i forskriften.

BEFARINGEN

Rapporten gir en vurdering av byggverk og bygningsdeler som bygningssakkyndig har observert, og som fremkommer av Forskrift til avhendingsloven. Rapporten er likevel ingen garanti for at det ikke kan finnes skjulte feil, skader og mangler. NS 3600:2018 (Teknisk tilstandsanalyse ved omsetning av bolig) har undersøkelsesnivå fra 1 til 3, der undersøkelsesnivå 1 er det laveste og baseres på visuell observasjon. Rapporten baseres på undersøkelsesnivå 1 med få unntak (våtrom og rom under terreng). I praksis betyr dette at gjennomføringen av befaringen begrenses som følger:

• Det utføres kun visuelle observasjoner på tilgjengelige flater uten fysiske inngrep (f.eks. riving).

• Flater som er skjult av snø eller på annen måte ikke er tilgjengelig eller skjult, blir ikke kontrollert. Det foretas ikke funksjonsprøving av bygningsdeler, som isolasjon, piper, ventilasjon, el. anlegg, osv.

• Det gis ingen vurdering av boligens tilbehør, hvite- og brunevarer og annet inventar. Dette gjelder også integrert tilbehør.

• Inspisering av yttertakk er basert på det som er synlig, normalt på innsiden fra loftet og utvendig fra stige/bakkenivå. Befaring av tak må være sikkerhetsmessig forsvarlig for å kunne gjennomføres.

• Stikkprøvetakninger er utvalgt tilfeldig og kan innebære kontroll under overflaten med spiss redskap eller lignende.

Tilstandsrapportens avgrensninger

UTTRYKK OG DEFINISJONER

- Tilstand: Byggverkets eller bygningsdelens tekniske, funksjonelle eller estetiske status på et gitt tidspunkt.
- Symptom: Observerbart forhold som gir indikasjon på hvilken tilstand et byggverk eller en bygningsdel befinner seg i. Benyttes ved beskrivelse av avvik.
- Skadegjørere: Zoologiske eller biologiske skadegjørere, i hovedsak råte, sopp og skadedyr.
- Fuktsøk: Overflatesøk med egnet søkeutstyr (fuktindikator) eller visuelle observasjoner.
- Fuktmåling: Måling av fuktinnhold i materiale eller i bakenforliggende konstruksjon ved bruk av egnet måleutstyr (blant annet hammerelektrode og pigger).
- Utvidet fuktsøk (hulltaking): Boring av hull for inspeksjon og fuktmåling i risikoutsatte konstruksjoner, primært i tilstøtende vegger til bad, utforede kjellervegger og eventuelt i oppforede kjellergulv.
- Normal slitasjegrاد: Forventet nedsliting av materiale i overflaten som er basert på enkle visuelle observasjoner. Kan vurderes sammen med bygningsdelens alder.
- Forventet gjenværende brukstid: Anslått tid et byggverk eller en del av et byggverk fortsatt vil være tjenlig for sitt formål (NS3600, Termer og definisjoner punkt 3.9)

AREALBEREGNING FOR BOENHETER

- Areal fastsettes etter Forskrift til avhendingsloven og Norsk Standard 3940 Areal- og volum-beregninger av bygninger fra 2023.
- Areal oppgis i hele kvadratmeter i rapporten, og gjelder for det tidspunkt oppmålingen fant sted.
- Bruksareal (BRA) er det måleverdige arealet som er innenfor omsluttete vegger målt i gulvhøyde (bruttoareal minus arealet som opptas av yttervegger). I tillegg til gulvhøyde gjelder regler om fri bredde for at arealet skal være måleverdig, med betydning for BRA av for eksempel loft med skråtak. BRA består av internt bruksareal (BRA-i), eksternt bruksareal (BRA-e) og innglasset balkong mv (BRA-b). Terrasse- og balkongareal (TBA) opplyses der tilstandsrapporten skal benyttes i boligomsetningen og der det er aktuelt. I tillegg kan gulvareal (GUA) og areal med lav takhøyde (ALH) opplyses sammen med BRA der det er aktuelt og en del av oppdraget. Rom skal ha atkomst og gangbart gulv for å kunne regnes som BRA/måleverdig areal.
- Arealet måles og oppgis dersom arealet oppfyller krav til måleverdighet, slik som at arealet må ha minst en bredde på 0,6m og minst en høyde på 1,9 m osv. Et rom kan være i strid med teknisk forskrift og mangle godkjenning hos kommunen for den aktuelle bruken, uten at dette får betydning for om arealet måles og oppgis i tilstandsrapporten. Når arealet måles tas det ikke hensyn til om arealet er lovlig oppført eller om bruken er lovlig, bruksendringer, lysforhold eller andre sikkerhetsmangler.
- Eiendommens markedsverdi kan ikke baseres på en rent matematisk beregning i forhold til antall kvadratmeter opplyst i rapporten. Opplysninger om areal kan altså ikke alene benyttes for beregning av eiendommens verdi.

• Rom som ligger utenfor boenheden, men som eier har påvist og/eller opplyst at tilhører boenheden, er oppmålt og inkludert i BRA-e. Det er ikke fremvist dokumentasjon på at rommet tilhører boenheden, med mindre dette er angitt særskilt. Rom utenfor boenheden kan omdisponeres av borettslaget/sameiet og dette kan påvirke boligens BRA. Vær oppmerksom på at NS 3940:2023 og eierseksjonsloven har ulik definisjon av fellesareal. Ved arealmåling gjelder NS 3940:2023 som definerer fellesareal slik: "Delen av bygning som brukes av to eller flere bruksenheter eller til bygningens forvaltning, drift eller vedlikehold.

• I en overgangsperiode skal rapporter som benyttes i boligomsetningen eller dersom det er en del av oppdraget også opplyse om fordelingen mellom P-ROM og S-ROM med utgangspunkt i definisjonene som fremkommer av veiledningen til Norsk Standard 3940 Areal- og volum-beregninger av bygninger fra 2012. Fordelingen mellom P-ROM og S-ROM er basert på veiledningen og bygningssakkyndiges eget skjønn. P-ROM er måleverdige rom som benyttes til kort eller langt opphold. S-ROM er måleverdige rom som benyttes til lagring, og tekniske rom. Bruken av et rom på befaringstidspunktet har betydning for om rommet defineres som P-ROM eller S-ROM. Dette betyr at rommet både kan være i strid med teknisk forskrift og mangle godkjenning i kommunen for den aktuelle bruken, uten at dette vil få betydning for valg av arealkategori.

• Se øvrig informasjon om areal i rapporten, Norsk Standard 3940 (2012 og 2023) og veiledningen til disse.

PERSONVERN

Norsk takst, bygningssakkyndig og takstforetaket behandler personopplysninger som bygningssakkyndig trenger for å kunne utarbeide rapporten. Personvernerklæring med informasjon om bruk av personopplysninger og dine rettigheter finner du her [Personvernerklæring - iVerdi](#)

DELING AV PERSONOPPLYSNINGER FOR TRYGGERE BOLIGHANDEL OG MULIG RESERVASJON

Norsk takst og deres samarbeidspartnere benytter personopplysninger fra rapporten for analyse- og statistikkformål, samt utvikling og drift av produkter og tjenester for takstbransjen og andre aktører i bolig-omsetningen. Les mer om dette og hvordan du kan reservere deg på <https://www.norsktakst.no/norsk/om-norsk-takst/personvernerklæring/reservasjon/>

Vendu lager en boliganalyse basert på opplysninger fra rapporten. Les mer om dette og hvordan du kan reservere deg her: <https://samtykke.vendu.no/JD3958>

KLAGEORDNING FOR FORBRUKERE

Er du som forbruker misfornøyd med bygningssakkyndiges arbeid eller opptreden ved taksering av bolig eller fritidshus, se www.takstklagenemnd.no for mer informasjon

Egenerklæring

Vallesverdveien 710, 4790 LILLESAND

06 Aug 2024

Informasjon om eiendommen

Adresse

Vallesverdveien 710

Postadresse

Vallesverdveien 710

Enhetsnummer

Opplysninger om selger og salgsobjekt

Er boligen en del av et sameie eller borettslag?

Ja Nei

Driver du med omsetning eller utvikling av eiendom?

Ja Nei

Når kjøpte du boligen?

Kjøpte 15 februar 2022

Har du selv bodd i boligen?

Ja Nei

Når og hvor lenge har eieren bodd i boligen? Hvis det er lengre perioder eieren ikke har bodd i boligen er det fint om du oppgir dette. Her kan du også oppgi annen relevant informasjon om eierskapet.

Jeg har bodd i bolig hele tiden fra jeg overtok i februar 2022

Husk på å inkludere garasje og eventuelt andre tilleggsbygninger når du svarer på spørsmålene i egenerklæringen.

Informasjon om eksisterende husforsikring

If Skadeforsikring Nuf-53

Informasjon om selger

Hovedselger

Marthinsen, Eva Julia

Forbehold

Selger tar spesifikt forbehold om feil og mangler som er beskrevet i egenerklæringsskjemaet.



Boligkjøper anses å kjenne til forholdene som er omtalt i dette egenerklæringsskjemaet. Disse forholdene kan ikke gjøres gjeldende som feil eller mangler senere.

Boligkjøper oppfordres til å selv undersøke eiendommen grundig.

Våtrom

1 Har det vært feil på bad, vaskerom eller toalettrom?

Ja Nei, ikke som jeg kjenner til

2 Er det utført arbeid på bad, vaskerom eller toalettrom?

Ja Nei, ikke som jeg kjenner til

Tak, yttervegg og fasade

3 Har det lekket vann utenfra og inn, eller er det sett andre tegn til fukt?

Ja Nei, ikke som jeg kjenner til

4 Er det utført arbeid på tak, yttervegg, vindu eller annen fasade?

Ja Nei, ikke som jeg kjenner til

Kjeller

5 Har sameiet eller borettslaget hatt problemer med fukt, vann eller oversvømmelse i kjeller eller underetasje?

Ikke relevant for denne boligen.

6 Har boligen kjeller, underetasje eller andre rom under bakken?

Ja Nei

7 Er det observert vann eller fukt i kjeller, krypkjeller eller underetasje?

Ja Nei, ikke som jeg kjenner til

8 Er det utført arbeid med drenering?

Ja Nei, ikke som jeg kjenner til

Elektrisitet

9 Har det vært feil på det elektriske anlegget?

Ja Nei, ikke som jeg kjenner til



10 Er det utført arbeid på det elektriske anlegget?

- Ja Nei, ikke som jeg kjenner til

Rør

11 Har eiendommen privat vannforsyning (ikke tilknyttet det offentlige vannettet), septik, pumpekum, brønn, avløpskvern eller liknende?

- Ja Nei, ikke som jeg kjenner til

Spesifiser hvilken type

Bore vann/ brønn 90 meter dyp og septiktank

12 Har det vært feil på utvendige eller innvendige avløpsrør eller vannrør?

- Ja Nei, ikke som jeg kjenner til

13 Er det utført arbeid på utvendige eller innvendige avløpsrør eller vannrør?

- Ja Nei, ikke som jeg kjenner til

Ventilasjon og oppvarming

14 Er det eller har det vært nedgravd oljetank på eiendommen?

- Ja Nei, ikke som jeg kjenner til

15 Har det vært feil på varmeanlegg eller ventilasjonsanlegg?

- Ja Nei, ikke som jeg kjenner til

16 Er det utført arbeid på varmeanlegg eller ventilasjonsanlegg?

- Ja Nei, ikke som jeg kjenner til

Skjevheter og sprekker

17 Er det tegn på setningsskader eller sprekker i for eksempel grunnmur eller fliser?

- Ja Nei, ikke som jeg kjenner til

18 Har det vært feil eller gjort endringer på ildsted eller pipe?

- Ja Nei, ikke som jeg kjenner til

Sopp og skadedyr

19 Har det vært skadedyr i boligen eller andre bygninger på eiendommen?



Ja Nei, ikke som jeg kjenner til

Hva slags skadedyr og hva var omfanget?

Mus

20 Har det vært skadedyr i fellesområdene til sameiet eller borettslaget?

Ikke relevant for denne boligen.

21 Har det vært mugg, sopp eller råte i boligen eller andre bygninger på eiendommen?

Ja Nei, ikke som jeg kjenner til

22 Har det vært mugg, sopp eller råte i sameiet eller borettslaget?

Ikke relevant for denne boligen.

Planer og godkjenninger

23 Mangler boligen eller andre bygninger brukstillatelse eller ferdigattest for søknadspliktige tiltak?

Ja Nei, ikke som jeg kjenner til

Beskriv hva som mangler og hvorfor:

Innbygg av overbygd terrasse foran hus som er ca 10 kvadratmeter, kald gang og utesue

24 Har du bygd på eller gjort om kjeller, loft eller annet til boligrom?

Ja Nei

25 Selges eiendommen med utleiedel som leilighet, hybel eller lignende?

Ja Nei

27 Er det utført radonmåling?

Ja Nei, ikke som jeg kjenner til

28 Er det andre forhold av betydning eller sjenanse for eiendommen eller nærområdet?

Ja Nei, ikke som jeg kjenner til

29 Foreligger det planer eller bestemmelser som kan medføre endringer av felleskostnader eller fellesgjeld?

Ikke relevant for denne boligen.

30 Er sameiet eller borettslaget er involvert i konflikter av noe slag?

Ikke relevant for denne boligen.

Andre opplysninger

31 Har ufaglærte utført arbeid som normalt bør utføres av faglærte? Du trenger ikke gjenta noe du allerede har nevnt.

Ja Nei, ikke som jeg kjenner til



32 Har du andre opplysninger om boligen eller eiendommen utover det du har svart?

Ja Nei, ikke som jeg kjenner til

Boligselgerforsikring

Boligen selges med boligselgerforsikring

En boligselgerforsikring gir trygghet for selger og kjøper, og kan dekke feil og mangler som enten ikke er opplyst om eller det ikke var kjennskap til da salget ble gjennomført.

Forsikringen er tegnet i Gjensidige Forsikring ASA

Forsikringsnummer 93918195

Egenerklærings skjema

Name: **Marthinsen, Eva Julia** Date: **2024-08-06**

Identification
 Marthinsen, Eva Julia



This document contains electronic signatures using EU-compliant PAdES - PDF Advanced Electronic Signatures (Regulation (EU) No 910/2014 (eIDAS))

Egenerklærings skjema

Signed by:

Marthinsen, Eva Julia

06/08-2024
09:38:57

BANKID



Vegstatuskart for eiendom 4215 - 55/12//

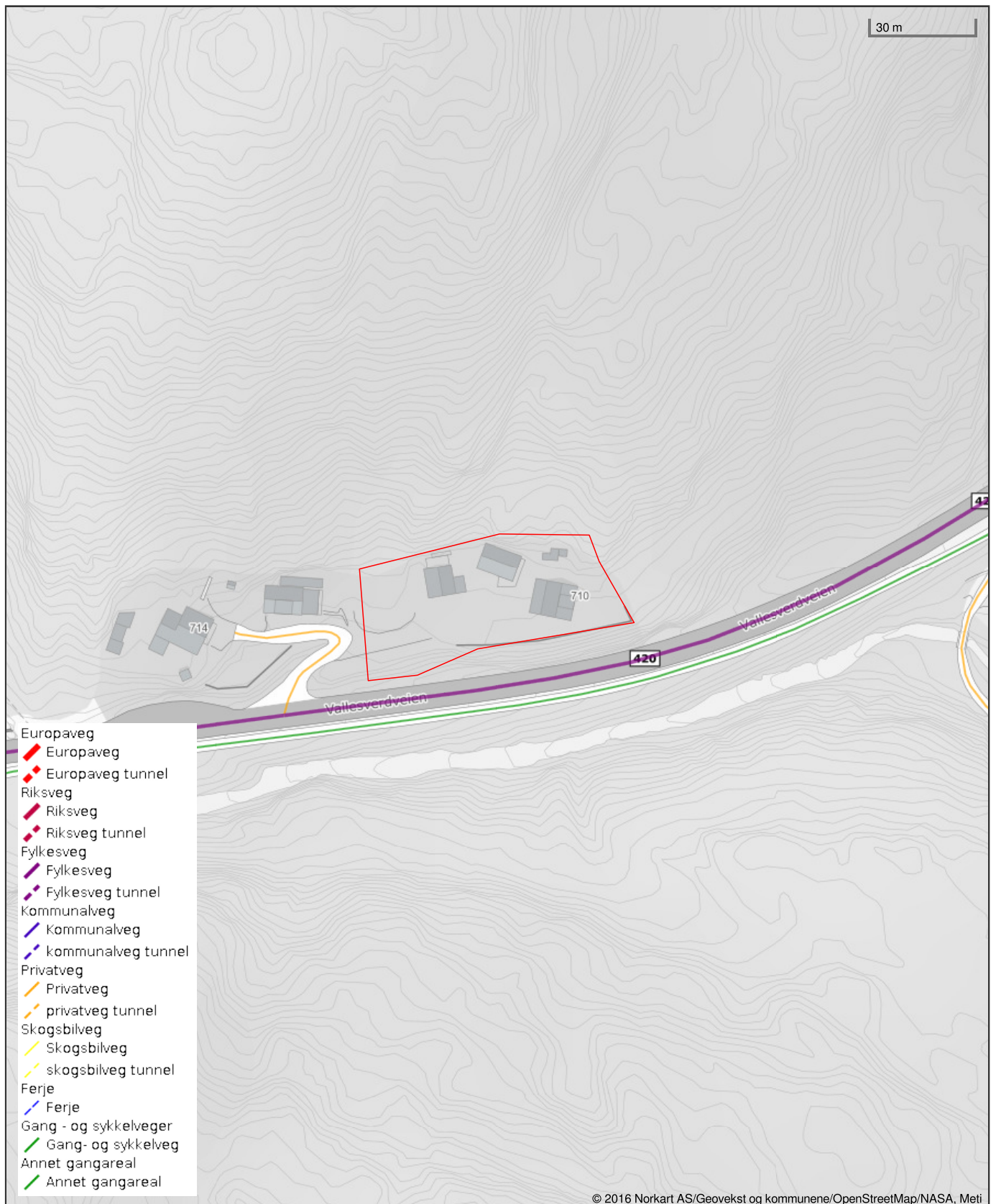

Det tas forbehold om riktigheten eller fullstendigheten av opplysningene i dette dokumentet. Det kan ikke rettes krav som følge av at disse opplysningene benyttes som grunnlag for beslutninger.



Lillesand kommune

Kommuneplankart

Eiendom: 55/12
Adresse: Vallesverdveien 710
Dato: 05.08.2024
Målestokk: 1:2000



UTM-32

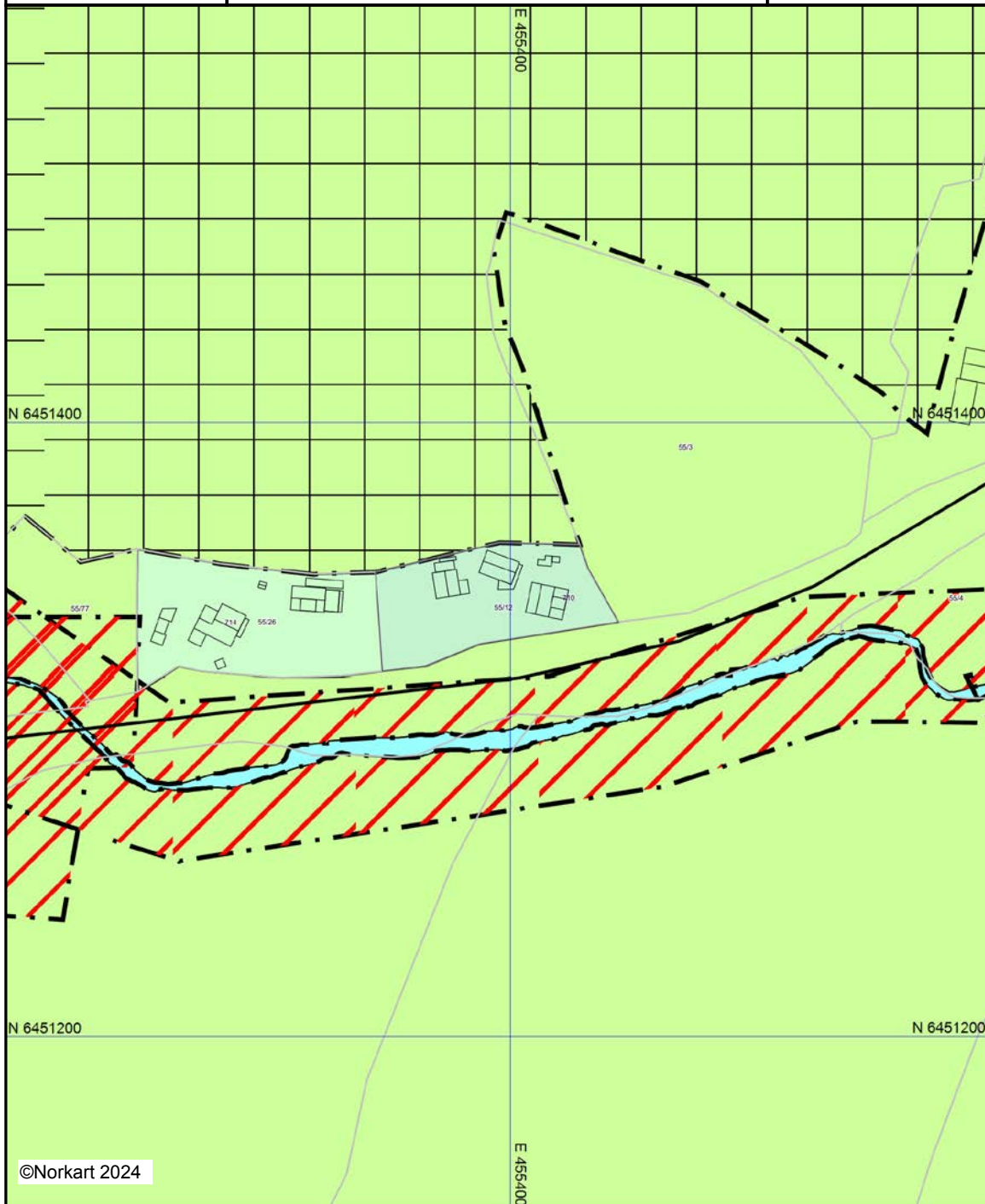





Kartet er produsert fra kommunens beste digitale kartbaser for området og inneholder viktige opplysninger om eiendommen og området omkring. Presentasjonen av informasjon er i samsvar med nasjonal standard. Kartet kan inneholde feil, mangler eller avvik i forhold til kravene i oppgitt standard. Kartet kan ikke benyttes til andre formål enn det formålet det er utlevert til uten samtykke fra kommunen jf. lov om åndsverk.

Tegnforklaring

Kommuneplan/Kommunedelplan PBL 2006

-  Faresone grense
-  Faresone - Ras- og skredfare
-  Faresone - Flomfare
-  Faresone - Høyspenningsanlegg (ink høysper
-  Angitthensyngrense
-  Angitthensynsone - Bevaring naturmiljø
-  Båndlegginggrense
-  Båndlegging etter lov om naturvern - nåværende
-  LNFR-areal - nåværende
-  LNFR-areal ,Spredt boligbebyggelse - nåværende
-  Bruk og vern av sjø og vassdrag med tilhørene
-  Naturområde vann - nåværende

Felles for kommuneplan PBL 1985 og 2008

-  Planområde
-  Grense for arealformål
-  Hovedveg - nåværende
-  Turveg/turdrag - nåværende

Eiendomskart for eiendom 4215 - 55/12//



10 m

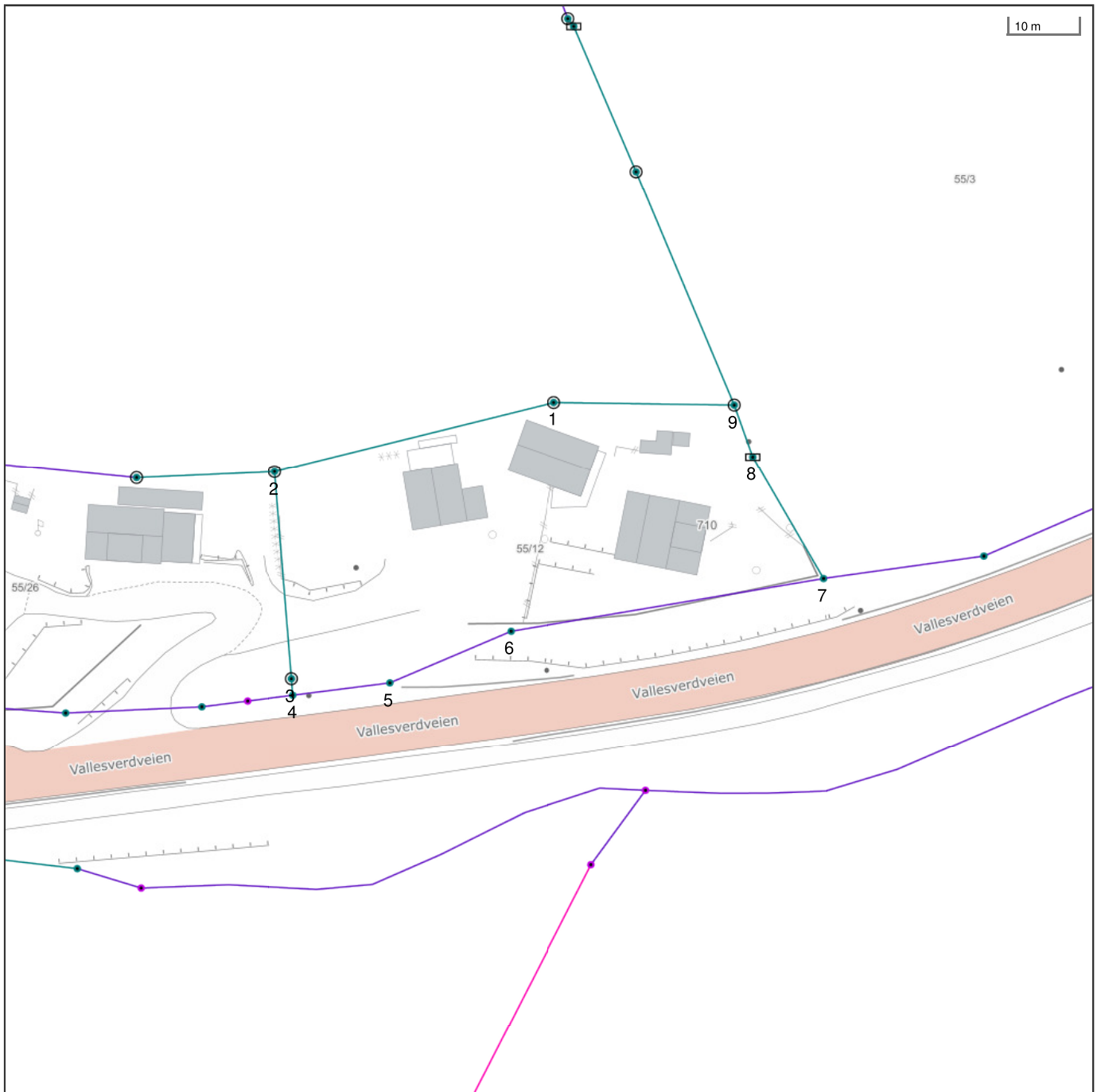

Det tas forbehold om riktigheten eller fullstendigheten av opplysningene i dette dokumentet. Det kan ikke rettes krav som følge av at disse opplysningene benyttes som grunnlag for beslutninger.

-----	Eiendomsgrense omvistet	-----	Eiendomsgrense lite nøyaktig >=500	●	Grensepunkt lite nøyaktig	⊙	Grensepunkt - offentlig godkjent	
-----	Hjelpelinje vegkant	-----	Eiendomsgrense mindre nøyaktig >200<=500	●	Grensepunkt mindre nøyaktig	⊙	Grensepunkt - bolt	
-----	Hjelpelinje fiktiv	-----	Eiendomsgrense mindre nøyaktig >30<=200	●	Grensepunkt mindre nøyaktig	⊙	⊗	Grensepunkt - kors
-----	Hjelpelinje punktfaste	-----	Eiendomsgrense middels nøyaktig >10<=30	●	Grensepunkt middels nøyaktig	⊙	⊠	Grensepunkt - rør
-----	Hjelpelinje vannkant	-----	Eiendomsgrense nøyaktig <= 10	●	Grensepunkt nøyaktig	●	●	Grensepunkt - hjelpепunkt / annet
		-----	Eiendomsgrense uviss nøyaktighet			●	●	Grensepunkt - uten klassifisering

Areal og koordinater for eiendommen

Areal	2 222,90 m ²	Arealmerknad			
Representasjonspunkt	Koordinatsystem	EUREF89 UTM Sone 32	Nord	6451340,95	Øst 455415,49

Grensepunkter						Grenselinjer (m)	
#	Nord	Øst	Nøyaktigh.	Nedsatt i	Grensepunkttype	Lengde	Radius
1	6451360,98	455396,53	15 cm	Fjell (FJ)	Off. godkjent grensemerke (51)	26,04	
2	6451351,4	455356,08	15 cm	Fjell (FJ)	Off. godkjent grensemerke (51)	41,57	
3	6451321,53	455358,18	15 cm	Jordfast stein (JS)	Off. godkjent grensemerke (51)	29,94	
4	6451319,15	455358,34	15 cm	Ikke spesifisert (IS)	Ukjent (97)	2,39	
5	6451320,77	455372,36	15 cm	Ikke spesifisert (IS)	Umerket (56)	14,11	
6	6451328	455389,93	15 cm	Ikke spesifisert (IS)	Umerket (56)	19,00	
7	6451335,08	455435,15	15 cm	Ikke spesifisert (IS)	Umerket (56)	45,77	
8	6451352,76	455425,15	15 cm	Ikke spesifisert (IS)	Stein eller røys (55)	20,31	
9	6451360,32	455422,56	15 cm	Fjell (FJ)	Off. godkjent grensemerke (51)	7,99	



Alfhild Stenberg Vallesverd
Vallesverdveien 710
4790 LILLESAND

Utvalg:	Saksnr.:	
Bystyret	282/17	BS

Arkivnr: GBR - 55/12	Saksbehandler: Aud Iren Tønseth	Dok.dato: 22.05.2017
Arkivsaksnr.: 12/2420 - 11	Tittel: Konsulent	

Gnr 55 bnr 12 Vallesverdveien 710 - rive og oppføring av ny garasje - Vedtak på søknad om ferdigattest

Tiltakshaver: Alfhild Vallesverd

Adresse: Vallesverdveien 710.
Tiltak: Riving og oppføring av ny garasje.
Tillatelse gitt: 28.09.2012, FPUV-246/12.

Administrativt vedtak:

Kommunen gir herved ferdigattest for ovennevnte tiltak, jf plan- og bygningsloven § 21-10.

Denne avgjørelsen kan påklages av sakens parter og andre med rettslig klageinteresse til fylkesmannen i Aust- og Vest- Agder i samsvar med bestemmelsene i pbl § 1-9.

Klagen skal være skriftlig og sendes til Lillesand kommune.

Klagefristen følger av (fvl) § 29, og hovedregelen er 3 uker fra underretning om vedtaket er kommet fram til vedkommende.

Saksopplysninger:

Vi viser til søknad om ferdigattest journalført 16.05.2017.

Ferdigattesten gis etter søknad når det foreligger nødvendig sluttdokumentasjon og erklæring om ferdigstillelse, jf SAK 10 § 8-1.

Ferdigattesten er ikke en bekreftelse på tiltakets tekniske kvalitet, men kun en bekreftelse på bygningsmyndighetenes avslutning av saken.

Tiltaket eller deler av det må ikke tas i bruk til annet formål enn det som er fastsatt i de tillatelser som er gitt.

Gebyr:

Gebyr fastsettes etter vedtatt gebyrregulativ datert 01.01.2017.

Pkt. 9 a) Behandling av ferdigattest dersom det er
mer enn 4 år siden tillatelsen ble gitt

3.400,-

Totalt beløp å betale:

3.400,-

Gebyr sendes tiltakshaver.

Med vennlig hilsen

Aud Iren Tønseth
Konsulent

Dokumentet er elektronisk godkjent og sendes uten underskrift.

RINGMURSTEGNING:

MURHØYDE:

Garasje med standard porthøyde 210 cm skal ha ringmurs høyde målt ved portåpning = 250-270 mm over ferdig gulv (1 skift Leca m/fuge). For garasjer med gangdør (i tillegg til port) gjelder samme krav til ringmurs høyde målt ved døråpning 250-270 mm over ferdig gulv.

Alle mål i tegning betinger at det IKKE støpes fall på gulv.

MURBREDE:

Brukes standard Leca-blokk - skal murbredde i side- og bakvegg være min. 150 mm pga. tilstrekkelig stabilitet.

Benyttes det støpt og armert betong til ringmur - kan bredden være 100 mm.

Innstikk mot portåpning og mur for evt. fremskutt front - skal ha maks bredde 100 mm.

OBS!! Det må være min. 100 mm plass på baksiden av mur ved port for å montere portskinnene.

Garasjer med annen porthøyde enn nevnt overst - trenger normalt også høyere ringmur. Sjekk derfor Leca håndbok og undersøk krav til dimensjonering og armering for å gi muren tilstrekkelig styrke og stabilitet.

DETALJ AV MUR VED PORT OG DØR

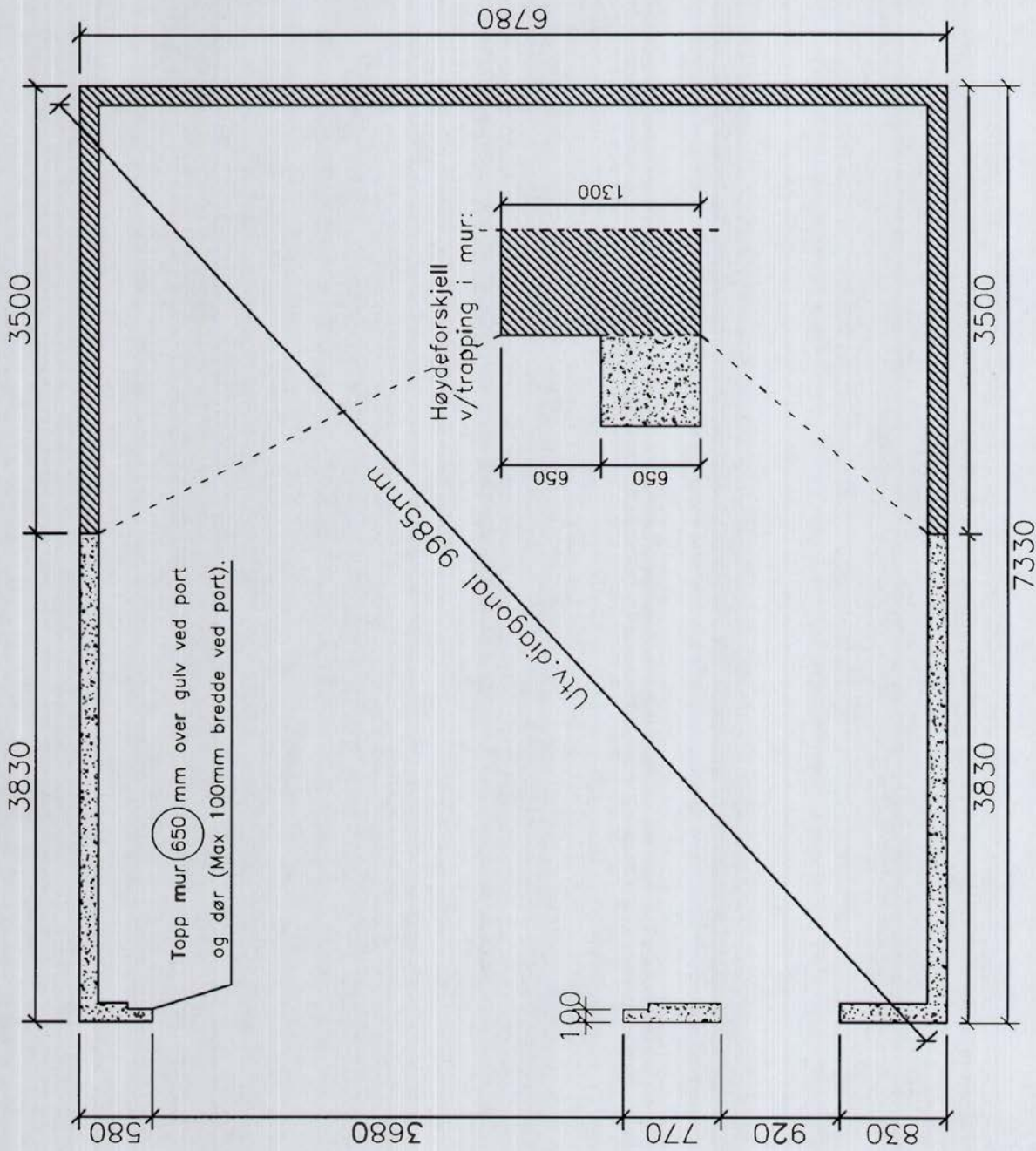
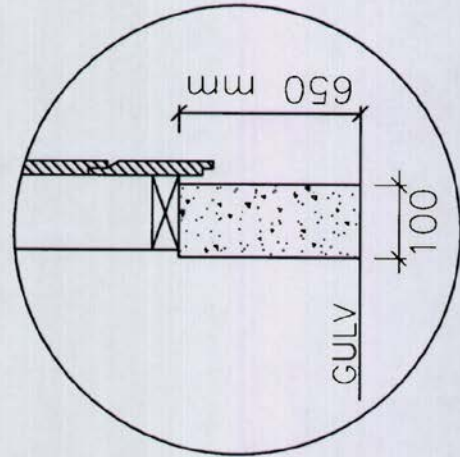

Topp mur 650 mm over gulv ved port og dør (Max 100mm bredde ved port).

Høydeforskjell v/trapping i mur:

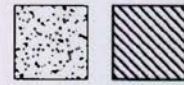

Mur H=650mm

Mur H=1300mm

Byggherre:		Alfild og Harald A M Vallesvåg	
Konstr/regnet		FRH	
IGLAND GARASJEN			
IGLAND INDUSTRIER AS 4892 GRIMSTAD			
Gnr:	Bnr:	Ordrenr:	Takvinkel:
E7		25842	01.08.12
Målestokk:		Tegningsnr:	
1:50		6873567Lhpmur	
Tegningen er Igland Industrier AS's eiendom. Kan ikke brukes til bygging med annet enn ved kjøp.			

VEDLEGG DA

[X] - RIVES

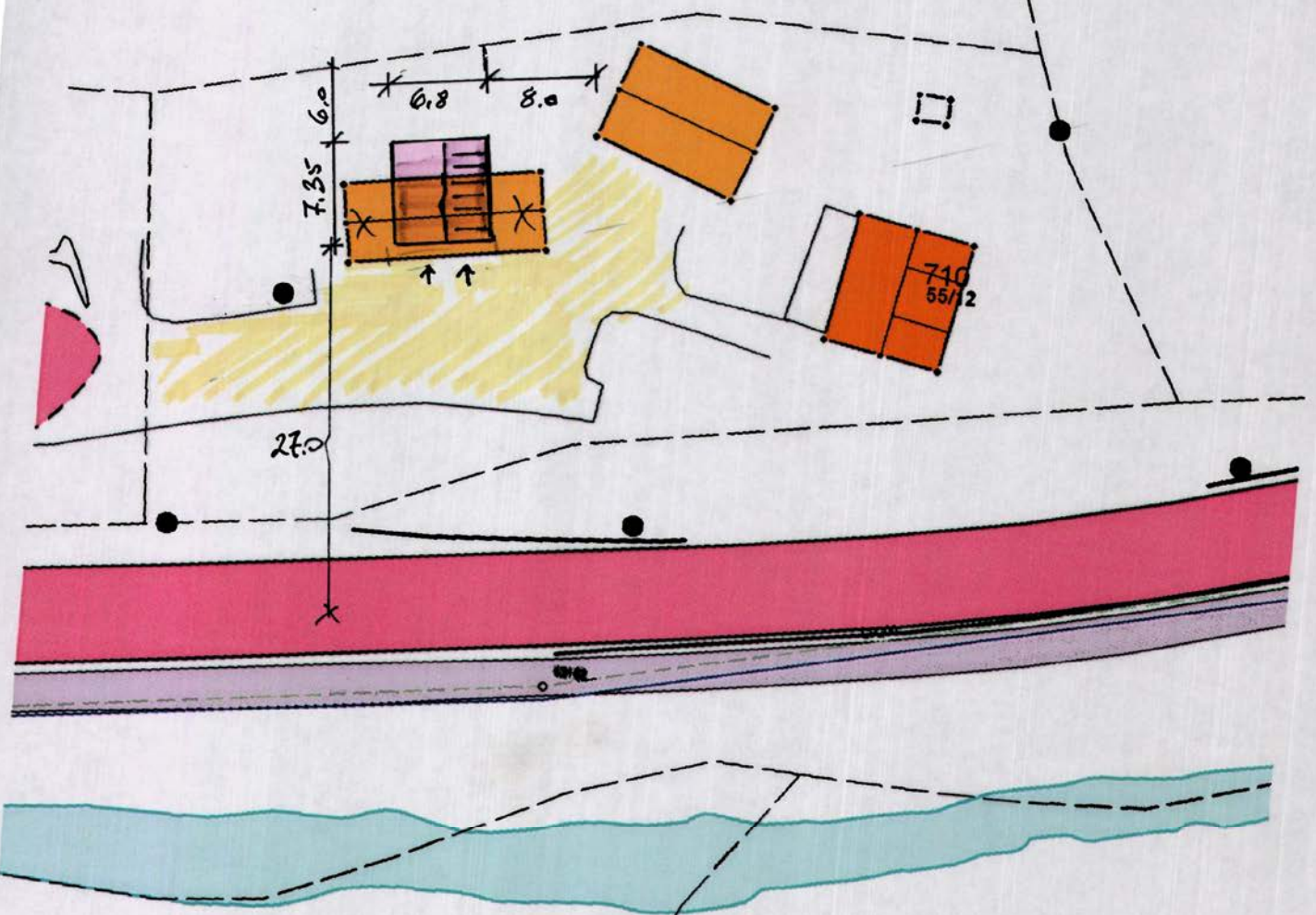

	Lillesand kommune
	Eiendomsgrensene er ikke rettsgyldige
	31.07.2012
	Målestokk 1:500

08/1056
55/12





NB! Påføres av kunde:
 — = planlagt terreng
 - - - - - = ordinært terreng

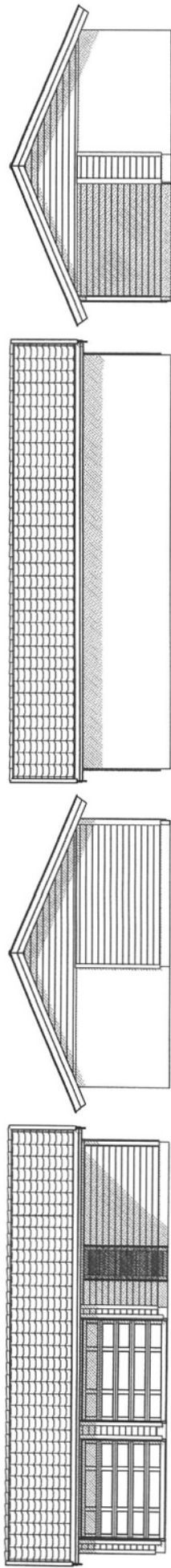

Fasade Plan

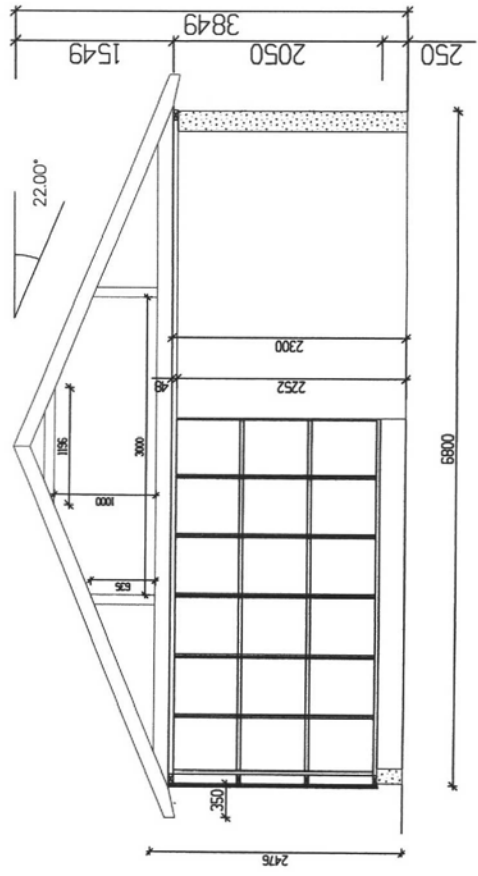

Perspektiv

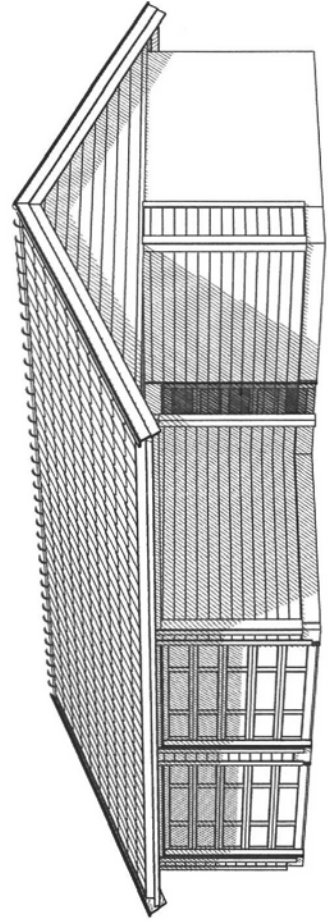

Snitt - 1:50



UGLAND
INDUSTRIER
Tlf. 37 25 75 00
Fax. 37 25 75 01
www.garasjer.no



NS-EN ISO 9001
SERTIFISERT BEDRIFT

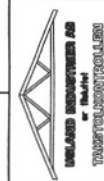

UGLAND INDUSTRIER AS
Tilbygging og vedlikehold av
tegningsprogram fra Data Design System

Alfhild Vallesverd
Fasader Snitt Pørsp
 TYPE N-1, SPESIAL LIGGENDE, 680 x 1040 cm - 22°
 TEGNINGEN MA. HYRKEN HELT ELLER DELVIS KOPERES ELLER BENYTTES VED UTFØRELSE AV ARBEIDER SOM UGLAND INDUSTRIER AS KVE. MEDVIRKER I.

SKALA: 1: 100

TEGNINGS NR.: 64711504

TEGNET AV: meb



GOBKENT AV: me

DATE: 08.11.2007

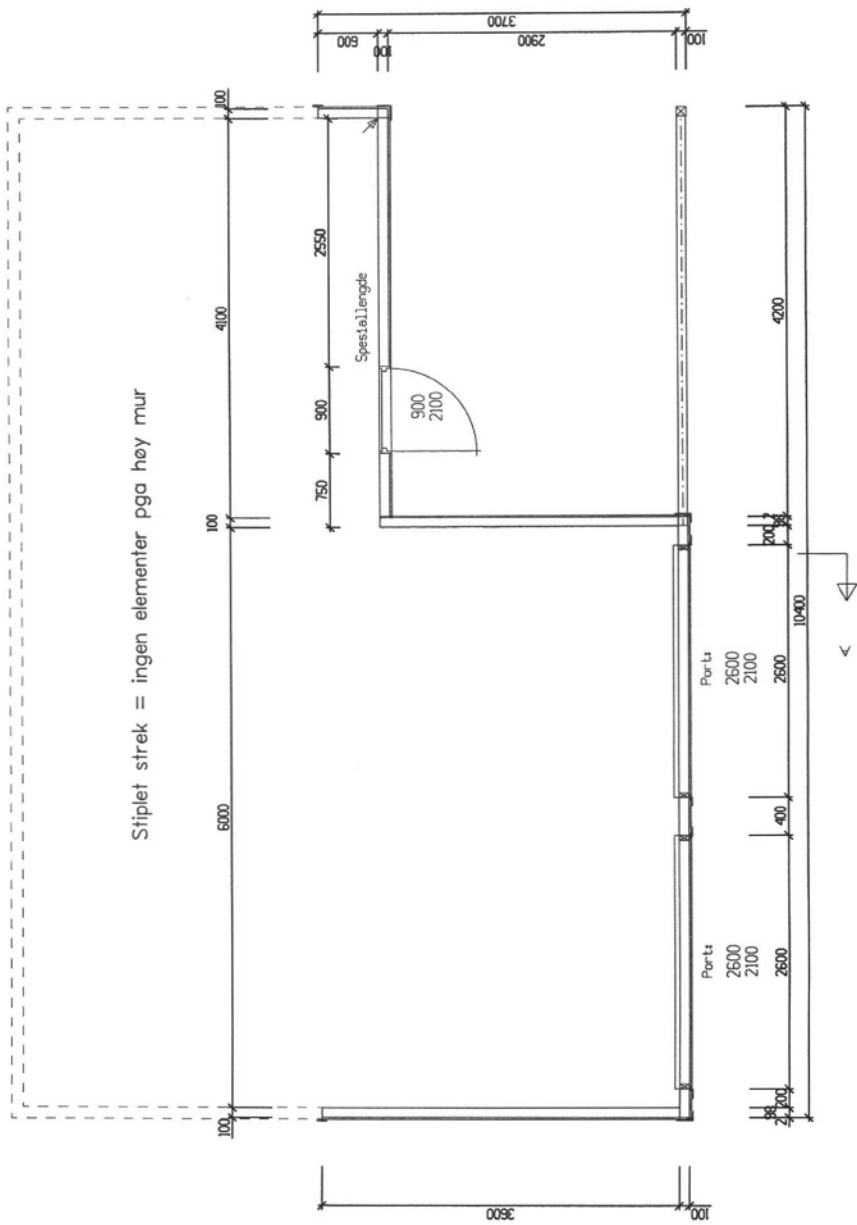
Prod.	Dato	Sign.

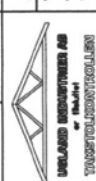

Plan Elementer

 UGLAND INDUSTRIER Tlf. 37 25 75 00 Fax 37 25 75 01 www.garasjer.no	 NS-EN ISO 9001 SERTIFISERT BEDRIFT	 GARASJE UGLAND INDUSTRIER AS TILBUDGIVNINGSPROJEKTERING OG BYGGTILSYN FOR INDUSTRIER OG HANDELSBYGG MED SPESIELLE FORHOLDNINGER	Alfhold Vallesverd Hovedplan TYPE N-1, SPESIAL LIGGENDE, 680 x 1040 cm - 22° TEKNISKE MA HVERKEN HELT ELLER DELVIS KOPPERES ELLER BENYTTES VED UTFØRELSE AV ARBEIDET SOM UGLAND INDUSTRIER AS IKKE MEDVIRKER I	TEKNET AV: meb	GODKJENT AV:	DATO: 08.11.2007
				KUNDE NR.: 647171	SKALA: 1: 50	TEKNISKE NR.: 64711502

Til Lillesand Kommune/ teknisk etat.

8/3-07

Jeg søker om å bygge tak over forplassen
og ny terrasse ut
Målene står på det jeg vil bygge.

LILLESAND KOMMUNE	
Jnr. 07/68	Dok nr.
20 MAR 2007	
Akt. type P	innlegg godknt.
Akt. kode S	55/12
Sektor:	
Kassakontor	

Hilsen
Alfred S. Vallsand
GNR. 55 BNR 12

Nabovarsel
Alfred S. Vallsand

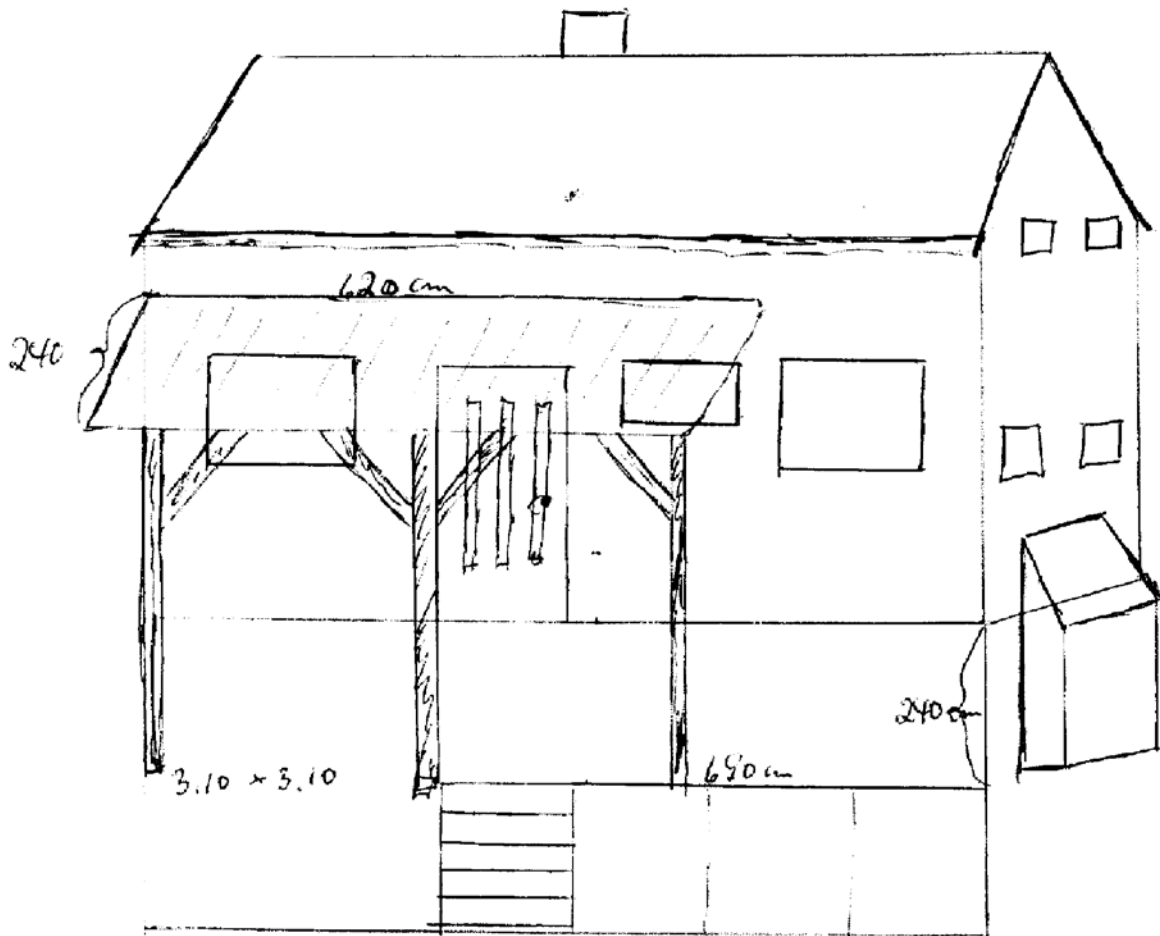

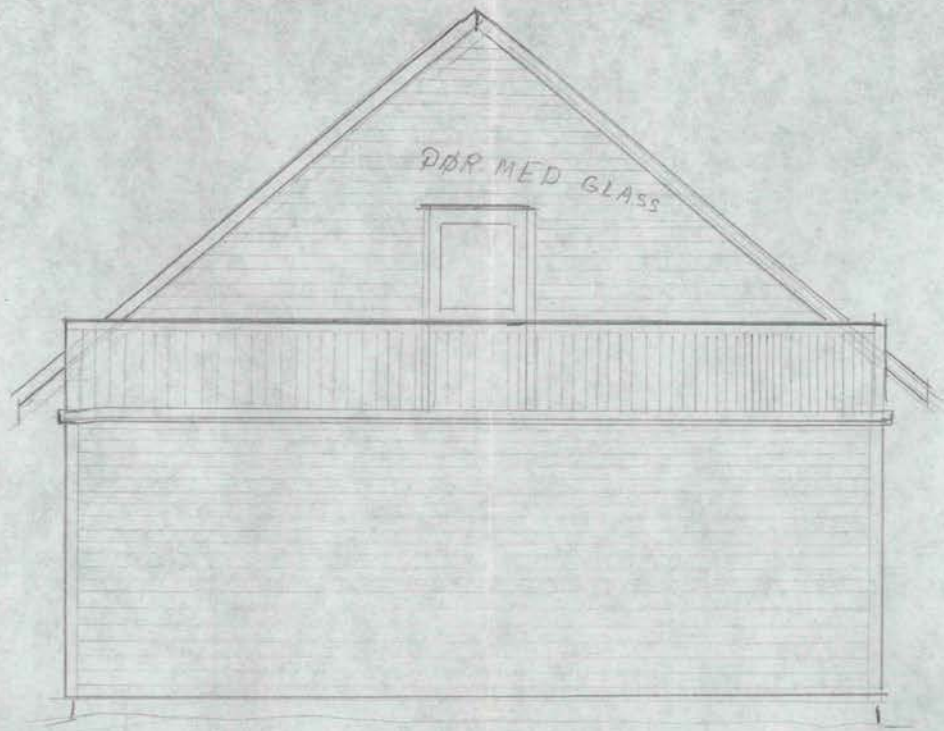

GODKJENT

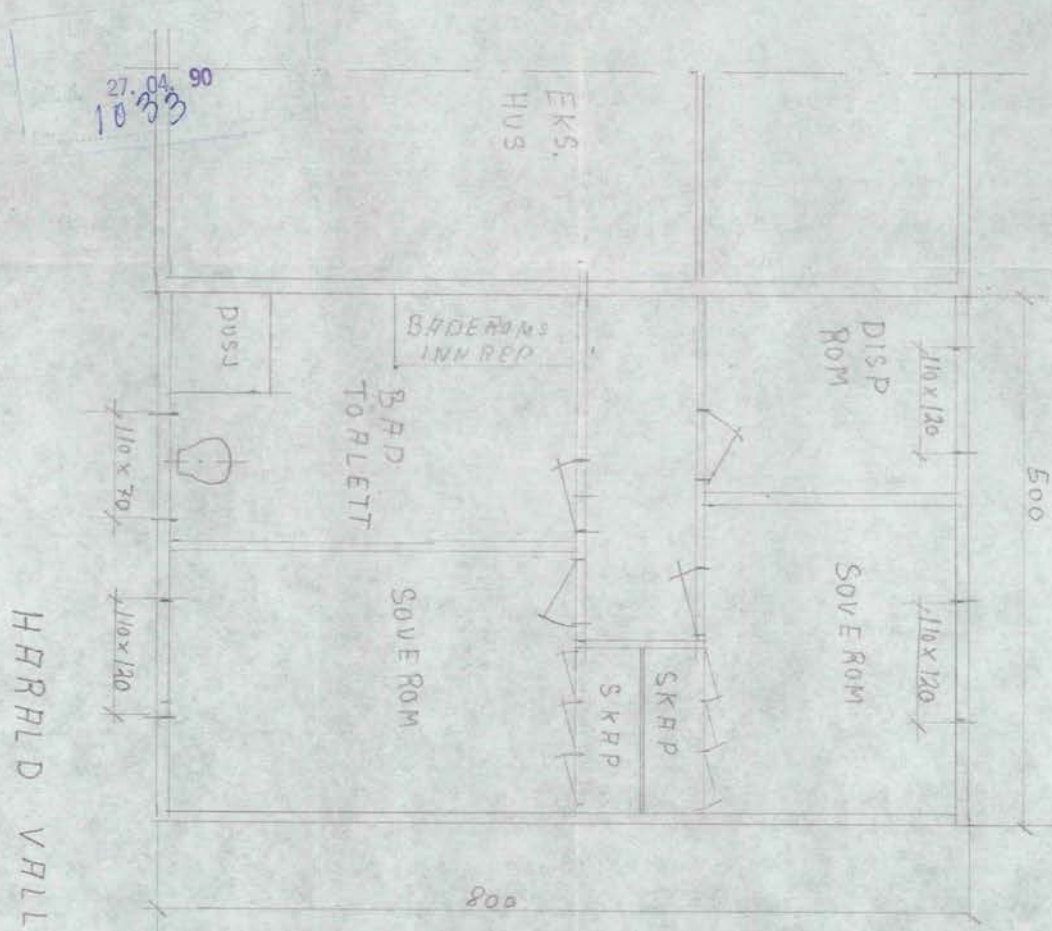

HARRLD VILLESVER

M 1:50

STØPTE GULV
MED VÄRME-

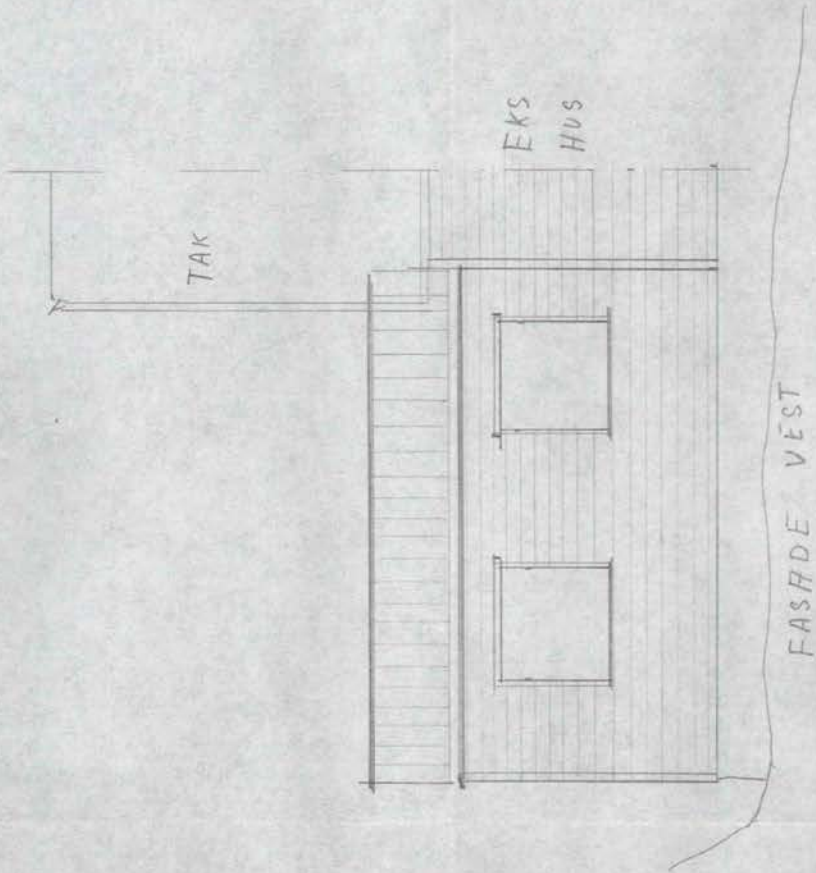

M = 1:50

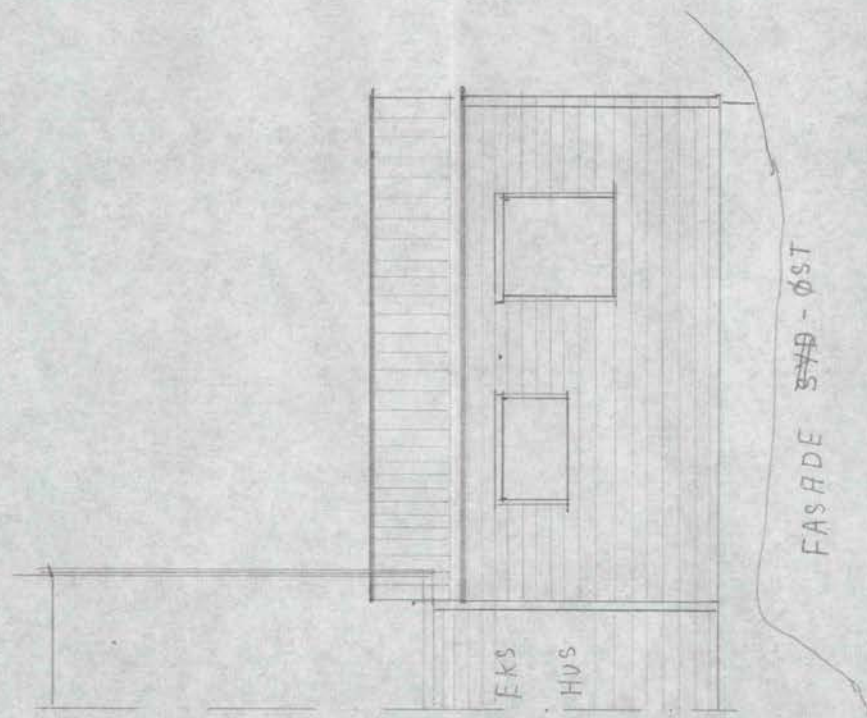

GODKJENT

9 m 8 cm 4

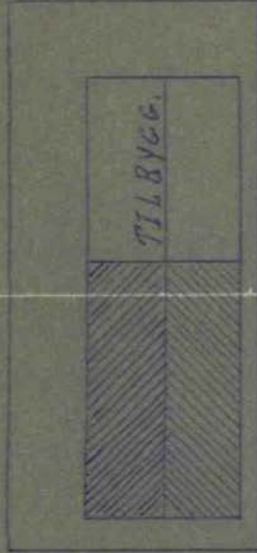

FESTOER I.

GÅRDSVÆG

M = 1:250



Lillesand 1900 m 23/64

SITUASJONSPLAN
FOR KÅREVALLESVERD.

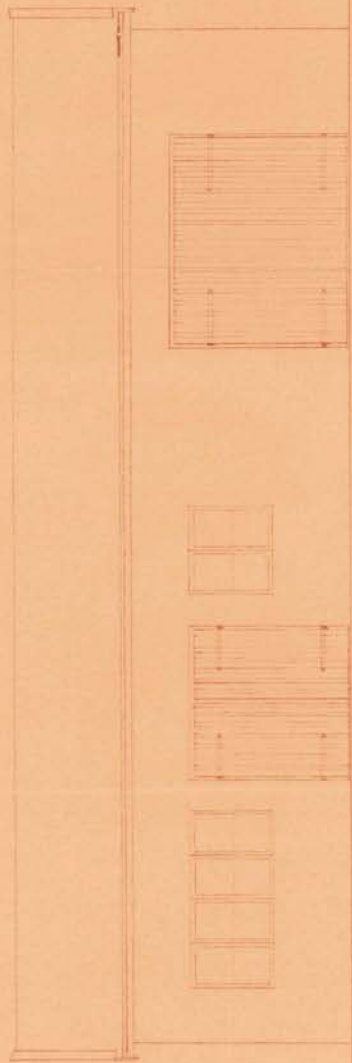

FRONT



SIDE

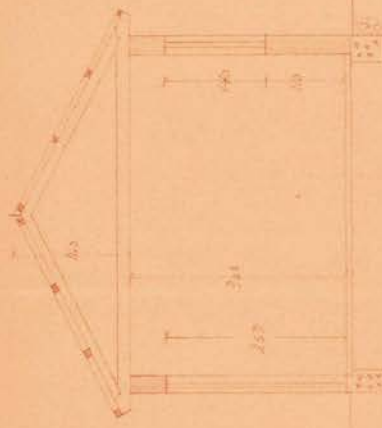
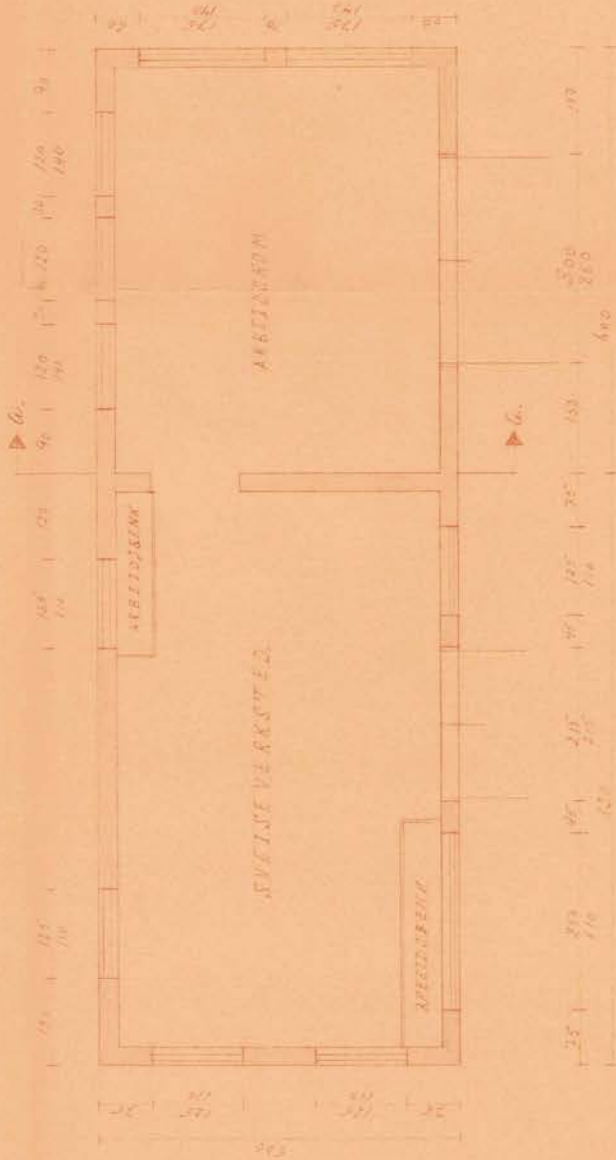

ROOF

Lillesand Byøvingstod

HERR K. A. LILLESAND

A. G. TILBYGG ANSÆTTELSE

Stadsmødet d. 17. Okt. 1888
 J. G. M. H. H. H.

N. 150

Noen tips til deg som skal kjøpe hus med privat vann- og/eller avløpsløsning



Hus i Vanddal til salgs: Totalrenovert sjarmerende villa med 3 soverom i barnevennlig strøk. Stor, solfylt tomt med flott utsikt over Vesletjernet. NB! Ubrukelig drikkevann og dårlig avløpsløsning

Private vannløsninger

– hva bør du vite før du kjøper?

Vannkilden

- Hva slags vannkilde finnes? Be om å få se den på visning
- Hvis brønnen ligger på annenmanns grunn, eller den benyttes av flere, må du vite at rettighetene er sikret. Slike rettigheter bør tinglyses. Be om å få kopi av dokumenter.

Vannets kvalitet

Du bør være oppmerksom på vannets lukt, smak og farge.

- Finnes det resultat av vannanalyser? Er disse av nyere dato?
- Har det vært problemer med vannkvaliteten tidligere?

Vannmengden

- Hvor mye vann kan hentes ut fra kilden hver dag og hvor mye vann trenger din familie daglig?
- Har brønnen gått tom noen gang?

Det tekniske

- Er brønnen tilstrekkelig sikret mot innsig av overflatevann?
- Har vannkilde/vannledning frosset noen gang?
- Er det etablert noen renseløsning mellom brønn og kran?

- Hva kreves av oppfølging og vedlikehold og til hvilken kostnad?

Aktuelle nettsider

- www.avlop.no
Informasjon om avløpsrenseanlegg
- www.grunnvann.no
Informasjon om drikkevannsbrønner
- www.fhi.no
Brosjyren "Drikkevann i spredt bebyggelse og på hytter"
- www.norskvann.no

Flere tilgjengelige brosjyrer, blant annet «Hva bør du vite om ditt avløpsrenseanlegg» og «Er ditt avløpsrenseanlegg rødt, gult eller grønt»

Private renseanlegg

– hva bør du vite før du kjøper?

Avløpsrenseanlegget

- Hva slags avløpsrenseanlegg finnes? Be om å få se hele anlegget på visning
- Hvis anlegget ligger på annenmanns grunn, eller det benyttes av flere, må du vite at rettighetene er sikret. Slike rettigheter bør tinglyses. Be om å få kopi av dokumenter.

Anleggets kvalitet

Det finnes mange ulike typer avløpsrenseanlegg og det er ofte vanskelig å se hvor godt det fungerer.

Teknisk tilstand og alder vil kunne gi en pekepinn.

- Få kopi av alle relevante dokumenter fra kommunen, minimum utslippstillatelsen.
- Finnes det dokumenter fra servicepersonell, slamtømmer eller kommunen som sier noe om tilstanden?
- Har det tidligere vært problemer med anlegget, eks hyppig tømning eller oversvømmelse i kjeller?
- Be kommunen om veiledning som gjelder utslippstillatelse og gjeldende regelverk for det renseanlegget som finnes på eiendommen.



Dimensjonering

- Se i tillatelsen fra kommunen hvor mange personer/boenheter anlegget er bygget for. Passer det for dere?

Drift, vedlikehold og service

- Hva kreves av service og vedlikehold, inkludert serviceavtale. Hva koster dette?
- Hvilke vedlikeholdsrutiner er etablert. Hvilke erfaringer har eier med driften?

Hva sier loven om drikkevannskilder?

Plan- og bygningsloven § 27-1

Alle boliger skal ha adgang til hygienisk betryggende og tilstrekkelig drikkevann.

Hva sier loven om avløpsanlegg?

Plan- og bygningsloven § 27-2

Bortledning av avløpsvann skal være sikret i samsvar med forurensningsloven.

Forurensningsloven § 7

Det er ikke lov å forurense.

Forurensningsforskriften kapittel 12

Avløpsanlegg er søknadspliktige. Det er kommunen som gir tillatelse. Det er stilt en rekke sentrale krav til avløpsreanlegg i forskriften. Lillesand kommuner har også noen lokale krav. (Forskrift om utslipp av sanitært avløpsvann fra bolighus, hytter og lignende, Lillesand kommune, Aust-Agder)

Hva betyr dette for deg?

Du må sørge for å ha en gyldig utslipps tillatelse og ivareta anlegget ditt på en slik måte at du ikke forurenser.

Trygt huskjøp

Ved kjøp av bolig med privat vann- og avløps løsning er det viktig at du som huskjøper er klar over statusen på boligens vann- og avløpsanlegg. For å unngå fremtidige misforståelser og konflikter er det en fordel for både selger og kjøper at anleggenes tilstand er klarert. Dette er ofte ikke godt nok beskrevet i takst eller salgsoppgave. Som huskjøper blir det derfor din oppgave å stille de riktige og viktige spørsmålene.

Kostnader

Kjøp og installasjon av et nytt vann- og avløpsanlegg kan være kostbart. Det kan fort koste flere hundre tusen. Type anlegg og omfang av installasjon vil påvirke prisen. Det er huseier som får denne regninga. Det er derfor smart å gjøre grundig forarbeid før du kjøper drømmehuset!

Skaff deg nødvendig informasjon

Selger og megler/takstmann skal gi all den informasjonen de kjenner til om huset og tilhørende anlegg. De kan ha lite opplysninger. Kommunen kan også gi opplysninger og veiledning. Spør også hvilke krav som kan komme de nærmeste årene. Ofte finnes ingen totaloversikt over anlegget. Da kan det være lurt å kontakte en fagkyndig til hjelp i vurderingen. Denne kan også vise hele anlegget på et kart.

Oppgradering av vann- og avløpsanlegg

Sjekk om det ligger en tinglyst heftelse på eiendommen om tilknytningsplikt til offentlig vann og avløp. Eller et krav om utskiftning/oppgradering av privat vann- og avløpsløsning ved salg.



I henhold til avhendingsloven av 3. juli 1992 §§ 3-4 og 3-5 skal eiendommen når ikke annet er avtalt, overdras med de innredninger og utstyr som etter lov, forskrift eller annet offentlig vedtak skal følge med, herunder varig innredning og utstyr som enten er fastmontert eller særskilt tilpasset bygningen. Loven definerer ikke hva som omfattes av *innredning og utstyr* eller hva som regnes som *fastmontert eller særskilt tilpasset*. Partene kan fritt avtale hva som skal følge med boligen, og der intet annet er avtalt, vil løsøre og tilbehør følge med som det fremkommer i denne oversikten. Dersom det nedenstående ikke finnes på eiendommen, vil det heller ikke medfølge.

- Hvitevarer medfølger der dette er spesielt angitt i salgsoppgaven. Hvitevarer som ikke er nevnt, følger ikke med i handelen. Dette følger med (sett kryss/kommentar):
 Kjøleskap / kombiskap Frysenskap / -boks Komfyr/stekeovn/koketopp
 Oppvaskmaskin Annet: _____
- Heldekningstepper følger med uansett festemåte.
- Varmekilder som ovner, kaminer, peiser, varmpumper og panelovner følger med uansett festemåte. Frittstående biopeiser, varmeovner på hjul og terrassevarmere medfølger ikke. Det følger ikke med varmekilder i rom som ikke har vegg- eller fastmonterte varmekilder på visning.
- TV, radio og musikkanlegg. TV-antennor og fellesanlegg for TV, herunder parabolantennor og tuner/dekoder/tv-boks medfølger der dette eies av selger. Løse og veggmonterte TV/flatskjermer med tilhørende festeordning samt musikkanlegg følger ikke med. Se også pkt. 12.
- Baderomsinnredning, badekar, dusjkabinett, dusjvegger, alle fastmonterte speil, skap og hyller, fastmonterte glass- og håndkleholdere, herunder håndklevarmere medfølger.
- Garderobeskap medfølger, selv om disse er løse. Fastmonterte garderobehyller og knagger medfølger. Innredning i garderobeskap, både fastmontert og løs innredning som trådkurver, hyller, stenger og lignende, medfølger.
- Kjøkkeninnredning medfølger, herunder også åpne, fastmonterte hyller og løs eller fastmontert kjøkkenøy.
- Markiser, persienner og annen type innvendig og utvendig solskjerming, gardinoppheng, lamellgardiner og liftgardiner medfølger.
- Avtrekksvifter av alle slag, og fastmonterte airconditionanlegg og ventilasjonsanlegg medfølger.
- Sentralstøvsuger medfølger med komplett anlegg, herunder slange, munnstykke m.m.
- Lyskilder som kupler, lysstoffarmatur, fastmonterte «spotlights», oppheng og skinner med spotlights samt utelys og hagebelysning medfølger. Veggglamper, krokhengte lamper, lysekroner, prismelamper og lignende som er koblet til sukkerbit eller stikkontakt følger likevel ikke med.
- Installerte smarthusløsninger med sentral som styrer lys, varme, lyd og lignende, samt tilhørende trådløse enheter som brytere, sensorer, kameraer, integrerte høyttalere eller lignende medfølger. Enkle lysstyringssystem f.eks. med en sentral som kun styrer lyspærer eller smartpærer montert i sokkel medfølger likevel ikke.
- Utvendig søppelkasser og eventuelt holder/hus til disse medfølger.
- Postkasse medfølger.

..forts. neste side

15. Utendørs innretninger slik som flaggstang, fastmontert tørkestativ samt andre faste utearrangementer som f.eks. badestamp, boblekar, jacuzzi og lignende utendørs kar, lekestue, lekestativ, utepeis, fastmontert trommel til vannslange, medfølger.
16. Fastmontert vegglander/ladestasjon til el-bil medfølger uavhengig av hvor laderen er montert.
17. Solcelleanlegg med tilhørende teknisk infrastruktur medfølger.
18. Gassbeholder til gasskomfyr og gasspeis medfølger.
19. Brannstige, branntau, feiestige og lignende der dette er påbudt. Løse stiger medfølger ikke.
20. Brannslukningsapparat, brannslange og røykvarsler medfølger der dette er påbudt. Det er eiers og brukers plikt til å se til at utstyret finnes på enhver eiendom. Hvis annet ikke er uttrykkelig avtalt, skal dette derfor alltid følge med ved salg av eiendom.
21. Samtlige nøkler til eiendommen som selger er i besittelse av skal overleveres kjøper på overtagelsen, herunder nøkler til boder, uthus, garasjeportåpnere eller lignende. Låses boder, uthus e.l. med hengelås, skal lås og nøkler til disse medfølge.
22. Garasjehyller, bodhyller, lagringshyller og oppheng til bildekk medfølger såfremt de er fastmontert.
23. Planter, busker og trær som er plantet på tomten eller i fastmonterte kasser og lignende er en del av eiendommen og medfølger i handelen.

Eventuelle endringer i løse- og tilbehørslisten kommenteres under:

Lysestroner medfølger ikke.

Sted / Dato

Selgers signatur

ENERGIATTEST

Adresse	Vallesverdveien 710
Postnummer	4790
Sted	LILLESAND
Kommunenavn	Lillesand
Gårdsnummer	55
Bruksnummer	12
Seksjonsnummer	—
Andelsnummer	—
Festenummer	—
Bygningsnummer	13150982
Bruksenhetsnummer	H0101
Merkenummer	Energiattest-2024-18936
Dato	03.09.2024

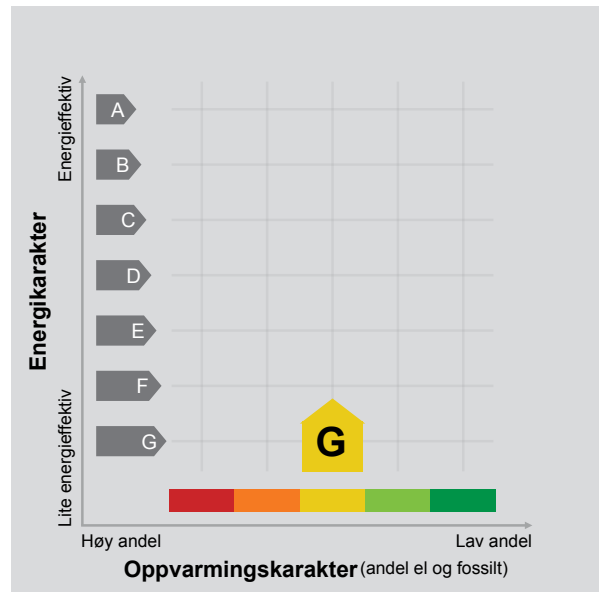

Energimerket angir boligens energistandard. Energimerket består av en energikarakter og en oppvarmingskarakter, se i figuren. Energimerket symboliseres med et hus, hvor fargen viser oppvarmingskarakter, og bokstaven viser energikarakter.

Energikarakteren angir hvor energieffektiv boligen er, inkludert oppvarmingsanlegget. Energikarakteren er beregnet ut fra den typiske energibruken for boligtypen. Beregningene er gjort ut fra normal bruk ved et gjennomsnittlig klima. Det er boligens energimessige standard og ikke bruken som bestemmer energikarakteren. A betyr at boligen er energieffektiv, mens G betyr at

boligen er lite energieffektiv. En bolig bygget etter byggeforskriftene vedtatt i 2010 vil normalt få C.

Oppvarmingskarakteren forteller hvor stor andel av oppvarmingsbehovet (romoppvarming og varmtvann) som dekkes av elektrisitet, olje eller gass. Grønn farge betyr lav andel el, olje og gass, mens rød farge betyr høy andel el, olje og gass. Oppvarmingskarakteren skal stimulere til økt bruk av varmepumper, solenergi, biobrensel og fjernvarme.

Om bakgrunnen for beregningene, se www.energimerking.no.

Målt energibruk

Brukeren har valgt å ikke oppgi målt energibruk.



Hvordan boligen benyttes har betydning for energibehovet

Energibehovet påvirkes av hvordan man benytter boligen, og kan forklare avvik mellom beregnet og målt energibruk. Gode energivaner bidrar til at energibehovet reduseres. Energibehovet kan også bli lavere enn normalt dersom:

- deler av boligen ikke er i bruk,
- færre personer enn det som regnes som normalt bruker boligen, eller
- den ikke brukes hele året.

Gode energivaner

Ved å følge enkle tips kan du redusere ditt energibehov, men dette vil ikke påvirke boligens energimerke.

Energimerkingen kan kun endres gjennom fysiske endringer på boligen.

Tips 1: Følg med på energibruken i boligen

Tips 2: Luft kort og effektivt

Tips 3: Redusér innnetemperaturen

Tips 4: Bruk varmtvann fornuftig

Mulige forbedringer for boligens energistandard

Ut fra opplysningene som er oppgitt om boligen, anbefales følgende energieffektiviserende tiltak. Dette er tiltak som kan gi bygningen et bedre energimerke.

Noen av tiltakene kan i tillegg være svært lønnsomme. Tiltakene bør spesielt vurderes ved modernisering av bygningen eller utskifting av teknisk utstyr.

Tiltaksliste (For full beskrivelse av tiltakene, se Tiltaksliste - vedlegg 1)

- Redusér innnetemperaturen

- Montere urstyring på avtrekksvifter / ventilasjonsanlegg

- Temperatur- og tidsstyring av panelovner

- Vask med fulle maskiner

Det tas forbehold om at tiltakene er foreslått ut fra de opplysninger som er gitt om boligen. Fagfolk bør derfor kontaktes for å vurdere tiltakene nærmere. Eventuell gjennomføring av tiltak må skje i samsvar

med gjeldende lovverk, og det må tas hensyn til krav til godt innneklima og forebygging av fuktskader og andre byggskader.





Boligdata som er grunnlag for energimerket

Energimerket og andre data i denne attesten er beregnet ut fra opplysninger som er gitt av boligeier da attesten ble registrert. Nedenfor er en oversikt over oppgitte opplysninger, som boligeier er ansvarlig for.

Der opplysninger ikke er oppgitt, brukes typiske standardverdier for den aktuelle bygningstypen. For mer informasjon om beregninger, se www.energimerking.no/beregninger.

Bygningskategori:	Småhus
Bygningstype:	Enebolig
Byggeår	1950
Bygningsmateriale:	Tre
BRA:	120
Ant. etg. med oppv. BRA:	3
Detaljert vegger:	Nei
Detaljert vindu:	Nei

Teknisk installasjon

Oppvarming:	Elektrisk Varmepumpe Ved
Ventilasjon	Mekanisk avtrekk





Om grunnlaget for energiattesten

Oppgitte opplysninger om boligen kan finnes ved å gå inn på www.energimerking.no, og logge inn via ID-porten/Altinn. På siden "Eiendommer" kan du søke opp bygninger og hente fram energiattester som er laget tidligere. For å se detaljer for en bolig hvor det er brukt detaljert registrering må du velge "Gjenbruk"

av aktuell attest under Offisielle energiattester i skjermbildet "Valgt eiendom". Boligeier er ansvarlig for at det blir brukt riktige opplysninger. Eventuelle gale opplysninger må derfor tas opp med selger eller utleier da dette kan ha betydning for prisfastsettelsen. Det kan når som helst lage en ny energiattest.

Om energimerkeordningen

Enova er ansvarlig for energimerkeordningen. Energimerket beregnes på grunnlag av oppgitte opplysninger om boligen. For informasjon som ikke er oppgitt, brukes typiske standardverdier for den aktuelle bygningstypen fra tidsperioden den ble bygd i. Beregningsmetodene for energikarakteren baserer seg på NS 3031 (www.energimerking.no/NS3031).

Spørsmål om energiattesten, energimerkeordningen eller gjennomføring av energieffektivisering og tilskuddsordninger kan rettes til Enova Svarer på tlf. 24 24 08 95 eller svarer@enova.no.

Plikten til energimerking er beskrevet i energimerkeforskriften (bygninger).

Nærmere opplysninger om energimerkeordningen kan du finne på www.energimerking.no.

For ytterligere råd og veiledning om effektiv energibruk, vennligst se www.enova.no/hjemme eller ring Enova svarer på tlf. **24 24 08 95**.



Tiltaksliste: Vedlegg til energiattesten

Brukertiltak

Tiltak 1: Redusér innetemperaturen

Ha en moderat innetemperatur, for hver grad temperatursenkning reduseres oppvarmingsbehovet med 5 %. Mennesker er også varmekilder; jo flere gjester – desto større grunn til å dempe varmen. Ha lavere temperatur i rom som brukes sjelden eller bare deler av døgnet. Monter tetningslister rundt trekkfulle vinduer og dører (kan sjekkes ved bruk av myggspiral/røyk eller stearinlys). Sett ikke møbler foran varmeovner, det hindrer varmen i å sirkulere. Trekk for gardiner og persienner om kvelden, det reduserer varmetap gjennom vinduene.

Tiltak 2: Vask med fulle maskiner

Fyll opp vaske- og oppvaskmaskinen før bruk. De fleste maskiner bruker like mye energi enten de er fulle eller ikke.

Tiltak 3: Luft kort og effektivt

Ikke la vinduer stå på gløtt over lengre tid. Luft heller kort og effektivt, da får du raskt skifta lufta i rommet og du unngår nedkjøling av gulv, tak og vegger.

Tiltak 4: Slå av lyset og bruk sparepærer

Slå av lys i rom som ikke er i bruk. Utnytt dagslyset. Bruk sparepærer, spesielt til utelys og rom som er kalde eller bare delvis oppvarmet.

Tiltak 5: Spar strøm på kjøkkenet

Ikke la vannet renne når du vasker opp eller skyller. Bruk kjeler med plan bunn som passer til platen, bruk lokk, kok ikke opp mer vann enn nødvendig og slå ned varmen når det har begynt å koke. Slå av kjøkkenventilatoren når det ikke lenger er behov. Bruk av microbølgeovn til mindre mengder mat er langt mer energisparende enn komfyren. Tin frossenmat i kjøleskapet. Kjøøl - og frys skal avrimes ved behov for å hindre unødvendig energibruk og for høy temperatur inne i skapet / boksen (nye kjølekap har ofte automatisk avriming). Fjern støv på kjøleribber og kompressor på baksiden. Slå av kaffetraker når kaffen er ferdig traktet og bruk termos. Oppvaskmaskinen har innebygde varmeelementer for oppvarming av vann og skal kobles til kaldvannet, kobles den til varmtvannet øker energibruken med 20 - 40 % samtidig som enkelte vaske - og skylleprosesser foregår i feil temperatur.

Tiltak 6: Slå el.apparater helt av

Elektriske apparater som har stand-by modus trekker strøm selv når de ikke er i bruk, og må derfor slås helt av.

Tiltak 7: Bruk varmtvann fornuftig

Bytt til sparedusj hvis du ikke har. For å finne ut om du bør bytte til sparedusj eller allerede har sparedusj kan du ta tiden på fylling av ei vaskebøtte; nye sparedusjer har et forbruk på kun 9 liter per minutt. Ta dusj i stedet for karbad. Skift pakning på dryppende kraner. Dersom varmtvannsberederen har nok kapasitet kan temperaturen i berederen reduseres til 70gr.

Tiltak 8: Følg med på energibruken i boligen

Gjør det til en vane å følge med energiforbruket. Les av måleren månedlig eller oftere for å være bevisst energibruken. Ca halvparten av boligens energibruk går til oppvarming.

Tiltak 9: Velg hvitevarer med lavt forbruk

Når du skal kjøpe nye hvitevarer så velg et produkt med lavt strømforbruk. Produktene deles inn i energiklasser fra A til G, hvor A er det minst energikrevende. Mange produsenter tilbyr nå varer som går ekstra langt i å være energieffektive. A+ og det enda bedre A++ er merkinger som har kommet for å skille de gode fra de ekstra gode produktene.

Tiltak 10: Tiltak utendørs

Monter urbryter (koblingsur) på motorvarmeren slik at den ikke står på mer enn nødvendig. Skift til sparepærer. Sparepærer på 5, 7, 11, 15, og 20 W tilsvarer glødelamper på henholdsvis 25, 40, 60, 75 og 100 W, og de varer dessuten lenger, 8.000-15.000 timer mot 1.000-2.500 timer for glødelamper. Det kan monteres fotocelle på utebelysningen slik at det automatisk går av/på etter dagslyset/mørket. Eller det kan monteres bevegelsessensor slik at lyset kun går på ved bevegelse og slås av automatisk etter forhåndsinnstilt tid. For snøsmelteanlegg som kun er manuelt styrt av/på eller ift. lufttemperatur kan det installeres automatikk slik at snøsmelteanlegget både er temperatur- og nedbørsstyrt dvs. når det registreres nedbør og kulde samtidig.

Tiltak 11: Fyr riktig med ved

Bruk tørr ved, god trekk, og legg ikke i for mye av gangen. Fyring i åpen peis er mest for kosens skyld. Hold spjeldet lukket når ovnen/peisen ikke er i bruk.

Tiltak på luftbehandlingsanlegg

Tiltak 12: Montere urstyring på avtrekksvifter / ventilasjonsanlegg

Det bør undersøkes hvorvidt ventilasjonsanlegget har mulighet for trinnvis regulering av luftmengden (1,2,3 eller max/normal/min) og evt. urstyring tilknyttet denne funksjonen. Det bør evt. ettermonteres et ukesur som styrer luftmengdene avhengig av brukstiden. For boliger bør ikke ventilasjonen stoppes når boligen ikke er i bruk, men det bør være en minsteventilasjon på ca 0,2 l/s pr. m².

Tiltak 13: Installere ventilasjonsanlegg med varmegjenvinner til erstatning for mekanisk ventilasjon

Boligen har mekanisk ventilasjon, dvs. at luftutskifting (medfølgende varmetap) skjer uten varmegjenvinning. Det kan vurderes å installere et balansert ventilasjonsanlegg, som gir varmegjenvinning fra avkastluften. Nytt anlegg med både ur- og mengdestyring vil gi muligheter for behovsstyring og dermed energisparing. Ventilasjonsanlegget kan ha et vannbårent eller elektrisk varmebatteri.

Tiltak på elektriske anlegg

Tiltak 14: Temperatur- og tidsstyring av panelovner

Evt. eldre elektriske varmeovner uten termostat skiftes ut med nye termostatregulerte ovner med tidsstyring, eller det ettermonteres termostat / spareplugg på eksisterende ovn. Dersom mange ovner skiftes ut bør det vurderes et system hvor temperatur og tidsinnstillinger i ulike rom i boligen styres fra en sentral enhet.

Bygningsmessige tiltak

Tiltak 15: Randsoneisolering av etasjeskillere

Kald trekk i randsonen av trejkelag kan utbedres ved å isolere bjelkelaget i randsonen. Utvendig kan man forsøke å tette vindsperra nederst på utsiden av veggen.

Tiltak 16: Etterisolering av kjellervegg

Kjellervegg bør etterisoleres fra utsiden pga. fuktsikkerhet. Ved innvendig etterisolering er det viktig at kjelleren er tørr og at man følger anbefalte løsninger.

Tiltak 17: Montering tetningslister

Luftlekkasjer mellom karm og ramme på vinduer og mellom karm og dørbblad kan reduseres ved montering av tetningslister. Lister i silikon- eller EPDM-gummi gir beste resultat.

Tiltak 18: Etterisolering av yttervegg

Yttervegg etterisoleres. Metode avhenger av dagens løsning. For å sjekke vindtetting av yttervegg anbefales termografering og tetthetsprøving.

Tiltak 19: Termografering og tetthetsprøving

Bygningens lufttetthet kan måles ved hjelp av metode for tetthetsmåling av hele eller deler av bygget. Termografering kan også benyttes for å kartlegge varmetap og lekkasjepunkter. Metodene krever spesialutstyr og spesialkompetanse og må utføres av fagfolk.

Tiltak utendørs

Tiltak 20: Montere automatikk på utebelysning

Det kan monteres fotocelle på utebelysningen slik at det automatisk går av/på etter dagslyset/mørket. Eller det kan monteres bevegelsessensor slik at lyset kun går på ved bevegelse og slås av automatisk etter forhåndsinnstilt tid.

Tiltak 21: Montere urbryter på motorvarmer

Det monteres urbryter (koblingsur) på motorvarmeren slik at den ikke står på mer enn nødvendig.

Tiltak 22: Termostat- og nedbørsstyring av snøsmelteanlegg

Snøsmelteanlegget er kun manuelt styrt, eller styres kun etter lufttemperatur. Det installeres automatikk slik at snøsmelteanlegget både er temperatur- og nedbørsstyrt. Det kan være i form av en temperatur- og snøføler i bakken, med temperatur- og fuktføler i luften. Snøsmelteanlegget aktiveres kun ved behov dvs. når det registreres nedbør og kulde samtidig.

Tiltak 23: Skifte til sparepærer på utebelysning

Sparepærer på 5, 7, 11, 15, og 20 W tilsvarer glødelamper på henholdsvis 25, 40, 60, 75 og 100 W. Sparepærer gir like mye lys som vanlige glødelamper, men bruker bare rundt 20% av energien. De varer dessuten lenger, 8.000-15.000 timer mot 1.000 - 2.500 timer for glødelamper.

Tiltak på varmeanlegg

Tiltak 24: Installere ny rentbrennende vedovn / peisinnsetts, alternativt pelletskamin

I gamle vedovner / peiser med dør utnyttes kun 30 - 55 % av energiinnholdet i veden, mens med nye rentbrennende vedovner / peisinnsetts (som kom på markedet i 1988) er virkningsgraden på 70 - 80 %. Alternativt kan den gamle vedovnen / peisen skiftes ut med en pelletskamin. Nye vedovner, peisinnsetts og pelletskaminer utnytter energien mer effektivt samt at røykgassforurensning og utslippene reduseres med inntil 90 % sammenlignet med gammel vedovn. De fleste pelletskaminer styres av en romtermostat, slik at man kan stille inn ønsket temperatur. Kaminen kan starte og slukke av seg selv, og mange kaminer kan også programmeres inn ukeprogram, med f.eks. nattsenkning.

Det tas forbehold om riktigheten eller fullstendigheten av opplysningene i dette dokumentet. Det kan ikke rettes krav som følge av at disse opplysningene benyttes som grunnlag for beslutninger.

Eiendomsdata (Grunneiendom)

Bruksnavn	FJELDGLØTT	Beregnet areal	2222.9
Etablert dato	11.06.1952	Historisk oppgitt areal	0
Oppdatert dato	09.02.2024	Historisk arealkilde	Ikke oppgitt (0)
Skyld	0.09	Antall teiger	1
Arealmerknader			

- Tinglyst Del i samla fast eiendom Grunnforensning Avtale/Vedtak om gr.erverv
 Bestående Under sammenslåing Kulturminne
 Seksjonert Klage er anmerket Ikke fullført oppmålingsforr. Frist fullføring:
 Har fester Jordskifte er krevd Mangel ved matrikkelføringskrav Frist retting:

Forretninger

Brukstilfelle Forretningstype	Forr.dato M.før.dato	Kom. saksref. Annen ref.	Tingl.status Endr.dato	Involverte Berørte
Omnummerering Omnummerering	01.01.2020 01.01.2020		Tinglyst 01.01.2020	55/12
Kvalitetshaving for eksist. eiendom Jordskifte	16.02.2017 09.04.2018	16/906 i Birkenes arkivsystem 16-037032RFA-JARD		55/1, 55/3, 55/4, 55/6, 55/12, 55/26, 55/77, 55/89
Kvalitetshaving for eksist. eiendom Jordskifte	28.03.2011 19.01.2012	10/650 0900-2001-0026		55/1, 55/2, 55/3, 55/4, 55/6, 55/12, 55/26, 55/77, 55/89, 600/18, 600/180
Fullføring av Ikke fullført oppmålingsforretning ML Jordskifte	28.03.2011 20.04.2015	10/650 0900-2001-0026		55/6 (-1152388), 55/89 (1152388) 0926-Mnrvanmangler, 54/1, 54/5, 54/8, 54/22, 54/50, 55/1, 55/2, 55/3, 55/4, 55/7, 55/12, 55/26, 55/77, 56/1
Skylddeling Skylddeling	11.06.1952			55/4, 55/12
Konvertert jordskifteforretning Jordskifte		26/2001		0926-19/40, 0926-55/65, 0926-55/66, 13/7, 16/12, 54/16, 54/58, 55/1, 55/3, 55/4, 55/5, 55/6, 55/7, 55/12, 55/26, 55/62, 55/63, 55/64, 600/18, 600/401
Konvertert jordskifteforretning Jordskifte		26-2001		0926-55/65, 55/3, 55/4, 55/6, 55/12, 55/26, 55/71, 55/77, 600/18

Teiger (Koordinatsystem: EUREF89 UTM Sone 32)

Type teig	X	Y	H	H.teig	Ber. areal	Arealmerknad
Eiendomsteig	6451340.95	455415.49	0	Ja	2222.9	

Tinglyste eierforhold

Navn ID	Rolle Andel	Adresse Poststed	Status Kategori
MARTHINSEN EVA JULIA F190964*****	Hjemmelshaver (H) 1/1	Grostølveien 7 4634 4634 KRISTIANSAND S	Bosatt (B)

Adresse

Vegadresse: Vallesverdveien 710

Adressetilleggsnavn:

Poststed	4790 LILLESAND	Kirkesogn	05060102 Høvåg
----------	----------------	-----------	----------------

Grunnkrets	107 Trøde	Tettsted	
Valgkrets	2 Høvåg		

Bygg

Nr	Bygningsnr	Lnr	Type	Bygningsstatus	Dato
1	13150982		Enebolig (111)	Tatt i bruk (TB)	
2	13150982	1	Tilbygg	Bygging avlyst (BA)	
3	20586346		Garasjeuthus anneks til bolig (181)	Tatt i bruk (TB)	01.10.2008
4	300322480		Garasjeuthus anneks til bolig (181)	Ferdigattest (FA)	22.05.2017
5	16074616		Annen landbruksbygning (249)	Bygning revet/brent (BR)	22.05.2017

1: Bygning 13150982: Enebolig (111), Tatt i bruk

Bygningsdata

Næringsgruppe	Bolig (X)	BRA Bolig	104
Sefrakminne	Nei	BRA Annet	
Kulturminne	Nei	BRA Totalt	104
Opprinnelseskode	Generert pga tilbygg	BTA Bolig	
Har heis	Nei	BTA Annet	
Vannforsyning		BTA Totalt	
Avløp		Bebygd areal	
Energikilder		Ufullstendig areal	Nei
Oppvarmingstyper		Antall boenheter	1

Bygningsstatushistorikk

Bygningsstatus	Dato	Reg.dato
Tatt i bruk		13.12.2006
Endre bygningsdata	26.11.2020	26.11.2020

Bruksenheter

Type	Adresse	Br.enhet	Eiendom	BRA	Rom	Bad	WC	Kjøkkentilgang
Bolig	Vallesverdveien 710	H0101	55/12	104	0	0	0	

Etasjer

Etasje	Ant. boenh.	BRA Bolig	BRA Annet	Sum BRA	BTA Bolig	BTA Annet	Sum BTA
H02	0	40	0	40	0	0	0
H01	1	64	0	64	0	0	0

2: Bygningsendring 13150982-1: Tilbygg, Bygging avlyst

Bygningsdata

Næringsgruppe	Bolig (X)	BRA Bolig	40
Sefrakminne	Nei	BRA Annet	
Kulturminne	Nei	BRA Totalt	40
Opprinnelseskode	Vanlig registrering	BTA Bolig	
Har heis	Nei	BTA Annet	
Vannforsyning	Privat innlagt	BTA Totalt	

Avløp		Bebygd areal	
Energikilder	Elektrisitet	Ufullstendig areal	Nei
Oppvarmingstyper	Elektrisk	Antall boenheter	

Bygningsstatushistorikk

Bygningsstatus	Dato	Reg.dato
Rammetillatelse	08.06.1990	08.06.1990
Bygging avlyst		13.12.2006

Bruksenheter

Type	Adresse	Br.enhet	Eiendom	BRA	Rom	Bad	WC	Kjøkkentilgang
Unummerert		-	55/12	-	-	-	-	-

Etasjer

Etasje	Ant. boenh.	BRA Bolig	BRA Annet	Sum BRA	BTA Bolig	BTA Annet	Sum BTA
H01	0	40	0	40	0	0	0

3: Bygning 20586346: Garasjeuthus anneks til bolig (181), Tatt i bruk 01.10.2008

Bygningsdata

Næringsgruppe	Annet som ikke er næring (Y)	BRA Bolig	
Sefrakminne	Nei	BRA Annet	60
Kulturminne	Nei	BRA Totalt	60
Opprinnelseskode	Vanlig registrering	BTA Bolig	
Har heis	Nei	BTA Annet	
Vannforsyning		BTA Totalt	
Avløp		Bebygd areal	
Energikilder		Ufullstendig areal	Nei
Oppvarmingstyper		Antall boenheter	

Bygningsstatushistorikk

Bygningsstatus	Dato	Reg.dato
Rammetillatelse	27.05.2008	29.05.2008
Igangsettingstillatelse	27.05.2008	29.05.2008
Tatt i bruk	01.10.2008	31.10.2008

Bruksenheter

Type	Adresse	Br.enhet	Eiendom	BRA	Rom	Bad	WC	Kjøkkentilgang
Unummerert		-	55/12	-	-	-	-	-

Etasjer

Etasje	Ant. boenh.	BRA Bolig	BRA Annet	Sum BRA	BTA Bolig	BTA Annet	Sum BTA
H01	0	0	60	60	0	0	0

4: Bygning 300322480: Garasjeuthus anneks til bolig (181), Ferdigattest 22.05.2017

Bygningsdata

Næringsgruppe	Annet som ikke er næring (Y)	BRA Bolig	
Sefrakminne	Nei	BRA Annet	47
Kulturminne	Nei	BRA Totalt	47
Opprinnelseskode	Vanlig registrering	BTA Bolig	
Har heis	Nei	BTA Annet	
Vannforsyning		BTA Totalt	
Avløp		Bebygd areal	50
Energikilder		Ufullstendig areal	Nei
Oppvarmingstyper		Antall boenheter	

Bygningsstatushistorikk

Bygningsstatus	Dato	Reg.dato
Igangsettingstillatelse	28.09.2012	01.10.2012
Ferdigattest	22.05.2017	22.05.2017

Bruksenheter

Type	Adresse	Br.enhet	Eiendom	BRA	Rom	Bad	WC	Kjøkkentilgang
Unummerert		-	55/12	-	-	-	-	-

Etasjer

Etasje	Ant. boenh.	BRA Bolig	BRA Annet	Sum BRA	BTA Bolig	BTA Annet	Sum BTA
H01	0	0	47	47	0	0	0

5: Bygning 16074616: Annen landbruksbygning (249), Bygning revet/brent 22.05.2017

Bygningsdata

Næringsgruppe	Jordbruk, skogbruk og fiske (A)	BRA Bolig	
Sefrakminne	Nei	BRA Annet	
Kulturminne	Nei	BRA Totalt	
Opprinnelseskode	Vanlig registrering	BTA Bolig	
Har heis	Nei	BTA Annet	
Vannforsyning		BTA Totalt	
Avløp		Bebygd areal	
Energikilder		Ufullstendig areal	Ja
Oppvarmingstyper		Antall boenheter	

Bygningsstatushistorikk

Bygningsstatus	Dato	Reg.dato
Tatt i bruk		13.12.2006
Bygning godkjent for riving/brenning	28.09.2012	01.10.2012
Bygning revet/brent	22.05.2017	22.05.2017

Bruksenheter

Type	Adresse	Br.enhet	Eiendom	BRA	Rom	Bad	WC	Kjøkkentilgang
Unummerert		-	55/12	-	-	-	-	-

Matrikelkart
Oversiktskart

Kommune Lillesand KNR 4215 - GNR 55 / BNR 12 / FNR 0 / SNR 0



Nøyaktighet (standardavvik)

- 10 cm eller mindre
- 11 - 30 cm.
- 31 - 200 cm
- 201 - 500 cm
- Over 500 cm
- Ikke angitt

Hjelpelinjer

- - Vannkant
- - Veikant
- Fiktiv / Teigdeler
- Punktfeste

Symboler

- Bygningspunkt
- △ Sefrak kulturminne
se ambita.com/sefrak for fargeforklaring

Teig 1 (Hovedteig)

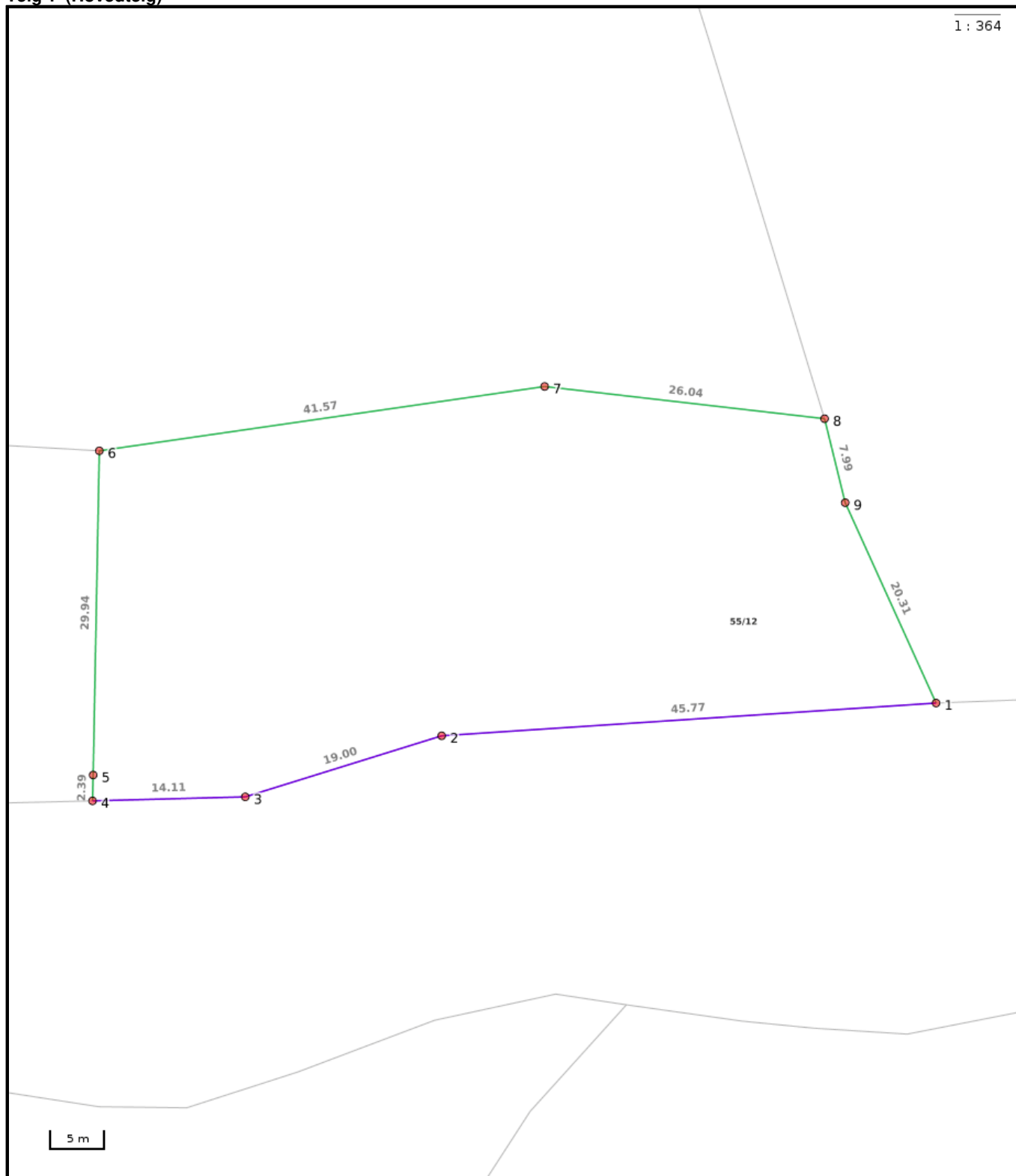

Nøyaktighet (standardavvik)

- 10 cm eller mindre
- 11 - 30 cm.
- 31 - 200 cm
- 201 - 500 cm
- Over 500 cm
- Ikke angitt

Hjelpelinjer

- Vannkant
- Veikant
- Fiktiv / Teigdeler
- Punktfeste

Symboler

- Bygningspunkt
- Sefrak kulturminne
se ambita.com/sefrak for fargeforklaring

Areal og koordinater

Areal: 2 222,90m² **Arealmerknad:**
Koordinatsystem: EUREF89 UTM sone 32

Ytre avgrensing

Punkt	Nord	Øst	Lengde ¹	Målemetode	Nøyaktighet	Radius	Merke nedsatt i	Hjelpelinje	Grensepunkttype
1	6 451 335,08	455 435,15	45,77m	Terrengmålt	15		Ikke spesifisert	Nei	Umerket
2	6 451 328,00	455 389,93	19,00m	Terrengmålt	15		Ikke spesifisert	Nei	Umerket
3	6 451 320,77	455 372,36	14,11m	Terrengmålt	15		Ikke spesifisert	Nei	Umerket
4	6 451 319,15	455 358,34	2,39m	GNSS: Fasemåling (Real time kinematic)	15		Ikke spesifisert	Nei	Ukjent
5	6 451 321,53	455 358,18	29,94m	Terrengmålt: Totalstasjon	15		Jordfast stein	Nei	Offentlig godkjent grensemerke
6	6 451 351,40	455 356,08	41,57m	Terrengmålt: Totalstasjon	15		Fjell	Nei	Offentlig godkjent grensemerke
7	6 451 360,98	455 396,53	26,04m	Terrengmålt: Totalstasjon	15		Fjell	Nei	Offentlig godkjent grensemerke
8	6 451 360,32	455 422,56	7,99m	Terrengmålt: Totalstasjon	15		Fjell	Nei	Offentlig godkjent grensemerke
9	6 451 352,76	455 425,15	20,31m	Terrengmålt: Totalstasjon	15		Ikke spesifisert	Nei	Stein eller røys

(¹) Lengden fra punktet til neste punkt i rekken.



Ring oss for et godt tilbud!

Hos oss i Sparebanken Sør får du raskt svar av en dyktig rådgiver. Vi har god kjennskap til det lokale boligmarkedet, og er tilgjengelige for deg når du trenger det.

Vi gleder oss til å høre fra deg!



Erik Luu
Rådgiver
Mob: 93 29 90 01
erik.luu@sor.no



Erik Christopher Pedersen
Rådgiver
Mob: 95 40 97 04
erik.pedersen@sor.no

HELP Boligkjøperforsikring

Boligkjøperforsikring

- Advokathjelp ved boligkjøpet og i 5 år fremover.
- Er kjøpers motvekt til selgers boligselgerforsikring.
- Gir deg advokathjelp hele veien til rettskraftig dom, om nødvendig.

Boligkjøperforsikring **PLUS**

- Advokathjelp ved boligkjøpet og i 5 år fremover.
- Er kjøpers motvekt til selgers boligselgerforsikring.
- Gir deg advokathjelp hele veien til rettskraftig dom, om nødvendig.
- Advokathjelp i de viktigste rettsområdene i privatlivet.

PLUS gir boligeiere sterkt rabbert advokathjelp. Be om råd eller hjelp i retten når du trenger det fra Norges viktigste advokatmiljø for privatpersoner.

PLUS kan bare tegnes samtidig med boligkjøperforsikringen, og koster kun kr 2 800 i tillegg. **PLUS** fornyes årlig - om du ønsker det.

Borettslag/aksjeleilighet: Kr 8 500

Selveierleilighet/rekkehus: Kr 9 900

Ene-/tomannsbolig, tomt: Kr 16 500

Rettsområder du får hjelp med

Samboeravtale, ektepakt og arv

Forbrukerkjøp og håndverkertjenester

Utleie og naboforhold

Tomtefeste, veirett og andre servitutter

Plan- og bygningsrett

Skatt ved oppussing, utleie og eiendomssalg

Tilgang til digitale juridiske avtaler via Min side

“Vi unner ingen å stå alene”

Rett skal være rett. For alle.

Fra å vurdere om vi hadde råd til advokat, kunne vi vurdere om vi hadde råd til ny sofa.

Boligkjøperforsikring tegnes hos eiendomsmegler senest ved kontraktsignering og gir rett til advokathjelp inntil 5 år etter overtakelse. Forsikringen betales som del av oppjøret ved boligkjøpet. **PLUS**-dekningen fornyes årlig ved faktura fra HELP.

Egenandel kr 4 000 påløper ved takst, tvist eller 10 timer advokatbistand, avhengig av hva som kommer først. Meglerforetaket mottar kr 5 500/4 100/6 400 i kostnadsgodtgjørelse, avhengig av boligtype, samt et tillegg på kr 1 000 ved salg av **PLUS**.

Vi tar forbehold om pris- og vilkårsendringer. Hvis premien ikke er innbetalt ved overtakelse, vil avtalen bli kansellert. For fullstendig informasjon om dekning og vilkår, se help.no

Har du spørsmål? Kontakt HELP på help.no/minside, telefon 22 99 99 99 eller epost post@help.no



Rett skal være rett. For alle.

HELP Renteforsikring

Renteforsikring dekker rentekostnader etter skatt og husforsikring for bolig som skal selges, hvis denne ikke er solgt tre måneder etter overtakelse av ny bolig. Forsikringen koster kr 5.900 og gjelder i ett år fra tidspunktet hvor du har overtatt din nye primærbolig og du har markedsført din gamle primærbolig sammenhengende i minst tre måneder.

- Utbetaling gis i inntil ni måneder
- Rentekostnader, samt kostnad til husforsikring dekkes med inntil kr 15.000 per måned
- Gjelder fast eiendom regulert til boligformål og som er registrert som din primærbolig
- Forsikringen gjelder i Norge

Bestilling gjøres av boligkjøper på www.help.no/renteforsikring. Forsikringen må bestilles innen sju dager etter kontraktsignering. For HELP kundesenter kontakt post@help.no eller tlf. 22 99 99 99.



Bud på 95 % eller mer av prisantydning behandles som at salg har funnet sted, selv om bud avslås. Det gjøres fradrag i erstatningen for eventuelle leieinntekter, skattefradrag på rentekostnader og renter og omkostninger som følge av mislighold av lån. Forsikringen dekker ikke mellomfinansiering eller andre lån som ikke direkte relaterer seg til primærboligen som skal selges. Forsikringen fornyes ikke, og gjelder ikke ved senere flytting. Dersom boligen ikke selges av autorisert megler / advokat gjelder ikke forsikringen. Forsikringen har en karantenetid på tre måneder. Tegning av HELP Renteforsikring tilbys kun til boligkjøpere som har kjøpt bolig gjennom samarbeidende eiendomsmegekjede.



Eiendom:

Vallesverdveien 710, 4790 LILLESAND

Jeg/vi legger herved inn et bud pålydende kr.:

Siffer	Blokkbokstaver
--------	----------------

+ offentlige omk., evt. andel fellesgjeld og evt. omk. til forretningsfører. Se salgsoppgave.

Budet gjelder til:

Dato	Klokkeslett	Ønsket overtagelsesdato
------	-------------	-------------------------

Evt. forbehold:

--

Budgiver er: Forbruker Handler som ledd i næringsvirksomhet

Jeg/vi er kjent med at Sørmeglere AS ved gjennomføring av handelen, alltid overskjøter eiendommen. Jeg/vi har lest, og gjort meg/oss kjent med innholdet i Sørmeglere AS salgsoppgave på eiendommen, datert _____, samt alle vedlegg til denne.

Finansiering av kjøpet:

Långiver bank	Lånefinansiering kr.
Navn saksbehandler bank	Egenandel kr.
Telefonnummer	Sum totalt kr.

Budgiver 1

Navn
Fødselsnummer (11 siffer)
Adresse
Postnr/-sted
Telefonnummer
E-post

Budgiver 2

Navn
Fødselsnummer (11 siffer)
Adresse
Postnr/-sted
Telefonnummer
E-post

Jeg/vi har lest og gjort meg/oss kjent med orienteringen på baksiden av dette budskjemaet, og vi som budgivere gir hverandre gjensidig fullmakt til å forhøye bud / evt. akseptere motbud.

Dato/sted

Signatur

Dato/sted

Signatur

Jeg/vi er kjent med at forhøyninger av budet må skje skriftlig til megler.

NB! Første bud er kun gyldig ved fremvisning/kopi av legitimasjon.

FORBRUKERINFORMASJON OM BUDGIVNING:

Sist oppdatert med virkning fra 1. januar 2014, i forbindelse med ikrafttredelse av endringer i eiendomsmeglingsforskriften.

Informasjonen er utarbeidet av Forbrukerombudet, Forbrukerrådet, Den Norske Advokatforening ved Eiendomsmeglingsgruppen, Eiendomsmeglerforetakenes Forening og Norges Eiendomsmeglerforbund, på grunnlag av blant annet forskrift om eiendomsmegling § 6-3 og § 6-4.

Nedenfor gis en oversikt over de retningslinjer som forbrukermyndighetene og organisasjonene anbefaler benyttet ved budgivning på eiendommen. Avslutningsvis gis også en kort oversikt over de viktigste rettsreglene tilknyttet budgivning.

Før det legges inn bud på eiendommen oppfordres budgiver til å sette seg inn i all relevant informasjon om eiendommen, herunder eventuell salgsoppgave og teknisk rapport med vedlegg.

GJENNOMFØRING AV BUDGIVNING:

1. På forespørsel vil megler opplyse om aktuelle bud på eiendommen, herunder om relevante forbehold.
2. Alle bud skal inngis skriftlig til megler, som formidler disse videre til oppdragsgiver. Kravet til skriftlighet gjelder også budforhøyelser og motbud, aksept eller avslag fra selger. Før formidling av bud til oppdragsgiver skal megler innhente gyldig legitimasjon og signatur fra budgiver. Kravet til legitimasjon og signatur er oppfylt for budgivere som benytter e-signatur, eksempelvis BankID eller MinID. Med skriftlige bud menes også elektroniske meldinger som e-post og SMS når informasjonen i disse er tilgjengelig også for ettertiden.
3. Et bud bør inneholde eiendommens adresse (eventuelt gnr/bnr), kjøpesum, budgivers kontaktinformasjon, finansieringsplan, akseptfrist, overtakelsesdato og eventuelle forbehold som for eksempel usikker finansiering, salg av nåværende bolig ol. Normalt vil ikke et bud med forbehold bli akseptert før forbeholdet er avklart. Konferer gjerne med megler før bud avgis.
4. Megler skal legge til rette for en forsvarlig avvikling av budrunden. I forbrukerforhold (dvs. der oppdragsgiver er forbruker) skal megleren ikke formidle bud med kortere akseptfrist enn kl. 12.00 første virkedag etter siste annonserte visning. Etter denne fristen bør budgivere ikke sette en kortere akseptfrist enn at megler har mulighet til, så langt det er nødvendig, å orientere oppdragsgiver, budgivere og øvrige interessenter om bud og forbehold. Det bør ikke gis bud som diskriminerer eller utelukker andre budgivere. Dersom bud inngis med en frist som åpenbart er for kort til at megleren kan avvikle budrunden på en forsvarlig måte som sikrer oppdragsgiver og interessenter et tilstrekkelig grunnlag for sine handlingsvalg, vil megler fraråde budgiver å stille slik frist.
5. Megleren vil uoppfordret gi sin vurdering av det enkelte bud overfor oppdragsgiveren, når budet er gitt innenfor fristene i punkt 4.
6. Megleren skal så langt det er nødvendig og mulig holde budgiverne skriftlig orientert om nye og høyere bud og eventuelle forbehold. Megler skal så snart som mulig bekrefte skriftlig overfor budgivere at budene deres er mottatt.
7. Etter at handel har kommet i stand, eller dersom en budrunde avsluttes uten at handel er kommet i stand, kan en budgiver kreve kopi av budjournalen i anonymisert form.
8. Kopi av budjournal skal gis til kjøper og selger uten ugrunnet opphold etter at handel er kommet i stand. Dersom det er viktig for budgiver å bevare sin anonymitet, bør budet fremmes gjennom fullmektig.

VIKTIGE AVTALERETTSLIGE FORHOLD:

1. Det eksisterer ingen angrerett ved salg/kjøp av fast eiendom.
2. Når et bud er innsendt til megler og han har formidlet innholdet i budet til selger (slik at selger har fått kunnskap om budet), kan budet ikke kalles tilbake. Budet er da bindende for budgiver frem til akseptfristens utløp, med mindre budet før denne tid avslås av selger eller budgiver får melding om at eiendommen er solgt til en annen (man bør derfor ikke gi bud på flere eiendommer samtidig dersom man ikke ønsker å kjøpe flere enn en eiendom).
3. Selger står fritt til å forkaste eller akseptere ethvert bud, og er for eksempel ikke forpliktet til å akseptere høyeste bud.
4. Når en aksept av et bud har kommet frem til budgiver innen akseptfristens utløp er det inngått en bindende avtale.
5. Husk at også et eventuelt bud fra selger til kjøper (såkalte "motbud"), avtalerettslig er et bindende tilbud som medfører at det foreligger en avtale om salg av eiendommen dersom budet i rett tid aksepteres av kjøper.

sormegleren.no



SØRMEGLEREN

ØRJAN AAS NIELSEN | Eiendomsmegler | **991 59 073**

OrjanAas.Nielsen@sormegleren.no | **SØRMEGLEREN AS, AVD. LILLESAND** | Storgata 2D | 37 26 84 00