

Åsodden 18

Treungen



Prisantydning: **kr 1 290 000,-**



SØRMEGLEREN



sormeqleren.no



Fin hytte i nydelige omgivelser i Nissedal, kun 7 km fra Treungen. Innlagt strøm. Flere fiskevann, et hav av turområder.

OMRÅDE
Treungen

ADRESSE
Åsodden 18, 3855 TREUNGEN

Prisantydning
kr 1 290 000,-

Omkostninger: **kr 49 250,-**
Totalpris: **kr 1 339 250,-**
Kommunale avgifter: **kr 3 390,- per år**
Eiendomskatt: **kr 1 057,-**



BRA-i: 59 m²

BRA Total: 59 m²
Boligtype: Fritidseiendom
Byggeår: 1973
Soverom: 3
Rom: 4
Etasje: 1
Eierform bygning: Eiet
Eierform tomt: Festet
Tomteareal: 1000 m²

Guro Hana
Eiendomsmegler

942 54 652
Guro.Hana@sormegleren.no

Sørmeqleren AS, avd. Kragerø
Storgata 16, 3770 Kragerø
35 98 11 00
sormegleren.no

ÅSODDEN 18

OM BOLIGEN

Eiendommens betegnelse

Gnr. 47, bnr. 20, fnr. 4
i Nissedal kommune.

Areal

BRA - i: 59 m²
BRA totalt: 59 m²
TBA: 19 m²

Bruksareal fordelt på etasje

1. etasje
BRA-i: 59 m²

TBA fordelt på etasje

1. etasje
19 m²

Fra 01.01.24 er det innført nye regler for måling og opplysning av areal på boliger.

De nye arealbegrepene er:

Bruksareal BRA:

BRA-i - Internt bruksareal. Arealet innenfor boenheten.

BRA-e - Eksternt bruksareal. Areal av alle rom utenfor boenheten og som tilhører denne, for eksempel eksterne boder.

BRA-b - Innglasset balkong, altan, terrasser.

Andre arealer:

TBA -Terrasser og åpen altan som er tilknyttet boligen.

ALH - Areal med lav himlingshøyde måles på samme måte som BRA, men man ser bort fra krav til himlingshøyde. Arealet inngår ikke i BRA, men opplyses om sammen med BRA som et tillegg.

GUA - summen av BRA og AHL. Brukes når boligen har gulvareal som ikke er måleverdig på grunn av for eksempel skråtak eller lav himlingshøyde. Arealet oppgis som tilleggsinformasjon til øvrige arealer.

Tomtetype

Festet

Tomtestørrelse

1000 m²

Tomtebeskrivelse

Tomten rundt hytta har naturlig beplantning og er omkranset av furuskog. Her er det flere muligheter for fine uteplasser. Langs deler av hytta er det en overbygd terrasse med god plass til utemøbler - en fin plass å slappe av etter lange dager i naturen.

Det fremkommer ikke i festekontrakten opplysninger om tomtas størrelse grunnet punktfeste - da gjelder reglene i Tomtefesteloven IV §16 - Da skal tomten regnes å være 1000m², dette medregnet der huset eller husene står og skal tilpasses stedet.

Festetid

80 år.

Festekontrakt datert

14.02.1987.

Beliggenhet

Eiendommen ligger i naturskjønne omgivelser på Tjønefoss, nord i Nissedal kommune. Kommunen har vakker natur så langt øyet kan se og mange gode turområder. Her finnes også 1750 større og mindre vann

og innsjøer, og et fiskekort gir deg tilgang til 22 fiskevann med tilhørende båt og gapahuker. Nisseråna, Eidstjønn og Fjåbutjønn ligger rett ved hytta.

Tjørull er et yndet område for kanopadling. Her møter man skiftende natur med innbydende svaberg, bratte fjellvegger, småøyer, smale kiler og brede bukter. Turmulighetene til fots er også mange, enten du velger korte rusleturer eller langturer til omkringliggende fjelltopper.

Kommunen har også andre flotte strender og koselige badevann. Det anbefales å ta en tur til Sommarsletta, et lite minutts kjøring fra Treungen sentrum. Sommarsletta har idyllisk beliggenhet og gode muligheter for sommeraktiviteter.

I Ileklev og Eikhom ligger flotte Jettegryter, Nissedals "naturlige badeland", med naturlige sklier nedover elveleiet og badekulper i jettegrytene. De tøffeste hopper ned i den største gryta. For de fartsglade har Treungen egen alpinbakke med barnevennlige forhold, gapahuk og bål plass. I kommunens flerbrukshus finnes svømmebasseng, kino og bibliotek.

Det er kort vei til Treungen, og her er det hyggelig å spasere sommer som vinter. En fin, gammel steinbru fra 1917 binder sentrum sammen, og Treungen kan by på interiørbutikker, kaffebar, blomsterbutikk og ærverdige Treungen gjestgiveri, for å nevne noe.

Dagligvarehandelen kan blant annet gjøres på Coop Prix og Spar i Treungen. I Treungen ligger også bakeri, Bygger'n, og stemningsfulle Treungen gjestgiveri, som holder til i et flott hus i jugendstil. Også Z museum er et fint reisemål, hvor du kan vandre gjennom historien og se mange spennende ting fra en annen tid. Ved å benytte bil fra eiendommen tar det ca. 17 min til Gautefall, 7 min til Treungen sentrum og 44 min til Vrådal.

Adkomst

Boligen er merket med TIL SALGS-plakat fra Sørmeglere og det vil være skiltet ved fellesvisning.

Bygningssakkyndig

Jacob Unosen Ramberg

Type takst

Tilstandsrapport

Byggemåte

Fritidsboligen står på pilarer i leca.

Reisverk i tre med stående bordkledning.

Saltak med sperrer i tre og takteking av takshingel.

Vinduer i tre med koblet rammer og ytterdør i tre.

Sammendrag selgers egenerklæring

Eiendommen er et dødsbo, og egenerklæringsskjema er derfor ikke utfyllt.

Innhold

Planløsning

1. etasje: Gang, stellerom/biodo, 3 soverom og stue/kjøkken.

Standard

Entré

Inngangspartiet er overbygd, og hytta har et romslig vindfang med tregulv, panelvegger og paneltak. Her er det plassbygde hyller med plass til sko og diverse turutstyr med mer, og det er også direkte tilgang til stellerom og do-rom (biodo).

Stue og kjøkken

Hytta har stue og kjøkken i en delvis åpen løsning. Rommet har tregulv, panelvegger og paneltak, og det er vinduer på tre sider. I stuedelen er det montert en stemningsfull peis, og det er plass til både sofagruppe og spisebord.

Kjøkkenet har en enkel men praktisk innredning med trefronter og en romslig benkeplate. Det er vindu over deler av benken, noe som gir litt ekstra arbeidslys på dagtid, og det er også montert lys på veggen og under overskapene. Kjøkkenet har servant, samt plass for et lite kjøleskap og en liten komfyr. Det er naturlig avtrekk, og det bør vurderes elektrisk/mekanisk avtrekk.

Soverom

Hytta har tre soverom, alle med tregulv, panelvegger og paneltak. Rommene ligger praktisk plassert ved siden av hverandre i den ene enden av hytta. Alle soverommene har 2 køyesenger hver, og det er også plass til nattbord, hylleløsninger eller lignende.

Bad/wc/vaskerom

Hytta har ikke innlagt vann, men det er montert en benkeplate med vaskekum i et stellerom. Stellerrommet ligger i tilknytning til et eget rom med biodo, og begge rommene har tregulv, panelvegger og paneltak.

Innbo og løsøre

Inventar medfølger etter nærmere avtale.

Liste over løsøre og tilbehør må leses før budgivning. Her fremgår hvilke løsøre som skal følge eiendommen dersom dette var på eiendommen ved kjøpers besiktigelse om annet ikke er avtalt

Hvitevarer

Følgende hvitevarer følger handelen: Hvitevarene som er i hytta medfølger.

Diverse

Hytta vil ikke bli ytterligere rengjort før overtagelse.

Bakgrunnsinfo fra Åsodden hytteforeningen:

Eiendommen ble i sin helhet leiet fra grunneier, av et firma i Larvik, mtp. at ansatte skulle få muligheten til å bygge hytte. Til sammen ble disse 7 bygget, og alle var da ansatt i samme firma. Det vil stadig være 3 av 7 hytter som har tilknyttet dette firma når Judith har solgt sin hytte, så det har ikke vært store utskiftningen gjennom årene.

Når firma ble solgt en gang på 80 tallet, overtok hyttegrenda leieavtalen. Dette var stabilt i flere ti-år. Vi betalte en årlig leie for området som ble fordelt på de 7 hyttene. Så går grunneier til kommunen og får godkjent ny reguleringsplan for området, uten at vi ble informert om det, som innebærer fortetning av området, og får godkjent veier, 14 nye hyttetomter og båthavn. Ingen ville ha dette selvfølgelig. I den opprinnelige leieavtalen ble det heldigvis tatt med at leietaker har utbyggerretten, slik vi fikk da blokkert denne utbyggingen. Etter litt om og men, kom vi til enighet med grunneier om kjøp av hele området. Grunneier ville ha betalt for de 14 tomtene, noe vi selvfølgelig ikke var villige til, og siden vi satt på utbyggerretten, så klarte vi å få til en avtale for kjøp av området, da det ellers ville endt med en årelang rettstvist. Mener vi betale et sted mellom 1.5 og 1.7 mill for det. Tomta er på ca 65 mål. Reguleringsplanen eksisterer fremdeles, men ingen ønsket utbygging/fortetning, så vi kjøpte for å blokkere dette. Derfor ble det inngått avtale om at alle hyttene eier område sammen, og at alle derfor må være enige hvis området skal videre utbygges.

For å få dette til, er det punktfeste på hyttetomtene, med en symbolsk årlig leie på 500kr, det minste vi kunne komme unna med. Økonomien i grenda er svært god etter inntekt fra ved salg til kommunen, så ikke behov for å betale inn, men dette for å holde på denne sameieformen. Det er lite utgifter, vi betaler en for å brøyte inn til søppelbod og parkeringsplasser til bilene borte ved kroa på vinteren, ellers mer sporadiske utgifter. "Festeutgiften" har dekket fellesutgifter, og vel så det.

Ny eier blir eier av 1/7 del av hyttegrenda, og med det 1/7 del av grunnen, på ca 9 mål per hytte. Den symbolske festeavgiften på 500.- per år, betaler vi derfor til oss selv, siden vi eier grunnen. Pengene går til vedlikehold av fellesarealer. Mulighet for tilkobling til vann og avløp som nå går like forbi.

Kort fortalt

- Koselig hytte i fredelige omgivelser.
 - Privat vei frem til eiendommen.
 - Flott beliggenhet nært flere tjern.
 - Umiddelbar nærhet til turområder.
-

- Naturtomt, terrasse rundt hytta.
- Hytta har strøm, ikke innlagt vann.
- Stue og kjøkken i en åpen løsning.
- Stemningsfull, åpen peis i stuen.
- Tre soverom, to med køyesenger.
- Stellerom og tilliggende do-rom.
- Det er montert biodo på do-rommet.
- Elanlegget har skrusikringer.
- Hytta har en eldre, utdatert standard.

ENERGI

Oppvarming

Hytta varmes opp med elektrisitet, supplert med vedfyring. Elanlegget har skrusikringer.

Energikarakter

F

Energifarge

Oransje

ØKONOMI

Kommunale avgifter

Kr 3 390

Kommunale avgifter år

2024

Info kommunale avgifter

Kommunale avgifter inkluderer følgende:

- Eiendomsskatt
- Feiing
- Renovasjon

Eiendomsskatt

Kr 1 057

Eiendomsskatt år

2024

Info eiendomsskatt

Eiendomsskatten er inkludert kommunale avgifter.

Formuesverdi sekundær

Kr 325 993

Formuesverdi sekundær år

2022

Årlig festeavgift

Kr 500

Tilbud lånefinansiering

Vi anbefaler våre kunder å ta kontakt med vår samarbeidspartner Sparebanken Sør, på tlf. 38 10 92 00, for et uforpliktende tilbud.

OFFENTLIGE FORHOLD

Tinglyste heftelser og rettigheter

På eiendommen er det tinglyst følgende heftelser og rettigheter som følger eiendommens matrikkel ved overskjøting til ny hjemmelshaver:

4030/47/20/4:

18.02.1987 - Dokumentnr: 498 - Festekontrakt - vilkår

Gjelder feste

Festetid: 80 år

ÅRLIG AVGIFT NOK 2,300

LEIEN KAN REGULERES

BESTEMMELSER OM OVERDRAGELSE AV KONTRAKTEN

PANT FOR FORFALT FESTEAVGIFT

Gjelder denne registerenheten med flere

08.05.2002 - Dokumentnr: 1447 - Målebrev

01.01.2020 - Dokumentnr: 1465426 - Omnummerering ved kommuneendring

Tidligere: Knr:0830 Gnr:47 Bnr:20

Gjelder denne registerenheten med flere

01.01.2024 - Dokumentnr: 636761 - Omnummerering ved kommuneendring

Tidligere: Knr:3822 Gnr:47 Bnr:20

Gjelder denne registerenheten med flere

18.02.1987 - Dokumentnr: 498 - Erklæring/avtale

Rettighet hefter i: Knr:4030 Gnr:47 Bnr:20

Bestemmelse om veg/parkering

Ferdigattest/brukstillatelse

Det foreligger ikke ferdigattest for eiendommen. Det utstedes ikke ferdigattest for tiltak som er omsøkt før 1. januar 1998, jf. pbl § 21-10 femte ledd. Det foreligger heller ikke midlertidig brukstillatelse på grunn av ukjent. Manglende brukstillatelse kan innebære at tiltaket ikke lovlig kan tas i bruk. Kjøper overtar risikoen og ansvar for manglende ferdigattest/brukstillatelse på eiendommen.

Byggetillatelse på hytte foreligger datert 20.03.1974.

Vei, vann og avløp

Privat vei etter avkjørsel fra offentlig vei.

Regulerings og arealplaner

Eiendommen er regulert til fritidsbustad, tilhører reguleringsplan Åsodden, datert 13.12.2007. På generell basis gjør vi oppmerksom på at det kan foreligge fremtidige planer hos kommunen for området rundt eiendommen, som megler ikke har mottatt opplysninger om.

Adgang til utleie

Boligen har ikke egen utleiedel.

Legalpant

Kommunen har legalpant i eiendommen for forfalte krav på eiendomsskatt og kommunale avgifter/gebyrer.

Kommentar konsesjon

Nissedal kommune har konsesjonsgrense null. Dette innebærer i utgangspunktet boplikt. Denne eiendommen er imidlertid ifølge kommunen registret som fritidseiendom og er fritatt for boplikt. Kjøper må undertegne egenerklæring om konsesjonsfrihet som bekrefter at eiendommen skal benyttes til fritidsformål. Sørmeglere gjør oppmerksom på at kommunen må ha bekreftet at egenerklæringen er registrert i matrikkelen før skjøte kan sendes til tinglysing. Oppgjør kan ikke finne sted før dette foreligger.

KONTRAKTSGRUNNLAG

Salgs- og betalingsvilkår

Eiendommen selges etter reglene i avhendingsloven.

Eiendommen skal overleveres kjøper i tråd med det som er avtalt. Det er viktig at kjøper setter seg grundig inn i alle salgsdokumentene, herunder salgsoppgave, tilstandsrapport og selgers egenerklæring. Kjøper anses kjent med forhold som er tydelig beskrevet i salgsdokumentene. Forhold som er beskrevet i salgsdokumentene kan ikke påberopes som mangler. Dette gjelder uavhengig av om kjøper har lest dokumentene. Alle interessenter oppfordres til å undersøke eiendommen nøye, gjerne sammen med fagkyndig før bud inngis. Kjøper som velger å kjøpe usett kan ikke gjøre gjeldende som mangel noe han burde blitt kjent med ved undersøkelsen.

Dersom det er behov for avklaringer, anbefaler vi at kjøper rådfører seg med eiendomsmegler eller en bygningssakkyndig før det legges inn bud.

Hvis eiendommen ikke er i samsvar med det kjøperen må kunne forvente ut ifra alder, type og synlig tilstand, kan det være en mangel. Det samme gjelder hvis det er holdt tilbake eller gitt uriktige opplysninger om eiendommen. Dette gjelder likevel bare dersom man kan gå ut i fra at det virket inn på avtalen at opplysningen ikke ble gitt eller at feil opplysninger ikke ble rettet i tide på en tydelig måte. En bolig som har blitt brukt i en viss tid, har vanligvis blitt utsatt for slitasje og skader kan ha oppstått. Slik bruksslitasje må kjøper regne med, og det kan avdekkes enkelte forhold etter overtakelse som nødvendiggjør utbedringer. Normal slitasje og skader som nødvendiggjør utbedring, er innenfor hva kjøper må forvente og vil ikke utgjøre en mangel.

Boligen kan ha en mangel dersom det er avvik mellom opplyst og faktisk areal, forutsatt at avviket er på 2% eller mer og minimum 1 kvm.

Ved beregning av et eventuelt prisavslag eller erstatning må kjøper selv dekke tap/kostnader opptil et beløp på kr 10 000 (egenandel).

Dersom kjøper ikke er forbruker selges eiendommen «som den er», og selgers ansvar er da begrenset jf. avhl. § 3-9, 1. ledd 2. pktm. Avhendingsloven § 3-3 (2) fravikes, og hvorvidt en innendørs arealsvikt karakteriseres som en mangel vurderes etter avhendingsloven § 3-8. Informasjon om kjøpers undersøkelsesplikt, herunder oppfordringen om å undersøke eiendommen nøye, gjelder også for kjøpere som ikke anses som forbrukere. Med forbrukerkjøp menes kjøp av eiendom når kjøperen er en fysisk person som ikke hovedsakelig handler som ledd i næringsvirksomhet.

Prisantydning

Kr 1 290 000

Totalpris

Kr 1 339 250

Omkostninger kjøpers beskrivelse

Dok.avgift 2,5% av kjøpesum: kr 32 250,-

Tinglysning av skjøte: kr 500,-

Tinglysning av pantedokument kr 500,-

HELP Boligkjøperforsikring kr 13 200,- (valgfritt)

HELP Boligkjøperforsikring Pluss kr 2 800,- (valgfritt)

Sum omkostninger (inkl. valgfrie tillegg): kr 42 250,-

Regnestykket forutsetter at det kun tinglyses ett pantedokument og at eiendommen selges til prisantydning. Det tas forbehold om endringer i avgifter/gebyrer.

Overtakelse

Etter avtale.

Budgivning

Alle bud skal inngis skriftlig til megler. Det første budet må signeres, og budgiver må i tillegg legitimeres. Benytt "Gi bud"-knappen på våre annonser for å registrere ditt bud elektronisk. Dette er en enkel og sikker løsning som lar deg legitimere deg og signere budet elektronisk ved hjelp av BankID. Når første bud er gitt vil du motta en SMS-kvittering som du kan svare på for å gi eventuelle budforhøyelser. Budforhøyelser kan også gis ved å trykke "Gi bud" i våre annonser på nytt, eller via e-post eller andre skriftlige metoder. Megler skal så snart som mulig bekrefte skriftlig overfor budgiver at bud er mottatt. Bud som ikke er skriftlig eller som har kortere akseptfrist enn til kl. 12.00 første virkedag etter siste annonserte visning vil ikke bli formidlet til selger. Et bud er bindende for budgiver når budet er kommet til selgers kunnskap. Selger står fritt til å akseptere eller forkaste ethvert bud, og er således ikke forpliktet til å akseptere det høyeste budet på eiendommen.

Megler skal, i den grad det er nødvendig og mulig, informere de involverte i budrunden skriftlig om status i budgivningen. Megler er forpliktet til å legge til rette for en forsvarlig avvikling av budrunden, og for at budene skal kunne bli behandlet og videreformidlet skriftlig til alle involverte parter, må et hvert bud ha en tilstrekkelig lang akseptfrist. Selger må skriftlig akseptere budet før budaksept kan formidles til budgiver. Selger og kjøper har krav på å få utlevert kopi av budjournalen straks etter at handel er kommet i stand. Alle som har inngitt bud på eiendommen kan på forespørsel få en kopi av anonymisert budjournal etter at budrunden er avsluttet. For øvrig vises det til "Forbrukerinformasjon om budgivning", som er på baksiden av budskjemaet. Det forutsettes at hjemmel overføres til kjøper.

Betalingsbetingelser

Kjøpesum med tillegg av omkostninger skal være disponibelt på meglers klientkonto innen overtagelse. Normalt innebærer dette at fullt oppgjør må være innbetalt på meglers klientkonto senest to virkedager før avtalt overtagelsesdato.

Eventuelle vilkår knyttet til innbetalingen, eksempelvis pantedokument som skal tinglyses til fordel for kjøpers bank, må være megler i hende i god tid før overtagelse kan finne sted. Sørmeglere AS tar ikke imot innbetalinger fra utlandet, innbetaling av oppgjør skal foretas samlet fra kjøpers konto i norsk finansinstitusjon.

Megler tar ikke imot oppgjør i form av kontanter eller bankremisse.

Hvitvaskingsreglene

I henhold til lov om hvitvasking og terrorfinansiering har megler plikt til å gjennomføre kontrolltiltak ovenfor kunder. Dette innebærer å bekrefte kunders identitet, innhente opplysninger om reelle rettighetshavere og kundeforholdets formål og tilsiktede art. Videre skal megler kontrollere midlenes opprinnelse, samt gjennomføre kundekontroll av personer med disposisjonsrett til konto som benyttes ved transaksjoner til klientkonto.

Kundekontroll skal gjennomføres løpende gjennom hele oppdragsperioden, dersom megler på noe tidspunkt ikke får gjennomført tilstrekkelig kundekontroll har megler rett til å avvike kundeforholdet.

Megler er underlagt rapporteringsplikt til Økokrim ved mistanke om brudd på hvitvaskingsloven. Melding sendes Økokrim uten at partene varsles og megler kan i enkelte tilfeller ha plikt til å stanse gjennomføring av handelen. Partene i handelen kan komme i ansvar for tap den andre part påføres som følge av brudd på hvitvaskingsregelverket, partenes rettigheter ved mislighold.

Personopplysningsloven

I henhold til personopplysningsloven gjør vi oppmerksom på at interessenter kan bli registrert for videre oppfølging. Les mer om personvern i vår personvernerklæring på [sormegleren.no/personvern](http://www.sormegleren.no/personvern)

Vedlegg til Salgsoppgave

Salgsoppgaven med tilhørende vedlegg må gjennomgås før budgivning. Dokumentasjonen anses som kjøpers beslutningsgrunnlag. Komplette oversikt over alle dokumenter megler har mottatt fra det offentlige/forretningsfører er tilgjengelig på Sørmeglere AS hjemmeside www.sormegleren.no/77240031. Dokumentene

kan også fås hos megler ved forespørsel. Det tas forbehold om endringer i offentlige avgifter/gebyrer.

Boligselgerforsikring

Selger har tegnet boligselgerforsikring. Forsikringen dekker selgers ansvar etter avhendingsloven begrenset til eiendommens salgssum, oppad begrenset til 14 millioner kroner. Forsikringen dekker ikke verditap som følge av forekomst av insekter.

Boligkjøperforsikring

Vedlagt i salgsoppgaven følger informasjon om Boligkjøperforsikring og Boligkjøperforsikring Pluss fra HELP Forsikring AS. Boligkjøperforsikring er en rettshjelpsforsikring som gir trygghet og profesjonell juridisk hjelp dersom det oppdages uventede feil eller mangler ved boligen de neste fem årene. Boligkjøperforsikring Pluss har samme dekning som boligkjøperforsikring + fullverdig advokathjelp på viktige rettsområder i privatlivet. Egenandel kr. 4 000,- påløper i tvistesaker. Les mer om begge forsikringene i vedlagte materiell eller på help.no. Det gjøres oppmerksom på at meglerforetaket mottar fra kr 2.200,- til kr 2.600,- avhengig av boligtype, i honorar for hver forsikringsavtale som formidles på Boligkjøperforsikring, samt kr 1 000,- i honorar for Boligkjøperforsikring Pluss.

Dødsbo

Det gjøres særlig oppmerksom på at selger ikke har bebodd boligen. Selger har derfor ikke førstehåndskunnskap om boligen/eiendommen, og har i begrenset grad kunne supplere og/eller kontrollere opplysningene som ikke er spesifikt opplyst. Kjøper oppfordres til å foreta særlig grundig besiktigelse, helst med bistand av teknisk sakkyndig.

Meglers vederlag

Meglers vederlag er avtalt til 3,25 % inkl. mva.

Videre er det avtalt tilrettelegging kr 19.900,-, oppgjørshonorar kr 10.900,- og grunnpakke markedsføring kr 7.600,-

I tillegg dekker oppdragsgiver kr 500,- i utlegg for sikringsobligasjon.

Ved salgssum lik prisantydning vil dette til sammen utgjøre kr 122 157,00,- inkl. mva.

Dersom handel ikke kommer i stand har megler krav på å få dekket tilrettelegging, markedsføringskostnader, direkte utlegg, samt et rimelig vederlag for utført arbeid.

Selger

Judith Nordby

Oppdragsansvarlig

Guro Hana

Eiendomsmegler

Guro.Hana@sormegleren.no

Tlf: 942 54 652

Sørmegleren AS, avd. Kragerø, Storgata 16

3770 Kragerø

Tlf: 359 81 100

Organisasjonsnummer: 9441 21 331

Salgsoppgavedato

02.12.2024

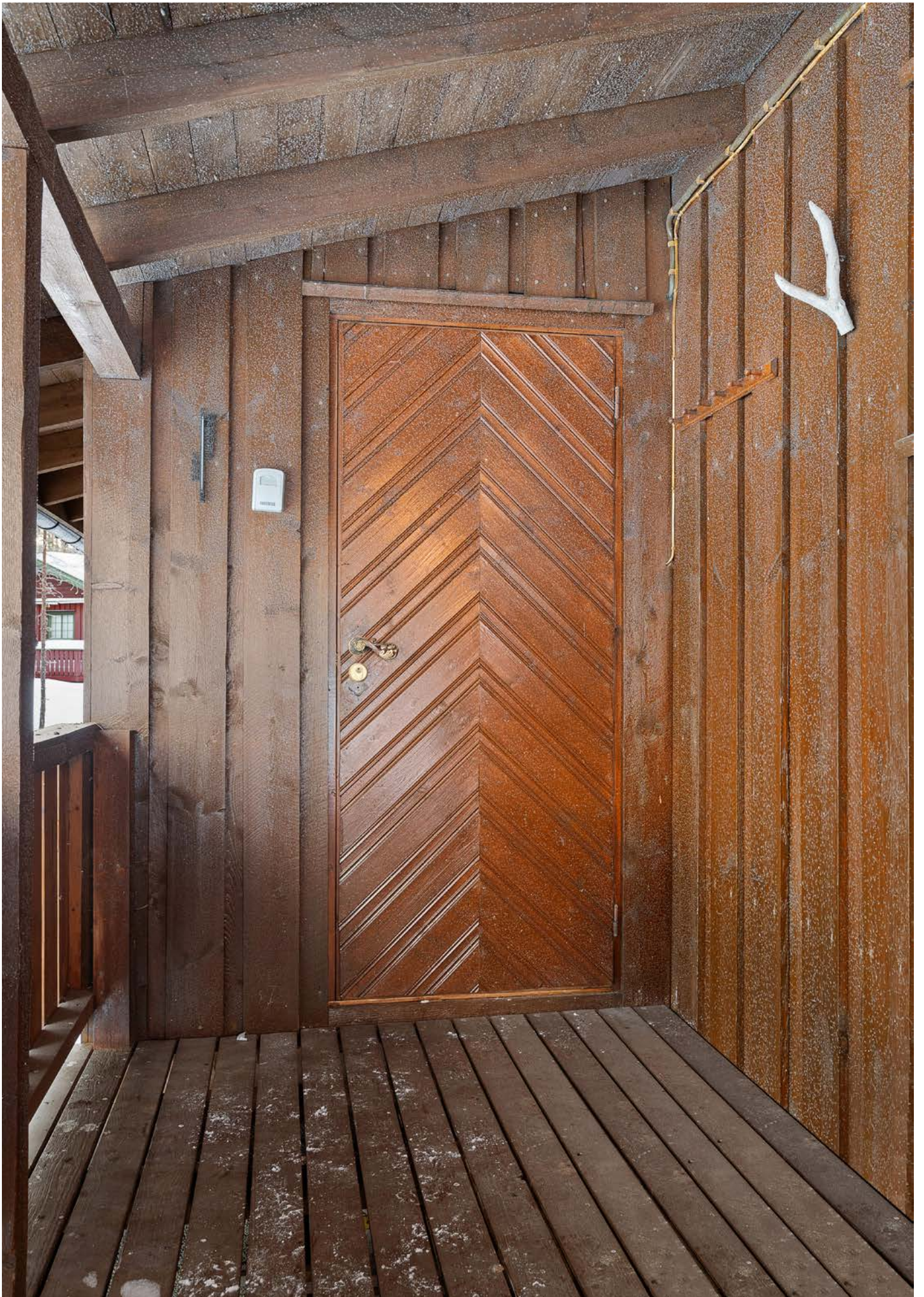





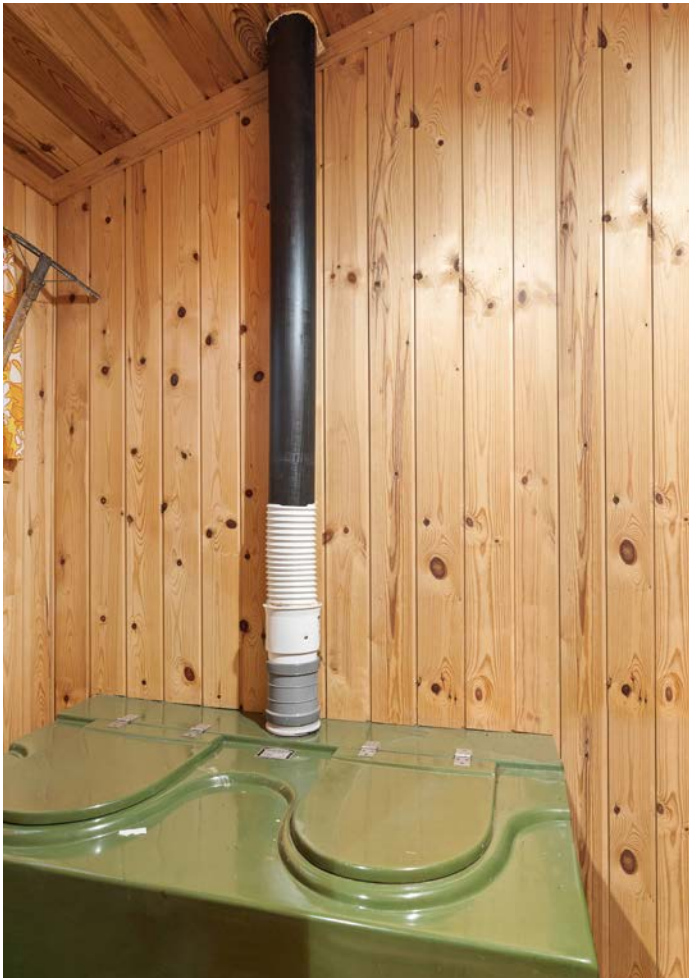
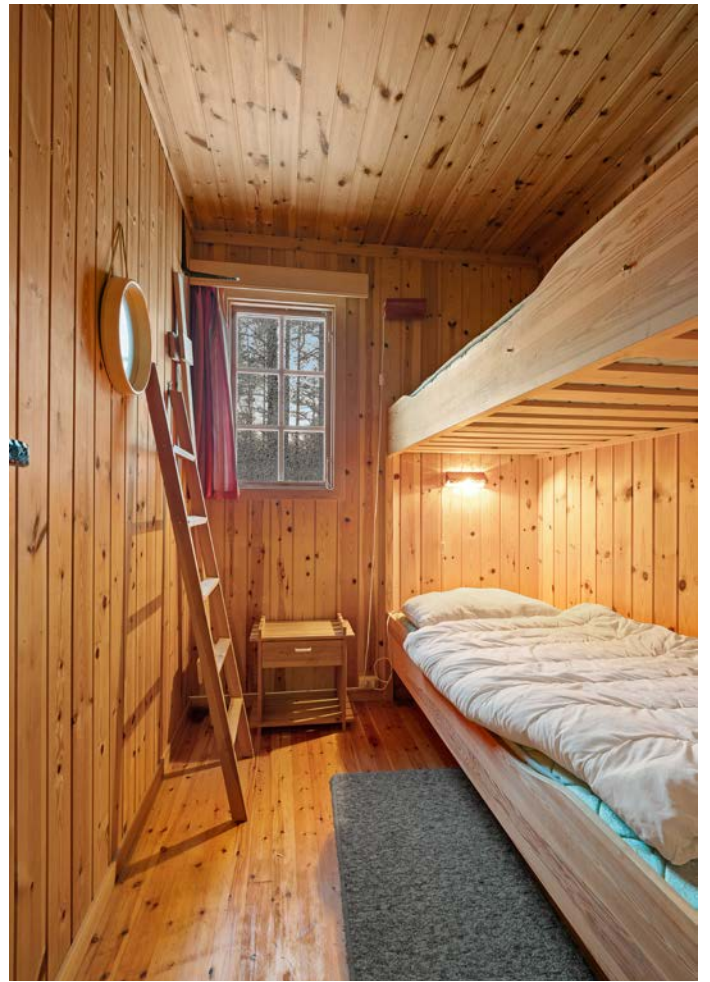

Åsodden 18

1. Etasje

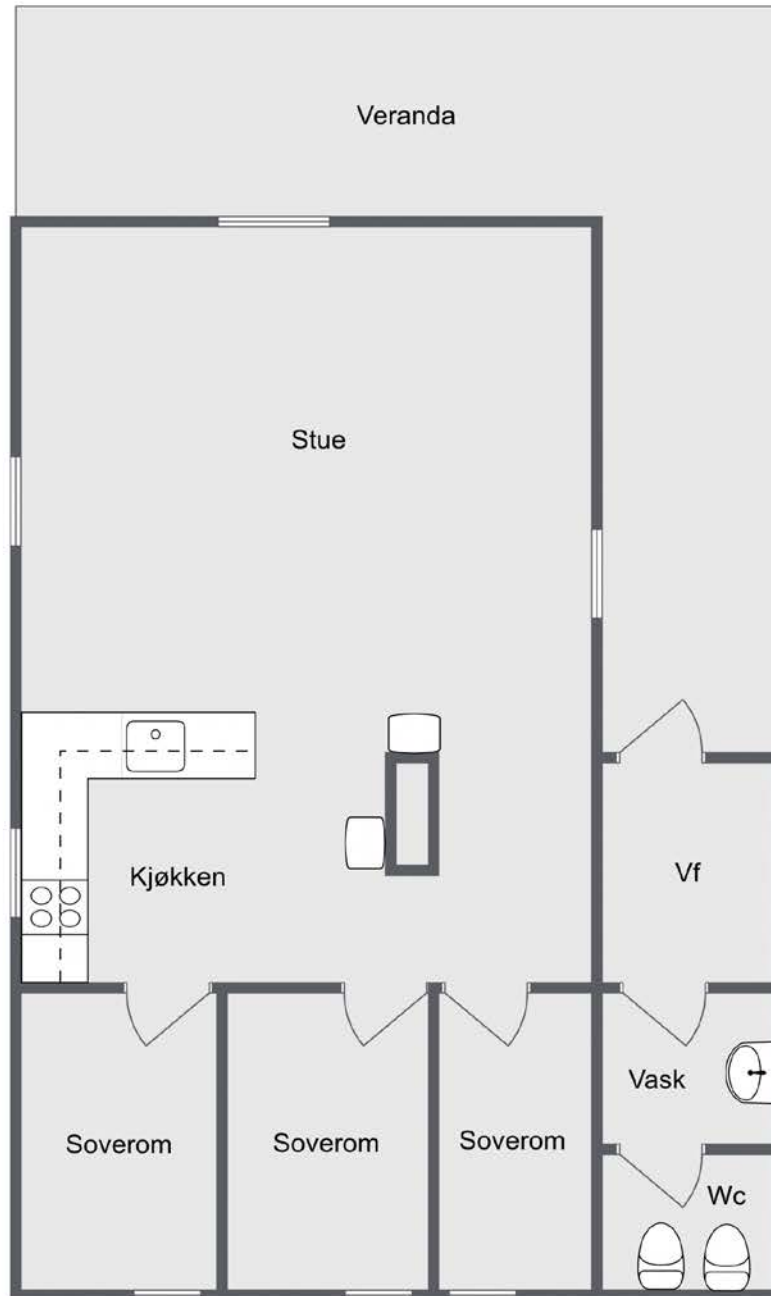



Åsodden 18

Offentlig transport

✈️ Kristiansand Kjevik	1 t 45 min 🚗
🚏 Tjønnefoss kryss Linje 131	8 min 🚶 0.6 km

Avstand til byer

Tvedestrand	1 t 10 min 🚗
Risør	1 t 18 min 🚗
Kragerø	1 t 20 min 🚗
Arendal	1 t 21 min 🚗
Skien	1 t 39 min 🚗
Oslo	3 t 23 min 🚗

Ladepunkt for el-bil

🔌 Treungen Supercharger	8 min 🚗
🔌 Recharge Treungen	9 min 🚗

Vintersport

Alpin

- Gautefall Alpinsenter
- Kjøretid: 19 min
- Skitrekk i anlegget: 6



Aktiviteter

Pipo Indoor Playground	9 min 🚗
Jettegrytene i Eikholm	10 min 🚗
Lego lekeplass	19 min 🚗
Ski Logde Gautefall	19 min 🚗
Gautefall Akebakke	19 min 🚗
Niser Hyttegrend og camping	26 min 🚗

Sport

⚽ Treungen sentralidrettsanlegg Fotball, friidrett	8 min 🚗 5.9 km
⚽ Stasjonsområdet aktivitetsområde Ballspill	9 min 🚗 6.5 km
🏃 Åmli fysioterapi og trening	26 min 🚗

Dagligvare

Coop Prix Treungen PostNord	9 min 🚗 6.5 km
Spar Treungen Post i butikk	10 min 🚗 6.7 km

Varer/Tjenester

🏪 Apotek 1 Åmli	26 min 🚗
-----------------	----------

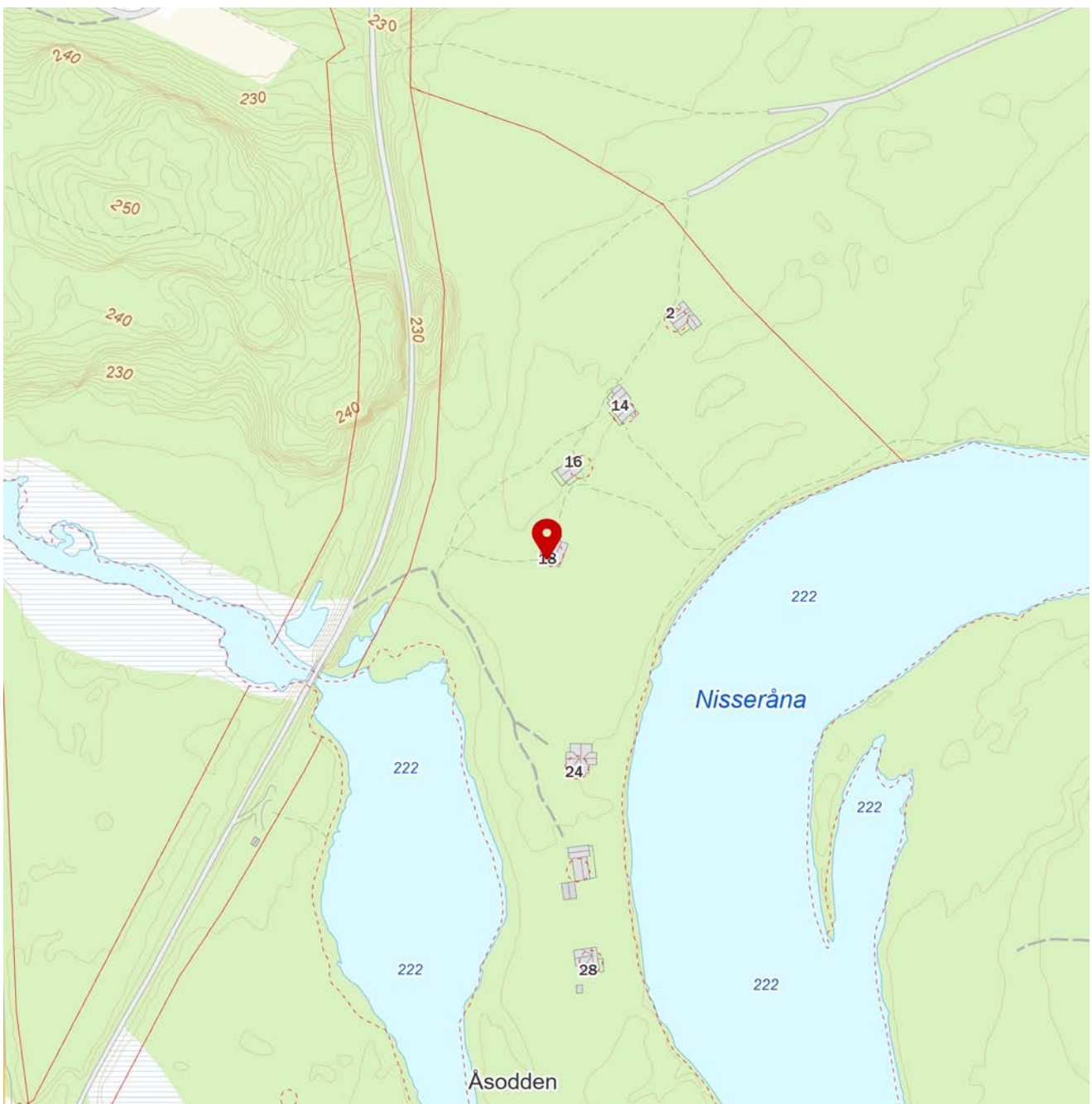
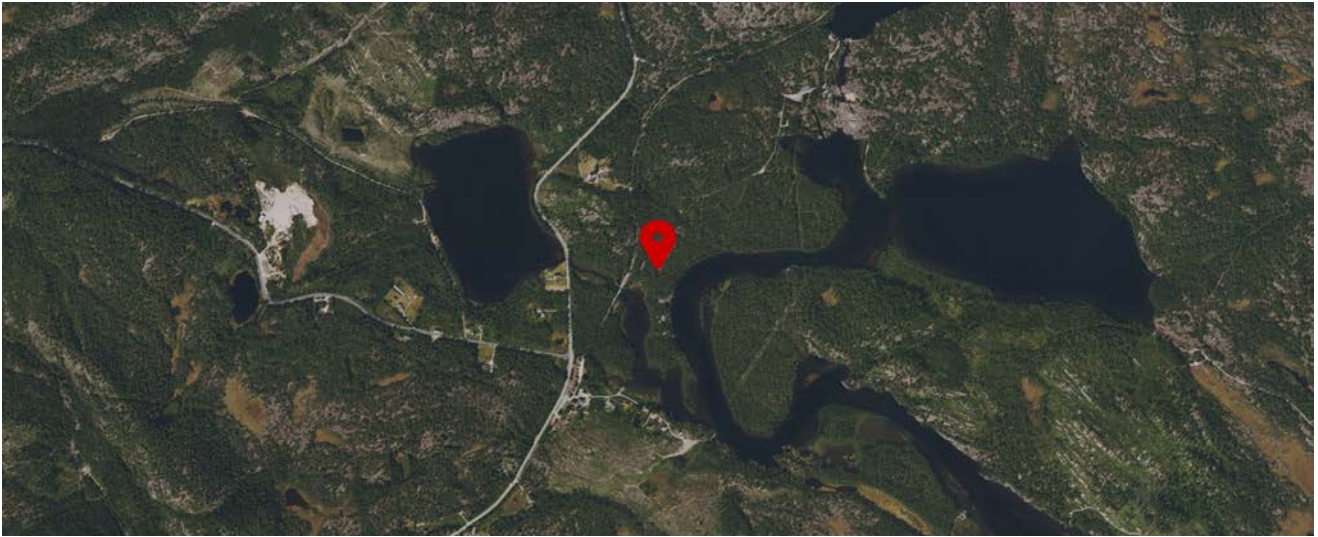

Innholdet på Nabolagsprofilen er innhentet fra ulike offentlige og private kilder og det kan forekomme feil eller mangler i dataene. Distanser/tid er beregnet basert på korteste kjørbare vei eller gangvei (der kjente gangveier er med i datagrunnlaget). Vurderingene og situatene fra lokalkjente er innhentet på nettstedet Nabolag.no og er aggregerte data basert på svar innenfor et gitt nabolag. Finn.no AS eller Sørmeqleren AS, avd. Kragerø kan ikke holdes ansvarlig for feil eller mangler i dataene. Kilder: Statens Kartverk, Statistisk Sentralbyrå, Geodata AS, Nabolag.no m.fl. Copyright © Finn.no AS 2024

Tilstandsrapport

📍 Åsodden 18, 3855 TREUNGEN

📖 NISSEDAL kommune

gnr. 47, bnr. 20, fnr. 4

Areal (BRA): Fritidsbolig 59 m²



Befaringsdato: 07.03.2024

Rapportdato: 21.03.2024

Oppdragsnr.: 20917-1236

Referansennummer: RL4054

Autorisert foretak: Ramberg Takst



Rapporten kan brukes i inntil ett år etter befaringsdatoen, og kan ikke gjenbrukes ved flere boligsalg i denne perioden. For eiendomsoverdragelser fra 1.1.2024, må selger sørge for at areal i rapporten er oppdatert og følger ny bransjestandard for areal. Skjer det endringer, oppstår skader også videre på boligen, bør du som selger be om oppdatert rapport.

Norsk takst

Norsk takst er bransjeorganisasjonen for landets bygningssakkyndige og takstforetak, med om lag 1400 sertifiserte medlemmer fordelt på omtrent 1000 bedrifter. I boligomsetningen regnes takstrapportene som et helt avgjørende element i den informasjonen som gjøres tilgjengelig for kjøper. Årlig leverer medlemmene rundt 120.000 slike takster. Det gir unik oversikt over norske boliger, og bidrar til at alle oppdrag kan utføres med utgangspunkt i erfaringsbasert kvalitet.



Det stilles høye krav til utdanning, sertifisering og yrkesetikk. Norsk takst er opptatt av at boligomsetningen skal være trygg, og legger vekt på å opptre uavhengig av andre bransjeaktører. Bygningssakkyndige fakturerer sine tjenester uten hensyn til hvilken pris som oppnås, og skal heller ikke på annen måte ha noen egeninteresse knyttet til handelen.

Uavhengighet og god fagkunnskap har over tid bygget troverdighet og tillit. Både selger og kjøper skal kunne stole på bygningssakkyndiges vurderinger. For tilfeller der det likevel skulle oppstå misnøye med utført arbeid, har vi sammen med Forbrukerrådet etablert en klagenemnd.

Norsk takst har en sentral rolle i utviklingen av norske standarder, regler og profesjonsprinsipper, og representerer bransjen i alle relevante internasjonale fora. Dette sikrer at norske bygningssakkyndige tidlig kan tilpasse seg krav og bransjetrender fra utlandet, samtidig som takseringsfaget får en norsk stemme på verdensbasis. Organisasjonen bidrar i næringspolitisk sammenheng, og har vært en pådriver for å sikre at lover og regler gir trygghet for forbrukerne i boligomsetningen.



Rapportansvarlig

Jacob U. Ramberg

Uavhengig Takstingeniør

jacob@bjerketangen.no

918 89 227



Dette trenger du å vite om tilstandsrapporten



Hva er en tilstandsrapport?

En tilstandsrapport beskriver synlige skader/avvik eller tegn på skader/avvik på boligen. Rapporten fremhever vanligvis ikke positive egenskaper ved boligen.



Hva vurderer en bygningssakkyndig?

Den bygningssakkyndige vurderer boligen ut fra hva man kan forvente av en bygning av samme alder og type. Vurderingen gjøres som regel mot hvordan det var vanlig å bygge og regler som gjaldt da boligen ble oppført (søknadstidspunktet). Forhold som er vanlige for bygningens alder, slik som slitasje etter normal bruk regnes ikke som avvik.



Hva inneholder tilstandsrapporten?

Den bygningssakkyndige undersøker rom og bygningsdeler slik det kommer frem av [Forskrift til avhendingsloven](#). Tilstandsrapporten inneholder bare avvik som den bygningssakkyndige kan se eller kontrollere med enkle hjelpemidler. Det gjøres ikke nærmere undersøkelser slik som åpning av vegger eller andre bygningsdeler. I vegg mot våtrom og rom under terreng kan det borres et hull for å gjøre enkle undersøkelser slik som fuktøk.

Når du kjøper en brukt bolig

Når du kjøper en brukt bolig, er det viktig å være oppmerksom på at dette ikke kan sammenlignes med å kjøpe en ny bolig. Måten boligen ble bygget på kan være annerledes enn i dag. Bygninger svekkes over tid, og utsettes for slitasje blant annet på grunn av bruk og vær og vind. Mange boliger fornyes helt eller delvis, noen i flere omganger, eller det oppføres tilbygg. Særlig for boliger som er pusset opp eller endret, er det viktig å merke seg at fornyelse av overflater ikke nødvendigvis betyr at bygningsdeler under er forbedret.

Vurdering mot byggeår

Den bygningssakkyndige vil vurdere boligen mot hvordan det var vanlig å bygge og regler som gjaldt da bygningen ble oppført (søknadstidspunktet). Den bygningssakkyndige ser etter avvik som har betydning for og som reduserer boligens funksjon og verdi, og som kommer frem av Forskrift til avhendingslova. Noen rom og bygningsdeler slik som bad og vaskerom, og forhold som gjelder sikkerhet mot brann, rekkverk og trapper osv., vil den bygningssakkyndige vurdere mot dagens regelverk. Etter dagens regelverk vil disse kunne få en tilstandsgrad 2 eller 3 uten at det nødvendigvis er krav om at avviket må utbedres.

Tilstandsrapporten beskriver ikke hele boligen

BYGNINGSSAKKYNDIGE SER FOR EKSEMPEL IKKE PÅ (MED MINDRE BYGNINGSDELEN ER NEVNT I RAPPORTEN)

- vanlig slitasje og normal vedlikeholdstilstand
- bagatellmessige forhold som ikke påvirker bygningens bruk eller verdi vesentlig
- etasjeskillere
- tilleggsbygg slik som garasje, bod, annek, naust også videre
- utvendige trapper
- støttemurer
- skjulte installasjoner
- installasjoner utenfor bygningen
- full funksjonstesting av el- og VVS-installasjoner
- geologiske forhold og bygningens plassering på grunnen
- bygningens planløsning
- bygningens innredning
- løsløse slik som hvitevarer
- utendørs svømmebasseng og pumpeanlegg
- bygningens estetikk og arkitektur
- bygningens lovlighet (bortsett fra bruksendringer, brannceller og forhold som åpenbart kan påvirke helse, miljø og sikkerhet)
- fellesarealer (med mindre boligeier har vedlikeholdsplikt for fellesarealer og dette er kjent for bygningssakkyndig, eller fellesarealet har en særlig tilknytning til boligen).

© iVerdi 2023 © Norsk takst 2023

Malen til denne rapporten, inkludert standardtekstene fra Norsk takst, er vernet etter åndsverkløven og kan kun benyttes av medlemsforetakene i Norsk takst og av takstingeniører som er sertifisert i slikt foretak, samt av kunder hos iVerdi og studenter hos NEAK. For andre aktører er eksemplarframstilling av malen og standardtekster, som utskrift og annen kopiering til bruk som grunnlag for tilsvarende rapporter, bare tillatt når det er hjemlet i lov (kopiering til privat bruk, sitat o.l.) eller avtale med Norsk Takst ([Forside](#)) eller iVerdi ([Hjem-iVerdi](#)).

Utnyttelse i strid med lov eller avtale kan medføre erstatnings- og straffansvar.

Dette trenger du å vite om tilstandsrapporten

Tilstanden vurderes med ulike tilstandsgrader

Tilstanden gir uttrykk for en gitt forventet tilstand, blant annet vurdert ut fra alder og normal bruk. Ved Tilstandsgrad 0 (TG0) og Tilstandsgrad 1 (TG1) gir den bygningsakkyndige normalt ingen begrunnelse for valg av tilstandsgrad. Grunnen er at bygningen eller bygningsdelen da bare har normal slitasje. Ved skjulte konstruksjoner kan alder alene avgjøre tilstandsgrad. Når bygningsakkyndige anbefaler tiltak, for eksempel utbedringer, må brukeren av rapporten vurdere om tiltakene er nødvendige og lønnsomme.

Når den bygningsakkyndige velger tilstandsgrad, baseres vurderingen på faste kriterier som følger av gjeldende bransjestandard for Teknisk tilstandsanalyse ved omsetning av bolig og Forskrift til avhendingslova.



TILSTANDSGRAD 0, TG0: INGEN AVVIK

Bygningsdelen skal være tilnærmet ny, ikke vise tegn på slitasje og det skal være lagt frem dokumentasjon på faglig god utførelse. Det er ingen merknader til delen.



TILSTANDSGRAD 1, TG1: MINDRE AVVIK

Bygningsdelen skal bare ha normal slitasje, og straktiltak skal ikke anses som nødvendig. Graden kan også brukes når delen er ny, men der dokumentasjon på faglig god utførelse mangler.



TILSTANDSGRAD 2, TG2: VESENTLIGE AVVIK OG MINDRE AVVIK SOM ETTER NS 3600 GIR TG 2

Bygningsdelen skal enten ha feil utførelse, en skade eller symptomer på skade, sterk slitasje eller nedsatt funksjon. Graden gis når bygningsdelen trenger vedlikehold eller tiltak i nær fremtid. Graden skal også brukes når delen er gammel og det er grunn til å varsle om faren for skader på grunn av alderen, eller når det er grunn til å overvåke delen spesielt på grunn av fare for større skader eller følgeskader.

Ved avvik som ikke krever umiddelbare tiltak (ingen umiddelbar kostnad) så blir TG2 markert med en lysere farge.



TILSTANDSGRAD 3, TG3: STORE ELLER ALVORLIGE AVVIK

Denne tilstandsgraden brukes ved kraftige tegn på forhold som man må regne med trenger utbedring straks eller innen kort tid. Det er påvist funksjonssvikt eller sammenbrudd.



IKKE UNDERSØKT/IKKE TILGJENGELIG FOR UNDERSØKELSE

Det kan være avvik/skader som ikke er avdekket.

Hva er et anslag på utbedringskostnad?

Hva det vil koste å utbedre rom eller bygningsdeler, er et forsiktig anslag basert på nåværende kvalitet, registrert avvik og angitte tiltak i rapporten. Anslaget er gitt på generelt grunnlag og må ikke forveksles med et pristilbud fra en håndverker. Det kan foreligge avvik og tiltak som ikke kommer frem av rapporten. Utbedringskostnad avhenger blant annet av personlige valg av og markedspris på materialer og tjenesteyter.

I rapporten skal det settes anslag for utbedringskostnad for TG3, og slikt anslag kan også gis ved TG2.



Ingen umiddelbare kostnader



Tiltak under kr 10 000



Tiltak mellom kr 10 000 - 50 000



Tiltak mellom kr 50 000 - 100 000



Tiltak mellom kr 100 000 - 300 000



Tiltak over kr 300 000

Beskrivelse av eiendommen

Ramberg Takst ble kontaktet for å utføre en tilstandsrapport med arealmåling av fritidsbolig med adresse Åsodden 18 i Nissedal kommune.

Det er fint vær, snø og is dekke på befaringsdagen, ut over dette er alle arealer tilgjengelig på befaringsdagen og er således med i denne rapporten.

Tilstanden på boligen framstår med lav standard og bruksslitasje.

TG: 2 er gitt til: takteking, veggkonstruksjon, takkonstruksjon, vinduer, overflater, etasjeskille, radon, innerdør, kjøkken, avtrekk kjøkken, el-anlegg og pilarer.
TG: 3 er gitt til: terrasse.

Viser til rapportens underpunkter og at det er viktig at man leser disse, ikke bare sammendraget.

Man må påregne vanlig vedlikehold.

Fritidsbolig - Byggeår: 1973

UTVENDIG

[Gå til side](#)

Fritidsboligen står på pilarer i leca.
Reisverk i tre med stående bordkledning.
Saltak med sperrer i tre og takteking av takshingel.

Vinduer i tre med koblet rammer.
Ytterdør i tre.

INNVEDIG

[Gå til side](#)

Gulv har overflate av tregulv.
Vegger har overflate av trepanel.
Himling har overflate av trepanel.

Innvendig har boligen furu fyllingsdører.

KJØKKEN

[Gå til side](#)

Skrog i tre med profilerte fronter.
Foliert benkeplate med enkel vask i stål.
Avsatt plass til en liten komfyr og kjøleskap.

TEKNISKE INSTALLASJONER

[Gå til side](#)

Brannslukningsapparat og røykvarsler registrert.
Stellerom og biodo installert da det ikke er innlagt vann eller avløp.
Skrusikringstavle i gang for el-anlegg.

TOMTEFORHOLD

[Gå til side](#)

Den delen av tomten som ikke er bebygd består av naturtomt.

Arealer

[Gå til side](#)

Oversikt over totalt bruksareal (BRA m²)

Fritidsbolig	Internt	Eksternt	Innglasset	SUM
	bruksareal	bruksareal	balkong	
ETASJE	BRA-i	BRA-e	BRA-b	
1 etasje	59	0	0	59
Sum	59	0	0	
Sum BRA	59			

Forutsetninger og vedlegg

[Gå til side](#)

Lovlighet

[Gå til side](#)

Fritidsbolig

- Det foreligger ikke tegninger

Sammendrag av boligens tilstand

Fordeling av tilstandsgrader

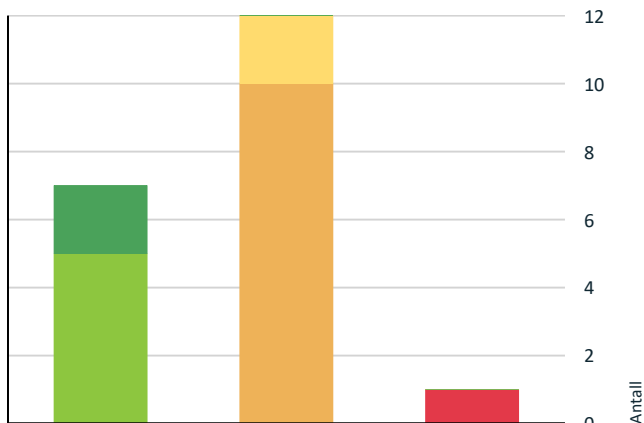

- TG0: Ingen avvik
- TG1: Mindre eller moderate avvik
- TG2: Avvik som ikke krever tiltak
- TG2: Avvik som kan kreve tiltak
- TG3: Store eller alvorlige avvik
- TG IU: Konstruksjoner som ikke er undersøkt

Vil du vite mer om tilstandsgrader? Se side 4.

Anslag på utbedringskostnad

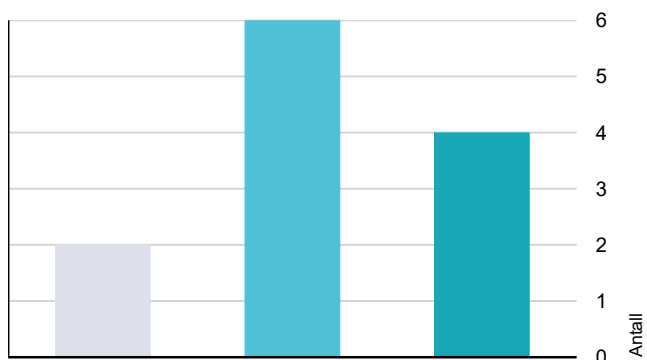

- Ingen umiddelbare kostnader
- Tiltak under kr 10 000
- Tiltak mellom kr 10 000 - 50 000
- Tiltak mellom kr 50 000 - 100 000
- Tiltak mellom kr 100 000 - 300 000
- Tiltak over kr 300 000

Hva er anslag på utbedringskostnad? Se side 4.

Spesielt for dette oppdraget/rapporten

Oppdraget gjelder:
Oppdraget gjelder tilstandsrapport med arealmåling av fritidsbolig beliggende på Gnr: 47 Bnr: 20 Fnr: 4 med adresse Åsodden 18 i Nissedal kommune.

Oppsummering av avvik

Vil du vite mer? Se på rommet eller bygningsdelen senere i rapporten.

Fritidsbolig

TG 3 STORE ELLER ALVORLIGE AVVIK

! Utvendig > Balkonger, terrasser og rom under balkonger [Gå til side](#)

TG 2 AVVIK SOM KAN KREVE TILTAK

! Utvendig > Taktekking [Gå til side](#)

! Utvendig > Veggkonstruksjon [Gå til side](#)

! Utvendig > Takkonstruksjon/Loft [Gå til side](#)

! Utvendig > Vinduer [Gå til side](#)

! Innvendig > Overflater [Gå til side](#)

! Innvendig > Radon [Gå til side](#)

! Innvendig > Innvendige dører [Gå til side](#)

! Kjøkken > 1 etasje > Kjøkken > Overflater og innredning [Gå til side](#)

! Kjøkken > 1 etasje > Kjøkken > Avtrekk [Gå til side](#)

! Tekniske installasjoner > Elektrisk anlegg [Gå til side](#)

TG 2 AVVIK SOM IKKE KREVER UMIDDELBARE TILTAK

! Innvendig > Etasjeskille/gulv mot grunn [Gå til side](#)

! Tomteforhold > Grunnmur og fundamenter [Gå til side](#)

Tilstandsrapport

FRITIDSBOLIG



Byggeår
1973

Kommentar
Antatt av rekvirent.

Standard

Bygget har gjennomgående lav standard. Se nærmere beskrivelse under Konstruksjoner.

Vedlikehold

Bygget er gammelt og bærer preg av manglende vedlikehold og oppgraderinger. Se nærmere beskrivelse under Konstruksjoner.

UTVENDIG

TG 2 Takteking

Taktekkingen er av pappshingel. Taket er besiktiget fra bakkenivå. Takteking er skjult av snø og is, så TG gitt utfra alder.

Vurdering av avvik:

- Mer enn halvparten av forventet brukstid er passert på taktekingen.
- Mer enn halvparten av forventet brukstid er passert på undertak.

Konsekvens/tiltak

- Tidspunkt for utskiftning av takteking nærmer seg.
- Overvåk tilstanden jevnlig. For å få tilstandsgrad 0 eller 1 må tekkingen skiftes ut, men tidspunktet for når dette er nødvendig er vanskelig å si noe om.
- Tidspunkt for utskiftning av undertak nærmer seg.



Utsnitt takteking.

TG 1 Nedløp og beslag

Belag, renner og nedløp i stål.



Utsnitt renner.



Utsnitt nedløp.

TG 2 Veggkonstruksjon

Veggene har bindingsverkskonstruksjon fra byggeår. Fasade/kledning har stående bordkledning.

Vurdering av avvik:

- Det er ingen lusing/musebånd i nedre kant av konstruksjon.
- Det er værslitt/oppsprukket trevirke/trepaneler.

Det er registrert stedvis noe skader på bordkledning.

Konsekvens/tiltak

- Lokal utbedring/utskiftning bør utføres.

Det er registrert spor etter mus i fritidsboligen, papir som er tygd og muselort. Det anbefales å utbedre musesikring. Skader må utbedres for TG:1.

Kostnadsestimat: 10 000 - 50 000

Tilstandsrapport



Utsnitt veggkonstruksjon.



Utsnitt takkonstruksjon.

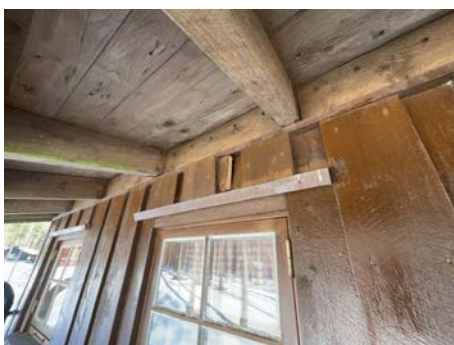

Skade i kledning.



Utsnitt takkonstruksjon.

Takkonstruksjon/Loft

Saltak med sperrer i tre.
Takkonstruksjonen er gjenbygd.

Vurdering av avvik:

- Det er påvist fuktskjolder/skader i takkonstruksjonen.
- Hele takkonstruksjonen er gjenbygget. Det er ingen mulighet til vurdering utover alder og observasjoner fra underliggende etg.

Takkonstruksjonen er gjenbygd, og det er registrert fuktmerker rundt pipegjennomføringer.

Med tanke på alder anbefales det da nærmere undersøkelser.

Det er ikke registrert store nedbøyninger.

Konsekvens/tiltak

- Det må gjøres nærmere undersøkelser.

Konstruksjonsdeler med fuktskader må utbedres, kostnadsestimat vil varere etter hvor mye fuktskader som observeres under ytterligere undersøkelser.

Kostnadsestimat: 10 000 - 50 000

Vinduer

Vinduer i tre med koblet rammer.

Vurdering av avvik:

- Karmene i vinduer er slitte og det er sprekker i trevirket.

Vinduer er ikke veldig energieffektive.

Konsekvens/tiltak

- Det må foretas lokal utbedring.

Vinduer må utbedres for TG:1.

Utskiftning av vinduer nærmer seg.

Kostnadsestimat: Under 10 000



Tilstandsrapport



Utsnitt vinduer.



Utsnitt vinduer.

TG 1 Dører

Inngangsdør i tre.



Inngangsdør.

TG 3 Balkonger, terrasser og rom under balkonger

Terrasse bygd opp i tre med rekker i tre.

Vurdering av avvik:

- Det er ikke montert rekkverk.

Det er registrert slitasje og sprekker i terrassebord.
Det er stedvis registrert fall på over 0.5m uten rekkverk.

Konsekvens/tiltak

- Rekkverk må monteres for å lukke avviket.

Terrassebord må stedvis skiftes og utbedres for TG:1.

Kostnadsestimat: 10 000 - 50 000

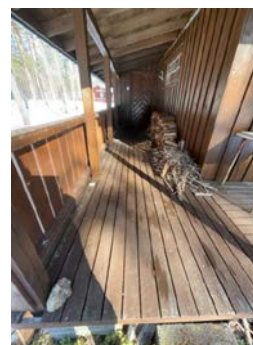

Utsnitt terrasse.

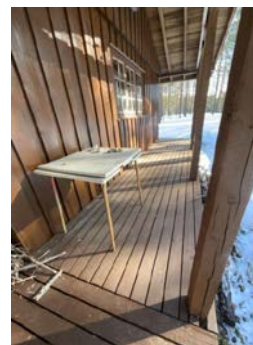

Utsnitt terrasse.

INNVENDIG

TG 2 Overflater

Gulv har overflate av tregulv.
Vegger har overflate av trepanel.
Himling har overflate av trepanel.

Vurdering av avvik:

- Overflater har en del slitasjegrad utover det en kan forvente.
Det er registrert slitasje og et manglende himlingsbord.

Konsekvens/tiltak

- Overflater må utbedres eller skiftes.

Overflater må utbedres for TG:1.
Kostnadsestimat her vil variere etter ønsket stil og kvalitet.

Tilstandsrapport

Kostnadsestimat: 10 000 - 50 000



Utsnitt overflater.



Utsnitt overflater.

TG 2 Etasjeskille/gulv mot grunn

Etasjeskiller er av trebjelkelag.

Vurdering av avvik:

- Målt høydeforskjell på over 15 mm gjennom hele rommet. Tilstandsgrad 2 gis med bakgrunn i standardens krav til godkjente måleavvik.

Konsekvens/tiltak

- For å få tilstandsgrad 0 eller 1 må høydeforskjeller rettes opp. Det vil imidlertid sjelden være økonomisk rasjonelt som et enkeltstående tiltak i en bolig som dette. Dersom boligen en gang skal renoveres, kan man vurdere slike tiltak.

Kostnadsestimat: Ingen umiddelbar kostnad

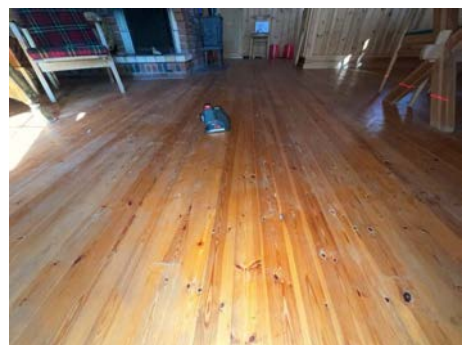

Høydeforskjeller kontrollert.

TG 2 Radon

Radonmålinger er ikke foretatt, heller ikke andre tiltak mot radon, eiendommen ligger i et område som i NGU Radon aktsomhetskart er definert med "høy" eller "særlig høy" aktsomhetsgrad.

Vurdering av avvik:

- Radonmålinger er ikke foretatt, heller ikke andre tiltak mot radon, eiendommen ligger i et område som i NGU Radon aktsomhetskart er definert med "høy" eller "særlig høy" aktsomhetsgrad

Konsekvens/tiltak

- Det bør gjennomføres radonmålinger.

Kostnadsestimat: Under 10 000

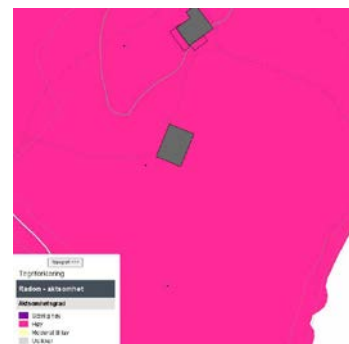

Radon aktsomhet.

TG 1 Pipe og ildsted

Tilstandsrapport

Teglsteinspipe med ildsted i stue.

Innhent dokumentasjon fra feier om mulig, om ikke dokumentasjon kan innhentes må det utføres pipekontroll og feiing av feier.



Ildsted.



Feieluke.

Innvendige dører

Innvendig har boligen furu fyllingsdører.

Vurdering av avvik:

- Det er påvist avvik som tilsier at det bør foretas tiltak på enkelte dører.

Konsekvens/tiltak

- Enkelte dører må justeres.

Kostnadsestimat: Under 10 000



Utsnitt innerdør.



Utsnitt innerdør.

KJØKKEN

1 ETASJE > KJØKKEN

Overflater og innredning

Skrog i tre med profilerte fronter.
Foliert benkeplate med enkel vask i stål.
Avsatt plass til en liten komfyr og kjøleskap.

Vurdering av avvik:

- Det er påvist skader på overflater/kjøkkeninnredning utover normal slitasjegrad.

Konsekvens/tiltak

- Det må påregnes lokal utbedring/utskiftning.

Kostnadsestimat: Under 10 000



Utsnitt kjøkken.

1 ETASJE > KJØKKEN

Avtrekk

Det er naturlig avtrekk fra kjøkken.

Vurdering av avvik:

- Det er manglende forsert mekanisk avtrekk fra kokesone i kjøkkenet.

Konsekvens/tiltak

- Mekanisk avtrekk bør etableres.

Kostnadsestimat: Under 10 000

Tilstandsrapport



Avtrekk mangler over kokesone.

TEKNISKE INSTALLASJONER

Ventilasjon

Boligen har naturlig ventilasjon.

TG 1 Andre installasjoner

Det er installert biodo og stellerom.

Det er ikke registrert noen skader på biodo og lufting er montert.

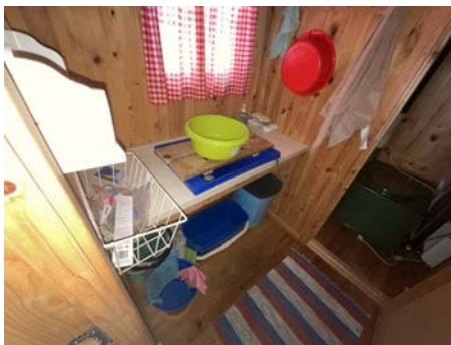

Utsnitt stellerom.

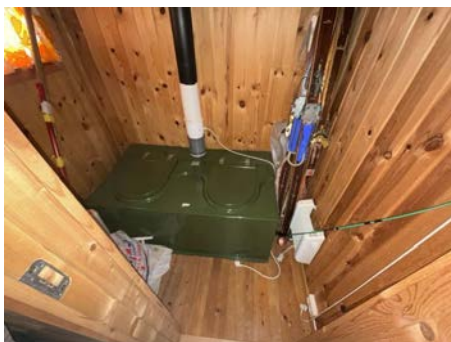

Utsnitt biodo.



Utsnitt biodo.

TG 2 Elektrisk anlegg

Dette er en forenklet kontroll begrenset til de spørsmål og undersøkelser som forskrift til avhendingslova (tryggere bolighandel) § 2-18 inneholder. Dette kan ikke sammenlignes med en kontroll utført av offentlig myndighet (Det lokale eltilsyn) eller registrert elektrovirksomhet, og en bygningsakkyndig har verken kompetanse eller lov til å foreta en slik kontroll.

Tilstandsgraden er vurdert ut fra den forenklete og begrensede kontrollen som forskriften inneholder. El-anlegget kan ha feil og mangler som en slik forenklet undersøkelse ikke vil avdekke. Vær derfor oppmerksom på denne risikoen, og søk videre veiledning eller få en fullstendig kontroll utført av registrert elektrovirksomhet.

Det er registrert en skrusikringstavle i gang.
Det er ikke registrert en forbruksmåler.

1. Foreligger det eltilsynsrapport de siste 5 år, og det er ikke foretatt arbeid på anlegget etter denne, utenom retting av eventuelle avvik i eltilsynsrapport (dvs en el-tilsynsrapport uten avvik)?
Nei

Spørsmål til eier

2. Når ble det elektriske anlegget installert eller sist gang totalt rehabilitert (årstall)? Med totalt rehabilitert menes fullstendig utskiftet anlegg fra inntakssikring og videre.
Ukjent.
3. Er alle elektriske arbeider/anlegg i boligen utført av en registrert elektroinstallasjonsvirksomhet?
Ukjent
4. Er det elektriske anlegget utført eller er det foretatt tilleggsarbeider på det elektriske anlegget etter 1.1.1999?
Ukjent
5. Foreligger det kontrollrapport fra offentlig myndighet – Det Lokale Eltilsyn (DLE) eller eventuelt andre tilsvarende kontrollinstanser med avvik som ikke er utbedret eller kontrollen er over 5 år?
Nei
6. Forekommer det ofte at sikringene løses ut?
Ukjent
7. Har det vært brann, branntilløp eller varmgang (for eksempel termiske skader på deksler, kontaktpunkter eller lignende) i boligens elektriske anlegg?
Nei

Generelt om anlegget

Tilstandsrapport

8. Er det tegn til at det har vært termiske skader (tegn på varmgang) på kabler, brytere, downlights, stikkontakter og elektrisk utstyr? Sjekk samtidig tilstanden på elektrisk tilkobling av varmtvannsbereder, jamfør eget punkt under varmtvannstank
Nei

9. Er der synlig defekter på kabler eller er disse ikke tilstrekkelig festet?
Nei

Inntak og sikringsskap

10. Er det tegn på at kabelinnføringer og hull i inntak og sikringsskap ikke er tette, så langt dette er mulig å sjekke uten å fjerne kapslinger?
Nei

11. Finnes det kursfortegnelse, og er den i samsvar med antall sikringer?
Ja

12. Foreta en helhetsvurdering av det elektriske anlegget, dets alder, allmenne tilstand og fare for liv og helse. Bør det elektriske anlegget ha en utvidet el-kontroll?
Ja Eldre anlegg, med ukjent forbruksmåler.

Anlegget må kontrolleres av fagkyndig og det må undersøkes hvor strømforbruket blir målt.

Da dette er et dødsbo er det ingen informasjon oppgitt.

Kostnadsestimat gitt for kontroll, avvik funnet av fagkyndig kommer i tillegg.

Kostnadsestimat: Under 10 000



Utsnitt el-anlegg.

Branntekniske forhold

Dette er en forenklet kontroll begrenset til de spørsmål som fremkommer under. Tilstandsgraden er basert på retningslinjer til disse spørsmålene i bransjestandarden NS3600. Dette kan ikke sammenlignes med en fullstendig kontroll av branntekniske forhold av offentlig myndighet, eller en vurdering av boligens branntekniske forhold eller prosjektering fra en rådgiver med spesialkompetanse. En bygningssakkyndig har verken kompetanse til å gi slik veiledning eller lov til å foreta en slik kontroll.

Tilstandsgraden er vurdert ut fra den forenklete og begrensede kontrollen. Det kan være feil og mangler om branntekniske forhold som en slik forenklet undersøkelse ikke vil avdekke. Vær derfor oppmerksom på denne risikoen, og søk videre veiledning eller rådgivning.

Brannslukningsapparat og røykvarsler registrert i enheten.

1. Er det mangler for brannslukningsutstyr i boligen iht. forskriftskrav

på søknadstidspunktet, men minst Byggeforskrift 1985?
Nei

2. Er det skader på brannslukkingsutstyr eller er apparatet eldre enn 10 år?
Nei

3. Er det mangler på røykvarsler i boligen iht. forskriftskrav på søknadstidspunktet, men minst Byggeforskrift 1985?
Nei

4. Er det skader på røykvarslere?
Nei



Brannslukningsapparat.



Røykvarsler.

TOMTEFORHOLD

Byggegrunn

Det er ukjent byggegrunn.

Det er ikke utført geologiske undersøkelser.

Drenering

Drenering naturlig på terreng.

Grunnmur og fundamenter

Tilstandsrapport

Fritidsboligen står på pilarer i leca.

Leca er ikke støpt og plassert direkte på mark.

Det er registrert noen skjevheter i trebjelkelaget, pilarer må overvåkes, om det er bevegelse eller om det må gjøres noe oppretting.

Vurdering av avvik:

- Det er avvik:

Leca er ikke støpt og plassert direkte på mark.

Det er registrert noen skjevheter i trebjelkelaget, pilarer må overvåkes, om det er bevegelse eller om det må gjøres noe oppretting.

Ikke unormalt med noe bevegelse i pilarer når de er plassert direkte på mark og ikke støpt.

Konsekvens/tiltak

- Tiltak:

Overvåk pilarer, vedlikehold må opprettholdes.

Kostnadsestimat: Ingen umiddelbar kostnad



Utsnitt pilarer.



Utsnitt pilarer.

TG 0 Terrenghold

Eiendommen ligger ikke utsatt for skred eller flom i følge kommunekart. Ingen samlinger av vann på eiendommen på befaringsdagen.

Arealer, byggetegninger og brannceller

Standard gjeldende fra 01.01.2024

Arealmålinger er basert på Norsk standard 3940:2023 Areal- og volum-beregninger av bygninger. Arealet gjelder for tidspunktet da boligen ble målt.

Internt bruksareal	BRA-i	Bruksareal av boenheten innenfor omsluttende vegger. Bruksenheten kan bestå av flere boenheter.
Eksternt bruksareal	BRA-e	Bruksareal av alle rom som ligger utenfor boenheten/boenhetene, men som tilhører denne/disse. Eksempler: Arealer som har adkomst til fellesareal eller utvendig som kjellerstuer, gjesterom, hobbyrom og boder som tilhører boenheten. Veggarealet mellom BRA-i og BRA-e, legges til BRA-e hvis disse ligger vegg i vegg.
Innglasset balkong mv	BRA-b	Bruksareal av innglasset balkong tilknyttet boenheten. I BRA-b inngår også innglasset veranda eller altan. Veggarealet mellom innglasset balkong og annet bruksareal tillegges areal til innglasset balkong
Terrasse- og balkongareal	TBA	Areal av terrasser og åpne balkonger tilknyttet boenheten. I dette arealet inngår også åpen veranda eller altan mv. Arealet måles til innside av rekkverk, brystning, parapet, skillevegg eller lignende avgrensning av arealet, eller som fotavtrykket der det ikke er ytre begrensninger som rekkverk ol.



Hva er bruksareal?

$BRA (BRUKSAREAL) = BRA-i (INTERNT BRUKSAREAL) + BRA-e (EKSTERNT BRUKSAREAL) + BRA-b (INNGLASSET BALKONG MV)$.

Bruksarealet for bygningen er bruttoarealet minus arealet som opptas av yttervegger.



Hva er måleverdig areal?

Arealet i rommet må ha minst 1,90 m fri høyde over gulvet og minst bredde på 0,60 m. Et loft med skråtak vil for eksempel bare få registrert målbart areal der høyden er minst 1,90 m og bredden minst 0,60 m. Rommet må ha dør eller luke og gangbart gulv.

Arealet kan ikke alltid fastsettes nøyaktig

Areal kan være komplisert eller umulig å måle opp nøyaktig fordi det er vanskelig å fastslå tykkelsen på innervegger, skjevheter i og utforming av bygningskonstruksjoner som karnapp, buer og vinkler som ikke er rette, åpne rom over flere etasjer og så videre.

Eiendommens markedsverdi kan ikke baseres på en matematisk beregning basert på antall kvadratmeter opplyst i rapporten. Opplysninger om areal kan altså ikke alene benyttes for å beregne eiendommens verdi.

Om brannceller

En branncelle er hele eller avgrensede deler av en bygning hvor en brann fritt kan utvikle seg uten at den kan spre seg til andre bygninger eller andre deler av bygningen i løpet av en fastsatt tid.

Om bruksendring

Bruksendring er å endre bruken av et rom fra en tillatt bruk til en annen. Dette kan kreve søknad og tillatelse, for eksempel hvis du endrer et rom fra bod til soverom eller arbeidsrom, eller hvis du endrer en bolig til to separate boliger.

Rom for varig opphold har krav til takhøyde, romstørrelse, rømningsvei og lysforhold som må være oppfylt. Du kan søke kommunen om unntak for kravene, men kan ikke regne med å få unntak for krav som går på helse og sikkerhet, for eksempel krav til rømningsvei.

Bruksendring som krever godkjenning, og som ikke er søkt bruksendret, er ulovlig. Kommunen kan etter plan- og bygningsloven kapittel 32 forfølge overtredelser. Kommunen kan pålegge deg å avslutte den ulovlige bruken, eventuelt å rette eller tilbakeføre rommet til godkjent bruk.

Den bygningssakkyndige kan avdekke eventuelle bruksendringer og avvik i branncelleinndeling

Den bygningssakkyndige ser på byggetegninger hvis de er tilgjengelige og dette er en del av oppdraget, og vurderer bruken av boligen opp mot tegningene. Hvis den bygningssakkyndige avdekker at en bolig ikke ser ut til å være delt opp i brannceller etter kravene i byggeteknisk forskrift på befaringstidspunktet, skal det opplyses om dette.

Reglene om bruksendring og brannceller kan være kompliserte. Søk videre faglige råd om rapporten ikke gir deg svar. Den bygningssakkyndige kan ikke vurdere og svare på alle spørsmål, og kan heller ikke vite om kommunen kan gi unntak for kravene som gjelder. [Vil du vite mer?](#)

Arealer

Fritidsbolig

Ny arealstandard

Etasje	Bruksareal BRA m ²			SUM	Terrasse- og balkongareal (TBA)	Ikke måleverdig areal (ALH)
	Internt bruksareal (BRA-i)	Eksternt bruksareal (BRA-e)	Innglasset balkong (BRA-b)			
1 etasje	59			59	19	
SUM	59				19	
SUM BRA	59					

Romfordeling

Etasje	Internt bruksareal (BRA-i)	Eksternt bruksareal (BRA-e)	Innglasset balkong (BRA-b)
1 etasje	Gang , Stue , Soverom , Soverom 2, Soverom 3, Kjøkken , Annet , Annet 2		

Kommentar

Arealet er målt opp innvendig på stedet.

Areal oppgitt under åpent areal er terrasse mot inngangsdør og mot sør.

Lovlighet

Byggetegninger

Det foreligger ikke tegninger

Kommentar:

Brannceller

Er det påvist synlige tegn på avvik i branncelleinndeling ut ifra dagens byggeteknisk forskrift?

Ja Nei

Nyere håndverkstjenester

Er det ifølge eier utført håndverkstjenester på boligen siste 5 år?

Ja Nei

Krav for rom til varig opphold

Er det påvist avvik i forhold til rømningsvei, dagslysflate eller takhøyde?

Ja Nei

Kommentar:

Total fordeling mellom P-ROM og S-ROM

Tabellen under viser fordelingen av P-ROM og S-ROM etter veiledningen til NS 3940: 2012. Dette er til informasjon og til sammenligning. Tallene er omtrentlige, kan avvike fra faktiske målinger og er ikke juridisk bindende

	P-ROM(m2)	S-ROM(m2)
Fritidsbolig	59	0

Befarings - og eiendomsopplysninger

Befaring

Dato	Til stede	Rolle
07.3.2024	Jacob U. Ramberg	Takstingeniør

Matrikkeldata

Kommune	gnr.	bnr.	fnr.	snr.	Areal	Kilde	Eieforhold
4030 NISSEDAL	47	20	4	0	90 m ²	Kommunekart.com	Festet
Adresse	Festekontrakt		Neste justering		Utløpsdato		
Åsodden 18							
Hjemmelshaver	Nordby Hans Arne						

Eiendomsopplysninger

Beliggenhet

Eiendommen ligger i Nissedal kommune ca. 5km sør for Treungen.

Adkomstvei

Privat vei etter avkjørsel fra offentlig vei.

Tilknytning vann

Bygningen har ikke innlagt vann.

Tilknytning avløp

Bygningen har ikke innlagt avløp.

Regulering

Plannavn: Åsodden.
Formål: Fritidsbebyggelse.

Om tomten

Den delen av tomten som ikke er bebygd består av naturtomt.

Tinglyste/andre forhold

Eiendommen er vurdert i den stand den var på befaringdagen, denne dag var det pent vær, snø og is dekke. Ut over dette er det ingen spesielle forhold takstmannen ble gjort kjent med på befaringdagen.

Kommuneplan

Kommuneplan Nissedal 2020-2031.

Konsesjonsplikt

Det er ikke nødvendig å søke konsesjon ved overtagelse av denne eiendommen.

Bebyggelsen

På eiendommen er det ført opp fritidsbolig over 1 plan.

Siste hjemmelovergang

Kjøpesum	År
0	1987

Forsikring

Selskap	Avtalenr	Type	Forsikringssum	Årlig premie
---------	----------	------	----------------	--------------

Kommentar

Ingen opplysninger om forsikringsforhold er oppgitt.

Kilder og vedlegg

Dokumenter

Beskrivelse	Dato	Kommentar	Status	Sider	Vedlagt
Egenerklæring		Dette er et dødsbo, det har således ikke vært mulig å få fylt ut en egenerklæring.	Gjennomgått	0	Nei
Infoland.no		Ambita.	Gjennomgått	0	Nei
Situasjonskart		Kommunekart.com	Gjennomgått	0	Nei

Tilstandsrapportens avgrensninger

STRUKTUR•REFERANSENIVÅ•TILSTANDSGRADER

• Rapporten er basert på innholdskrav i Forskrift til avhendingslova (tryggere bolighandel). Formålet er å gi en tilstandsanalyse til bruk for den som bestiller og/eller i et salg til forbruker, og ikke for andre tredjeparter. Rapportens omfang, struktur, metode og begrepsbruk følger i hovedsak Norsk Standard NS 3600:2018 (Teknisk tilstandsanalyse ved omsetning av bolig), samt Takstbransjens retningslinjer ved tilstandsrapportering for boliger og Takstbransjens retningslinjer for arealmåling.

• Tilbakeholdt eller uriktig informasjon som har betydning for vurderingen, er ikke bygningssakkyndiges ansvar. Rapporten beskriver avvik, altså en tilstand som er dårligere enn referansenivået. Rapporten framhever normalt ikke positive sider ved boligen ut over det som fremgår av tilstandsgradene.

• Tilstanden angis i rapporten og gir uttrykk for en gitt forventet tilstand blant annet vurdert ut fra alder og normal bruk slik:

i) **Tilstandsgrad 0, TG0:** Ingen avvik eller skader. I tillegg må bygningsdelen være tilnærmet ny, mindre enn 5 år, og det foreligger dokumentasjon på faglig god utførelse.

ii) **Tilstandsgrad 1, TG1:** Mindre avvik. Normal slitasje. Strakstiltak ikke nødvendig. TG1 kan gis når bygningsdelen er tilnærmet ny og det ikke foreligger dokumentasjon på faglig god utførelse.

iii) **Tilstandsgrad 2, TG2:** Vesentlige avvik, og mindre avvik som etter NS 3600 gir TG 2, men som ikke nødvendigvis krever umiddelbare tiltak. I denne rapporten kan TG2 i Rapportsammendrag være inndelt i TG2 som krever tiltak og de som ikke krever umiddelbare tiltak. Konstruksjonen har normalt enten feil utførelse, en skade eller symptomer på skade, sterk slitasje eller nedsatt funksjon. Vedlikehold eller tiltak trengs i nær fremtid, det er grunn til å varsle fare for skader på grunn av alder eller overvåke spesielt på grunn av fare for større skade eller følgeskade. For skjulte konstruksjoner vil alder i seg selv være et symptom som kan gi TG2. For synlige konstruksjoner kan alder sammen med andre symptomer og momenter gi TG2. Avvik under TG2 kan gis sjablongmessig anslag.

iv) **Tilstandsgrad 3, TG3:** Store eller alvorlige avvik. Kraftige symptomer på forhold som man må regne med trenger utbedring straks eller innen kort tid. Påvist funksjonssvikt eller sammenbrudd. Avvik under TG3 skal gis sjablongmessig anslag.

v) **Tilstandsgrad TGiu:** Ikke undersøkt/ikke tilgjengelig for undersøkelse.

• Ved TG0 og TG1 gis det normalt ingen begrunnelse for valg av tilstandsgrad, fordi bygningen eller bygningsdelen da bare har normal slitasje. For anbefalte tiltak ved TG2 og TG3 må bruker av rapporten vurdere om tiltakene er nødvendige og lønnsomme. Hva det vil koste å utbedre rom eller bygningsdeler er et sjablongmessig anslag basert på registrert avvik og angitte tiltak i rapporten. Anslaget er gitt på generelt grunnlag og basert på erfaringstall i seks intervaller, og kan ikke forveksles med en konkret vurdering og tilbud fra en entreprenør eller håndverker. Det må eventuelt innhentes tilbud for en nærmere undersøkelse, og konkret og nøyaktig vurdering av utbedringskostnad. Kostnader til ikke oppdagede avvik/utbedringer/feil kan forekomme. Utbedringskostnad avhenger av personlige preferanser og markedspris på materialer og tjenesteyter.

PRESISERINGER

• Avvik vurderes ut fra tekniske forskrifter på godkjenningstidspunktet for bygget. Noen bygningsdeler vurderes

etter gjeldende teknisk forskrift på befaringstidspunktet. Dette gjelder blant annet:

i) Bad, vaskerom (våtrom)

ii) Forhold rundt brann, rømming, sikkerhet, for eksempel rekkverkshøyder/åpninger, ulovlige bruksendringer, brannceller mv.

• For skjulte konstruksjoner slik som vann og avløp uten dokumentasjon, er kvalitet og alder vurdert.

• Fastmonterte installasjoner, for eksempel innfelt belysning (downlights), demonteres ikke for å sjekke dampspærren bak. Dette av hensyn til bygningssakkyndiges kompetanse og risikoen for skade.

• Kontroll av fukt i konstruksjonen ved hulltaking i bad og vaskerom (våtrom), rom under terreng (kjelleretasje, underetasje og sokkeletasje) eller andre bygningsdeler skjer etter eiers aksept. Hulltaking av våtrom og rom under terreng kan unntaksvis unnlates, se Forskrift til Avhendingsloven.

• Kontroll av romfunksjoner for P-ROM utføres kun når det ikke foreligger godkjente og byggemeldte tegninger, eller når tegninger ikke stemmer med dagens bruk.

• Bygningssakkyndig gir en forenklet vurdering av branntekniske forhold og elektriske installasjoner i boligen dersom det er mer enn fem år siden sist boligen hadde el-tilsyn. Bygningssakkyndig kan anbefale å konsultere offentlige myndigheter eller kvalifisert elektrofaglig fagperson ved behov for grundigere undersøkelser.

TILLEGGSENDERSØKELSER

Etter avtale kan tilstandsanalysen utvides til også å omfatte tilleggsundersøkelser utover minimumskravet i forskriften.

BEFARINGEN

Rapporten gir en vurdering av byggverk og bygningsdeler som bygningssakkyndig har observert, og som fremkommer av Forskrift til avhendingsloven. Rapporten er likevel ingen garanti for at det ikke kan finnes skjulte feil, skader og mangler. NS 3600:2018 (Teknisk tilstandsanalyse ved omsetning av bolig) har undersøkelsesnivå fra 1 til 3, der undersøkelsesnivå 1 er det laveste og baseres på visuell observasjon. Rapporten baseres på undersøkelsesnivå 1 med få unntak (våtrom og rom under terreng). I praksis betyr dette at gjennomføringen av befaringen begrenses som følger:

• Det utføres kun visuelle observasjoner på tilgjengelige flater uten fysiske inngrep (f.eks. riving).

• Flater som er skjult av snø eller på annen måte ikke er tilgjengelig eller skjult, blir ikke kontrollert. Det foretas ikke funksjonsprøving av bygningsdeler, som isolasjon, piper, ventilasjon, el. anlegg, osv.

• Det gis ingen vurdering av boligens tilbehør, hvite- og brunevarer og annet inventar. Dette gjelder også integrert tilbehør.

• Inspisering av yttertakk er basert på det som er synlig, normalt på innsiden fra loftet og utvendig fra stige/bakkenivå. Befaring av tak må være sikkerhetsmessig forsvarlig for å kunne gjennomføres.

• Stikkprøvetakninger er utvalgt tilfeldig og kan innebære kontroll under overflaten med spiss redskap eller lignende.

Tilstandsrapportens avgrensninger

UTTRYKK OG DEFINISJONER

- **Tilstand:** Byggverkets eller bygningsdelens tekniske, funksjonelle eller estetiske status på et gitt tidspunkt.
- **Symptom:** Observerbart forhold som gir indikasjon på hvilken tilstand et byggverk eller en bygningsdel befinner seg i. Benyttes ved beskrivelse av avvik.
- **Skadegjørere:** Zoologiske eller biologiske skadegjørere, i hovedsak råte, sopp og skadedyr.
- **Fuktsøk:** Overflatesøk med egnet søkeutstyr (fuktindikator) eller visuelle observasjoner.
- **Fuktmåling:** Måling av fuktinnhold i materiale eller i bakenforliggende konstruksjon ved bruk av egnet måleutstyr (blant annet hammerelektrode og pigger).
- **Utvidet fuktsøk (hulltaking):** Boring av hull for inspeksjon og fuktmåling i risikoutsatte konstruksjoner, primært i tilstøtende vegger til bad, utforede kjellervegger og eventuelt i oppforede kjellergulv.
- **Normal slitasjegrاد:** Forventet nedsliting av materiale i overflaten som er basert på enkle visuelle observasjoner. Kan vurderes sammen med bygningsdelens alder.
- **Forventet gjenværende brukstid:** Anslått tid et byggverk eller en del av et byggverk fortsatt vil være tjenlig for sitt formål (NS3600, Termer og definisjoner punkt 3.9)

AREALBEREGNING FOR BOENHETER

- Areal fastsettes etter Forskrift til avhendingsloven og Norsk Standard 3940 Areal- og volum-beregninger av bygninger fra 2023.
- Areal oppgis i hele kvadratmeter i rapporten, og gjelder for det tidspunkt oppmålingen fant sted.
- **Bruksareal (BRA)** er det måleverdige arealet som er innenfor omsluttete vegger målt i gulvhøyde (bruttoareal minus arealet som opptas av yttervegger). I tillegg til gulvhøyde gjelder regler om fri bredde for at arealet skal være måleverdig, med betydning for BRA av for eksempel loft med skråtak. BRA består av internt bruksareal (BRA-i), eksternt bruksareal (BRA-e) og innglasset balkong mv (BRA-b). Terrasse- og balkongareal (TBA) opplyses der tilstandsrapporten skal benyttes i boligomsetningen og der det er aktuelt. I tillegg kan gulvareal (GUA) og areal med lav takhøyde (ALH) opplyses sammen med BRA der det er aktuelt og en del av oppdraget. Rom skal ha atkomst og gangbart gulv for å kunne regnes som BRA/måleverdig areal.
- Arealet måles og oppgis dersom arealet oppfyller krav til måleverdighet, slik som at arealet må ha minst en bredde på 0,6m og minst en høyde på 1,9 m osv. Et rom kan være i strid med teknisk forskrift og mangle godkjenning hos kommunen for den aktuelle bruken, uten at dette får betydning for om arealet måles og oppgis i tilstandsrapporten. Når arealet måles tas det ikke hensyn til om arealet er lovlig oppført eller om bruken er lovlig, bruksendringer, lysforhold eller andre sikkerhetsmangler.
- Eiendommens markedsverdi kan ikke baseres på en rent matematisk beregning i forhold til antall kvadratmeter opplyst i rapporten. Opplysninger om areal kan altså ikke alene benyttes for beregning av eiendommens verdi.

- I en overgangsperiode skal rapporter som benyttes i boligomsetningen eller dersom det er en del av oppdraget også opplyse om fordelingen mellom P-ROM og S-ROM med utgangspunkt i definisjonene som fremkommer av veiledningen til Norsk Standard 3940 Areal- og volum-beregninger av bygninger fra 2012. Fordelingen mellom P-ROM og S-ROM er basert på veiledningen og bygningssakkyndiges eget skjønn. P-ROM er måleverdige rom som benyttes til kort eller langt opphold. S-ROM er måleverdige rom som benyttes til lagring, og tekniske rom. Bruken av et rom på befaringstidspunktet har betydning for om rommet defineres som P-ROM eller S-ROM. Dette betyr at rommet både kan være i strid med teknisk forskrift og mangle godkjenning i kommunen for den aktuelle bruken, uten at dette vil få betydning for valg av arealkategori.
- Se øvrig informasjon om areal i rapporten, Norsk Standard 3940 (2012 og 2023) og veiledningen til disse.

PERSONVERN

Norsk takst, bygningssakkyndig og takstforetaket behandler personopplysninger som bygningssakkyndig trenger for å kunne utarbeide rapporten. Personvernerklæring med informasjon om bruk av personopplysninger og dine rettigheter finner du her [Personvernerklæring - iVerdi](#)

DELING AV PERSONOPPLYSNINGER FOR TRYGGERE BOLIGHANDEL OG MULIG RESERVASJON

Norsk takst og deres samarbeidspartnere benytter personopplysninger fra rapporten for analyse- og statistikkformål, samt utvikling og drift av produkter og tjenester for takstbransjen og andre aktører i bolig-omsetningen. Les mer om dette og hvordan du kan reservere deg på <https://www.norsktakst.no/norsk/om-norsk-takst/personvernerklæring/reservasjon/>

Vendu lager en boliganalyse basert på opplysninger fra rapporten. Les mer om dette og hvordan du kan reservere deg her: <https://samtykke.vendu.no/RL4054>

KLAGEORDNING FOR FORBRUKERE

Er du som forbruker misfornøyd med bygningssakkyndiges arbeid eller opptreden ved taksering av bolig eller fritidshus, se www.takstklagenemnd.no for mer informasjon

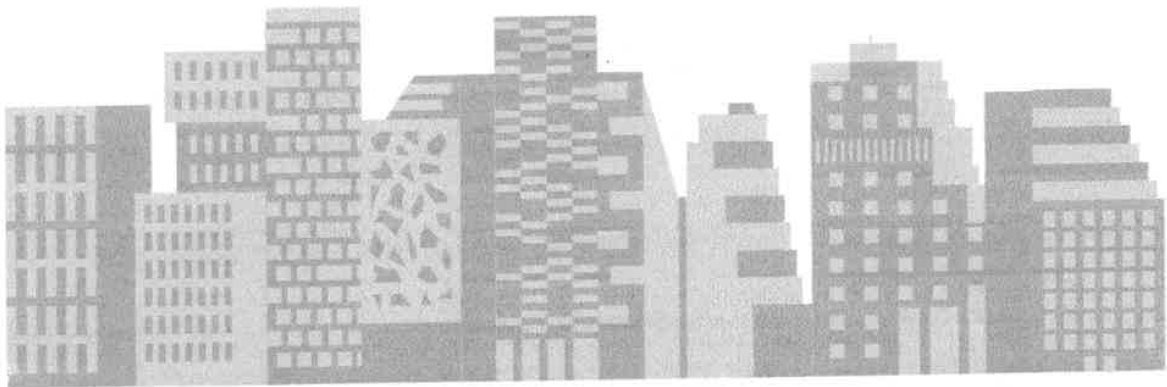

Eiendommen som selges

1. Gateadresse

Asodden 18

2. Postnummer *

3855 Treungen

3. Postadresse *

4030 Nissedal

Om boligeier

4. Boligeier *

Skriv inn fullt navn

Hans Arne Nordby

5. Fullmaktshaver som står for salget *

Skriv inn fullt navn

Judith Nordby

6. Når kjøpte nåværende eier boligen? *

År og måned

August 1985

Opplysninger om eiendommen

7. Vennligst oppgi eventuell informasjon om boligen, eiendommen og nærområdet du tenker kan være relevant og nyttig for personer som vurderer å kjøpe boligen.

Hytten er en fritidsbolig og en av syv på feltet som er eid kommunalt av medlemmer av Åsoddenhytteforeningen. Alle eierene må bli medlemmer av Åsoddenhytteforeningen. Når en hytte er solgt, må selgeren melde seg ut av foreningen og den nye eieren må melde seg inn.

This hut is one of seven on the site which is owned communally by the members of the Åsodden Hut Association. All owners must be members of the Association. When a hut is sold, the seller must resign from the Association and the new owner must join it.

Boligselgerforsikring

En boligselgerforsikring sikrer deg mot erstatningskrav fra boligkjøper.

Som boligselger er du ansvarlig for feil og mangler som ikke er beskrevet i egenerklæringen, tilstandsrapporten eller prospektet. Avhendingsloven regulerer hva boligkjøper kan søke erstatning for, og vilkårene bestemmer hva forsikringen dekker.

Med boligselgerforsikring vil Gjensidige:

- dekke ditt erstatningsansvar
- håndtere saksbehandling og dialogen med boligkjøper i en eventuell skadesak
- utrede skadeomfanget
- utbetale erstatning eller rette skaden
- representere deg i en eventuell rettssak

Dekning og vilkår

For mer informasjon, ring Gjensidige på 21 40 86 00 eller gå til <https://www.gjensidige.no/privat/forsikring/bolig-og-innbo/boligselgerforsikring/>

Priser

Prisen på forsikringen avhenger av prisantydningen. Type bolig bestemmer hvilken promillesats:

- Andels- og aksjeleilighet: 2,69 promille
- Bolig med seksjonsnummer: 4,58 promille
- Bolig med eget gårds- og bruksnummer: 5,71 promille
- Fritidsbolig og tomt: 6,31 promille

Kjøp og angrepet

- Éngangssum: Prisen dekker hele din ansvarsperiode på 5 år.
- Ingen egenandel: Er skaden dekket betaler du ingenting. Boligkjøper må selv dekke de første 10.000 kr.
- Betaling: Du betaler ingenting nå. Beløpet trekkes fra oppgjøret for boligsalget. Hvis boligen ikke blir solgt vil du ikke bli belastet.
- Angrepet: Du kan angre kjøpet fram til eiendommen legges ut for salg.

8. Ønsker du boligselgerforsikring? *

Etter at du trykker "Send inn" får du instruksjoner om hvordan du signerer egenerklæringen.

Ja, jeg ønsker boligselgerforsikring

Nei, jeg ønsker ikke boligselgerforsikring

Sted: Pool-in-Wharfedale, Leeds, England
Dato: 19/09/24
Sign: J Nordby

ENERGIATTEST

Adresse	Åsodden 18
Postnummer	3855
Sted	TREUNGEN
Kommunenavn	Nissedal
Gårdsnummer	47
Bruksnummer	20
Seksjonsnummer	—
Andelsnummer	—
Festenummer	4
Bygningsnummer	166246830
Bruksenhetsnummer	H0101
Merkenummer	bc933de9-c2b6-4bfc-ac46-b89a4ee0d1f4
Dato	23.05.2024

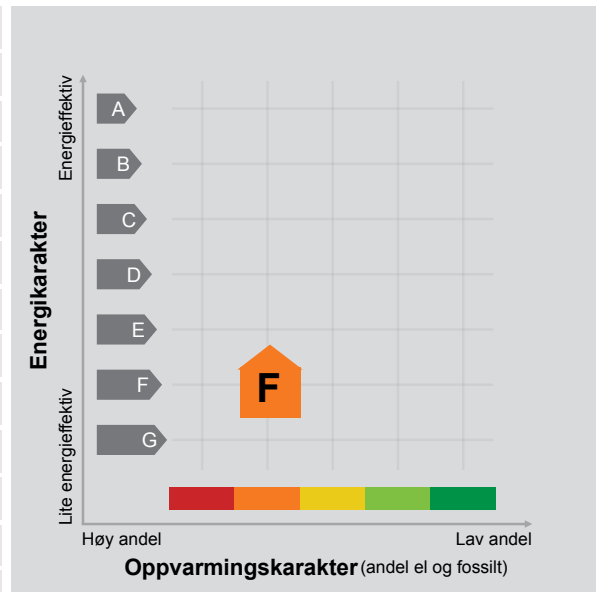

Energimerket angir boligens energistandard. Energimerket består av en energikarakter og en oppvarmingskarakter, se i figuren. Energimerket symboliseres med et hus, hvor fargen viser oppvarmingskarakter, og bokstaven viser energikarakter.

Energikarakteren angir hvor energieffektiv boligen er, inkludert oppvarmingsanlegget. Energikarakteren er beregnet ut fra den typiske energibruken for boligtypen. Beregningene er gjort ut fra normal bruk ved et gjennomsnittlig klima. Det er boligens energimessige standard og ikke bruken som bestemmer energikarakteren. A betyr at boligen er energieffektiv, mens G betyr at

boligen er lite energieffektiv. En bolig bygget etter byggeforskriftene vedtatt i 2010 vil normalt få C.

Oppvarmingskarakteren forteller hvor stor andel av oppvarmingsbehovet (romoppvarming og varmtvann) som dekkes av elektrisitet, olje eller gass. Grønn farge betyr lav andel el, olje og gass, mens rød farge betyr høy andel el, olje og gass. Oppvarmingskarakteren skal stimulere til økt bruk av varmepumper, solenergi, biobrensel og fjernvarme.

Om bakgrunnen for beregningene, se www.energimerking.no.

Målt energibruk

Brukeren har valgt å ikke oppgi målt energibruk.

Hvordan boligen benyttes har betydning for energibehovet

Energibehovet påvirkes av hvordan man benytter boligen, og kan forklare avvik mellom beregnet og målt energibruk. Gode energivaner bidrar til at energibehovet reduseres. Energibehovet kan også bli lavere enn normalt dersom:

- deler av boligen ikke er i bruk,
- færre personer enn det som regnes som normalt bruker boligen, eller
- den ikke brukes hele året.

Gode energivaner

Ved å følge enkle tips kan du redusere ditt energibehov, men dette vil ikke påvirke boligens energimerke.

Energimerkingen kan kun endres gjennom fysiske endringer på boligen.

Tips 1: Følg med på energibruken i boligen

Tips 2: Luft kort og effektivt

Tips 3: Redusér innnetemperaturen

Tips 4: Bruk varmtvann fornuftig

Mulige forbedringer for boligens energistandard

Ut fra opplysningene som er oppgitt om boligen, anbefales følgende energieffektiviserende tiltak. Dette er tiltak som kan gi bygningen et bedre energimerke.

Noen av tiltakene kan i tillegg være svært lønnsomme. Tiltakene bør spesielt vurderes ved modernisering av bygningen eller utskifting av teknisk utstyr.

Tiltaksliste (For full beskrivelse av tiltakene, se Tiltaksliste - vedlegg 1)

- **Følg med på energibruken i boligen**
- **Spar strøm på kjøkkenet**

Det tas forbehold om at tiltakene er foreslått ut fra de opplysninger som er gitt om boligen. Fagfolk bør derfor kontaktes for å vurdere tiltakene nærmere. Eventuell gjennomføring av tiltak må skje i samsvar

- **Skifte til sparepærer på utebelysning**
- **Montering tetningslister**

med gjeldende lovverk, og det må tas hensyn til krav til godt innneklima og forebygging av fuktskader og andre byggskader.

Boligdata som er grunnlag for energimerket

Energimerket og andre data i denne attesten er beregnet ut fra opplysninger som er gitt av boligeier da attesten ble registrert. Nedenfor er en oversikt over oppgitte opplysninger, som boligeier er ansvarlig for.

Der opplysninger ikke er oppgitt, brukes typiske standardverdier for den aktuelle bygningstypen. For mer informasjon om beregninger, se www.energimerking.no/beregninger.

Bygningskategori:	Småhus
Bygningstype:	Fritidsbolig
Byggeår	1973
Bygningsmateriale:	Tre
BRA:	59
Ant. etg. med oppv. BRA:	1
Detaljert vegger:	Nei
Detaljert vindu:	Nei

Teknisk installasjon

Oppvarming: Elektrisk
Ved

Ventilasjon Naturlig ventilasjon

Om grunnlaget for energiattesten

Oppgitte opplysninger om boligen kan finnes ved å gå inn på www.energimerking.no, og logge inn via ID-porten/Altinn. På siden "Eiendommer" kan du søke opp bygninger og hente fram energiattester som er laget tidligere. For å se detaljer for en bolig hvor det er brukt detaljert registrering må du velge "Gjenbruk"

av aktuell attest under Offisielle energiattester i skjermbildet "Valgt eiendom". Boligeier er ansvarlig for at det blir brukt riktige opplysninger. Eventuelle gale opplysninger må derfor tas opp med selger eller utleier da dette kan ha betydning for prisfastsettelsen. Det kan når som helst lage en ny energiattest.

Om energimerkeordningen

Enova er ansvarlig for energimerkeordningen. Energimerket beregnes på grunnlag av oppgitte opplysninger om boligen. For informasjon som ikke er oppgitt, brukes typiske standardverdier for den aktuelle bygningstypen fra tidsperioden den ble bygd i. Beregningsmetodene for energikarakteren baserer seg på NS 3031 (www.energimerking.no/NS3031).

Spørsmål om energiattesten, energimerkeordningen eller gjennomføring av energieffektivisering og tilskuddsordninger kan rettes til Enova Svarer på tlf. 800 49 003 eller svarer@enova.no.

Plikten til energimerking er beskrevet i energimerkeforskriften (bygninger).

Nærmere opplysninger om energimerkeordningen kan du finne på www.energimerking.no.

For ytterligere råd og veiledning om effektiv energibruk, vennligst se www.enova.no/hjemme eller ring Enova svarer på tlf. 800 49 003.

Tiltaksliste: Vedlegg til energiattesten

Attesten gjelder for følgende eiendom (Vedlegg 1)

Adresse: Åsodden 18
Postnummer: 3855
Sted: TREUNGEN
Kommune: Nissedal
Bolignummer: H0101
Dato: 23.05.2024 7:40:04
Energimerkenummer: bc933de9-c2b6-4bfc-ac46-b89a4ee0d1f4

Kommunenummer: 4030
Gårdsnummer: 47
Bruksnummer: 20
Seksjonsnummer: 0
Festenummer: 4
Bygningsnummer: 166246830

Brukertiltak

Tiltak 1: Følg med på energibruken i boligen

Gjør det til en vane å følge med energiforbruket. Les av måleren månedlig eller oftere for å være bevisst energibruken. Ca halvparten av boligens energibruk går til oppvarming.

Tiltak 2: Spar strøm på kjøkkenet

Ikke la vannet renne når du vasker opp eller skyller. Bruk kjeler med plan bunn som passer til platen, bruk lokk, kok ikke opp mer vann enn nødvendig og slå ned varmen når det har begynt å koke. Slå av kjøkkenventilatoren når det ikke lenger er behov. Bruk av microbølgeovn til mindre mengder mat er langt mer energisparende enn komfyren. Tin frossenmat i kjøleskapet. Kjøøl - og frys skal avrimes ved behov for å hindre unødvendig energibruk og for høy temperatur inne i skapet / boksen (nye kjølekap har ofte automatisk avriming). Fjern støv på kjøleribber og kompressor på baksiden. Slå av kaffetraker når kaffen er ferdig traktet og bruk termos. Oppvaskmaskinen har innebygde varmeelementer for oppvarming av vann og skal kobles til kaldvannet, kobles den til varmtvannet øker energibruken med 20 - 40 % samtidig som enkelte vaske - og skylleprosesser foregår i feil temperatur.

Tiltak 3: Fyr riktig med ved

Bruk tørr ved, god trekk, og legg ikke i for mye av gangen. Fyring i åpen peis er mest for kosens skyld. Hold spjeldet lukket når ovnen/peisen ikke er i bruk.

Tiltak 4: Bruk varmtvann fornuftig

Bytt til sparedusj hvis du ikke har. For å finne ut om du bør bytte til sparedusj eller allerede har sparedusj kan du ta tiden på fylling av ei vaskebøtte; nye sparedusjer har et forbruk på kun 9 liter per minutt. Ta dusj i stedet for karbad. Skift pakning på dryppende kraner. Dersom varmtvannsberederen har nok kapasitet kan temperaturen i berederen reduseres til 70gr.

Tiltak 5: Velg hvitevarer med lavt forbruk

Når du skal kjøpe nye hvitevarer så velg et produkt med lavt strømforbruk. Produktene deles inn i energiklasser fra A til G, hvor A er det minst energikrevende. Mange produsenter tilbyr nå varer som går ekstra langt i å være energieffektive. A+ og det enda bedre A++ er merkinger som har kommet for å skille de gode fra de ekstra gode produktene.

Tiltak 6: Slå av lyset og bruk sparepærer

Slå av lys i rom som ikke er i bruk. Utnytt dagslyset. Bruk sparepærer, spesielt til utelys og rom som er kalde eller bare delvis oppvarmet.

Tiltak 7: Redusér innetemperaturen

Ha en moderat innetemperatur, for hver grad temperatursenkning reduseres oppvarmingsbehovet med 5 %. Mennesker er også varmekilder; jo flere gjester – desto større grunn til å dempe varmen. Ha lavere temperatur i rom som brukes sjelden eller bare deler av døgnet. Montér tetningslister rundt trekkfulle vinduer og dører (kan sjekkes ved bruk av myggspiral/røyk eller stearinlys). Sett ikke møbler foran varmeovner, det hindrer varmen i å sirkulere. Trekk for gardiner og persienner om kvelden, det reduserer varmetap gjennom vinduene.

Tiltak 8: Slå el.apparater helt av

Elektriske apparater som har stand-by modus trekker strøm selv når de ikke er i bruk, og må derfor slås helt av.

Tiltak 9: Tiltak utendørs

Monter urbryter (koblingsur) på motorvarmeren slik at den ikke står på mer enn nødvendig. Skift til sparepærer. Sparepærer på 5, 7, 11, 15, og 20 W tilsvarer glødelamper på henholdsvis 25, 40, 60, 75 og 100 W, og de varer dessuten lenger, 8.000-15.000 timer mot 1.000-2.500 timer for glødelamper. Det kan monteres fotocelle på utebelysningen slik at det automatisk går av/på etter dagslyset/mørket. Eller det kan monteres bevegelsessensor slik at lyset kun går på ved bevegelse og slås av automatisk etter forhåndsinnstilt tid. For snøsmelteanlegg som kun er manuelt styrt av/på eller ift. lufttemperatur kan det installeres automatikk slik at snøsmelteanlegget både er temperatur- og nedbørsstyrt dvs. når det registreres nedbør og kulde samtidig.

Tiltak 10: Luft kort og effektivt

Ikke la vinduer stå på gløtt over lengre tid. Luft heller kort og effektivt, da får du raskt skifta luften i rommet og du unngår nedkjøling av gulv, tak og vegger.

Tiltak 11: Vask med fulle maskiner

Fyll opp vaske- og oppvaskmaskinen før bruk. De fleste maskiner bruker like mye energi enten de er fulle eller ikke.

Tiltak utendørs

Tiltak 12: Skifte til sparepærer på utebelysning

Sparepærer på 5, 7, 11, 15, og 20 W tilsvarer glødelamper på henholdsvis 25, 40, 60, 75 og 100 W. Sparepærer gir like mye lys som vanlige glødelamper, men bruker bare rundt 20% av energien. De varer dessuten lenger, 8.000-15.000 timer mot 1.000 - 2.500 timer for glødelamper.

Tiltak 13: Montere urbryter på motorvarmer

Det monteres urbryter (koblingsur) på motorvarmeren slik at den ikke står på mer enn nødvendig.

Tiltak 14: Termostat- og nedbørsstyring av snøsmelteanlegg

Snøsmelteanlegget er kun manuelt styrt, eller styres kun etter lufttemperatur. Det installeres automatikk slik at snøsmelteanlegget både er temperatur- og nedbørsstyrt. Det kan være i form av en temperatur- og snøføler i bakken, med temperatur- og fuktføler i luften. Snøsmelteanlegget aktiveres kun ved behov dvs. når det registreres nedbør og kulde samtidig.

Tiltak 15: Montere automatikk på utebelysning

Det kan monteres fotocelle på utebelysningen slik at det automatisk går av/på etter dagslyset/mørket. Eller det kan monteres bevegelsessensor slik at lyset kun går på ved bevegelse og slås av automatisk etter forhåndsinnstilt tid.

Bygningsmessige tiltak

Tiltak 16: Montering tetningslister

Luftlekkasjer mellom karm og ramme på vinduer og mellom karm og dørbord kan reduseres ved montering av tetningslister. Lister i silikon- eller EPDM-gummi gir beste resultat.

Tiltak 17: Randsoneisolering av etasjeskillere

Kald trekk i randsonen av trebjelkelag kan utbedres ved å isolere bjelkelaget i randsonen. Utvendig kan man forsøke å tette vindsperra nederst på utsiden av veggen.

Tiltak på elektriske anlegg

Tiltak 18: Temperatur- og tidsstyring av panelovner

Evt. eldre elektriske varmeovner uten termostat skiftes ut med nye termostatregulerte ovner med tidsstyring, eller det ettermonteres termostat / spareplugg på eksisterende ovn. Dersom mange ovner skiftes ut bør det vurderes et system hvor temperatur og tidsinnstillinger i ulike rom i boligen styres fra en sentral enhet.

Tiltak på varmeanlegg

Tiltak 19: Installere ny rentbrennende vedovn / peisinnset, alternativt pelletskamin

I gamle vedovner / peiser med dør utnyttes kun 30 - 55 % av energiinnholdet i veden, mens med nye rentbrennende vedovner / peisinnseter (som kom på markedet i 1988) er virkningsgraden på 70 - 80 %. Alternativt kan den gamle vedovnen / peisen skiftes ut med en pelletskamin. Nye vedovner, peisinnseter og pelletskaminer utnytter energien mer effektivt samt at røykgassforurensning og utslippene reduseres med inntil 90 % sammenlignet med gammel vedovn. De fleste pelletskaminer styres av en romtermostat, slik at man kan stille inn ønsket temperatur. Kaminen kan starte og slukke av seg selv, og mange kaminer kan også programmere inn ukeprogram, med f.eks. nattsenkning.

Tiltak 20: Montering av peisinnset i åpen peis

I åpen peis (murt peis uten støpejernsinnset og uten dører) utnyttes kun 10-30 % av energiinnholdet i veden. Ved å montere et lukket, rentbrennende ildsted (peisinnset med tette dører) reduseres varmetapet og energien i veden utnyttes mer effektivt - opptil 75 % virkningsgrad. I tillegg reduseres røykgassforurensning og utslippene med inntil 90 %.

Sett å 4 stk. hvorav 1 for tinglysning: 529-0859-4.
Pakker å 25 stk. vanlige: 529-0860-8.
Pakker å 25 stk. for tinglysning: 529-0861-6.
Landbruksforlaget, Postboks 3647 Gamlebyen, Oslo 1.

Kontraktformularet er utarbeidet av
Norges Bondelag og Norges Skogeierforbund.

Ettertrykk forbudt

DAGBOKFØRT

18.10.87 00498

SØRRENSKRIVAREN I
VEST-TELEMARKE

FESTEKONTRAKT

Mellom Aslak Aarak
Marta Tveit, person nr. [REDACTED]

adr.: 4860 Treungen

eier av Tjønnesundmoen, GNR. 47, BNR. 20

i Nissedal kommune, heretter kalt eieren, og

Yngvar Stokke, person nr. [REDACTED]

adr.: Bjønnmyråsen 5, 3280 Tjodalyng, heretter kalt

festeren, er det i dag inngått følgende festekontrakt:

§ 1. Tomta.

Festeren leier en hyttetomt av eierens eiendom Tjønnesundmoen

GNR. 47 BNR. 20 i Nissedal kommune.

Tomta gis nr. 4 på Tjønnesundmoen hyttefelt.

Tomta er godkjent for hyttebebyggelse i.h.t. reguleringsplan/disposisjonsplan, stadfestet

11. august 1967

A. Tomtas beliggenhet er avmerket på plankartet for området og har fått koordinatene

x = , y =

eller: Tomta er avmerket i terrenget med pøl påført nr. 4.

B. Tomta er oppmålt i henhold til kartforskriften punktfestet

~~byggeplan og er avmerket med~~

Festetiden er 80 år og regnes fra kontraktens underskrift.

C. Annen beskrivelse:

Festeren disponerer gnr. 47, bnr. 20 inkl. utbyggingsrett

i fellesskap med festerne av tomter nr. 1, 2, 3, 5, 6 og 7.

§ 2. Festeavgiften.

Festeavgiften pr. kalenderår er kr. 2.300,-. ~~For den gjenværende del av første kalenderår er festeavgiften kr. Festeavgiften for gjenværende del av inneværende år og for første hele festeår, kr.~~ Festeavgiften forfaller til betaling ved kontraktens underskrift. For senere år belastes festeavgiften forskuddsvis innen 31. desember i året forut. Festeavgiften indeksreguleres hvert tiende år i samsvar med prosentvis endring i konsumprisindeksen i den forløpne tidsperiode. En bruker konsumprisindeksen pr. 15. august i det år festekontrakten er inngått som basisindeks for reguleringen. Skulle konsumprisindeksen ikke bli opprettholdt i hele festetiden, anvendes den indeks som avløser konsumprisindeksen. Skulle eieren, for å få samtidig regulering av festekontrakten for hele hyttefeltet, foretrekke å la det gå mer enn 10 år mellom reguleringen, skal festeren ikke kunne motsette seg dette.

§ 3. Grunnlagsinvesteringer.

Ved kontraktens underskrift forfaller til betaling ved siden av festeavgiften, jfr. § 2, andel av fellesinvesteringene:

Anlegg for vannforsyning	kr.
Anlegg for avløp og renovasjon	kr.
Anlegg av veg og parkering	kr.
Plankostnader	
.	kr.
.	kr.
<hr/>	
Andel grunnlagsinvesteringer	kr.

§ 4. Avgifter

Festeren forplikter seg til å betale avgift til eieren eller kommunen for utført renovasjon, vann og kloakktjenester.

I tillegg til dette kommer eventuelt utgifter til vedlikehold av veg og snøbrøyting. Avgiften er gjenstand for regulering hvert år.

Første år er ovennevnte avgifter:

Renovasjon	kr.
Vann/kloakk	kr.
Veg m/u snøbrøyting	kr.
<hr/>	
Sum	kr.

§ 5. Bebyggelse.

Festeren gis rett til å føre opp en hytte som skal plasseres etter anvisning fra bygningsrådet. For øvrig vises til reguleringsbestemmelsene som følger vedlagt.

§ 6. Vann, avløp og renovasjon.

1. Festeren plikter å rette seg etter de til enhver tid gjeldende forskrifter for området vedkommende vann, avløp og renovasjon. Dersom det kommer kommunale pålegg om å bygge anlegg i forbindelse med vann, avløp og renovasjon, forplikter festeren seg til å dekke sin forholdsmessige andel av disse kostnadene.
2. Vannkildene skal benyttes hensynsfullt til felles beste for festerne i området.
3. Avfall og kloakk/spillvann må ikke forurense noen drikkevannskilde eller på annen måte sjenerere omgivelsene.

§ 7. Veger, parkering, adkomst.

Festeren gis rett til adkomst til sin hytte etter de veger som er utlagt i reguleringsplanen/disposisjonsplanen.

Dersom eieren ikke har opparbeidet veger og krevet refusjon for dette, forplikter festeren seg til å være med på å dekke opparbeidelseskostnadene dersom dette skulle bli aktuelt, samt være med på å dekke de årlige vedlikeholdsutgifter for vegene.

Vedrørende parkering vises til parkeringsplanen. Festeren plikter å hensette sine biler på de oppmerkede parkeringsplasser.

§ 8. Hogst, terrengbehandling, jakt, fiske, beite m.v.

Eieren eier skogen i byggeområdet, men skal ved skogbehandlingen ta hensyn til at byggeområdet nyttes til hytteområde.

Festeren må ikke foreta inngrep som forandrer terrengets utmarks karakter.

Utenom det avgrensede byggeområde skal skogbruk drives etter de til enhver tid gjeldende retningslinjer, jfr. Lov om skogbruk og skogvern.

Materialtransport m.v. må skje slik at sår i terrenget såvidt mulig unngås. Tomta skal holdes ryddig for avfall, materialrester m.v.

Festeren gis ingen jaktrett, fiskerett eller rett til ved på eierens eiendom. Festeretten endrer ikke beiteretten i området, og eieren er ikke ansvarlig for skade voldt av dyr på beite. Eventuell skade på beitedyr som kan føres tilbake på forhold som skyldes festeren, skal denne være ansvarlig for. Kun i spesielle tilfeller kan festeren, etter avtale med eieren eller eventuelle beiteberettigede, sette opp gjerde til vern mot beitedyr.

§ 9. Forretningsmessig virksomhet.

Festeren har ikke adgang til å drive forretningsmessig virksomhet på tomta/hytta, så som varesalg, herbergsvirksomhet o.l. Hytta kan leies ut inntil uker pr. kalenderår.

§ 10. Videre utbygging og utvikling i reguleringsområdet.

Bebyggelse i reguleringsområdet utover det som er angitt i reguleringsplan/disposisjonsplan datert .11./8..1967 er ikke tillatt med mindre reguleringsplanen/disposisjonsplanen blir endret. Festeren kan ikke gjøre innsigelser mot nye fellesanlegg i området, så som veger, parkeringsplasser, anlegg for vann, avløp og renovasjon m.v. Festeren kan heller ikke gjøre innsigelser mot framføring av kabler for elektrisitet eller fjernsyn, og festeren forplikter seg til fritt å la eventuelle luftkabler, ledninger eller jordkabler for slike anlegg passere over sin tomt.

§ 11. Overdragelse m. v.

Overdragelse av festeretten med bebyggelse kan bare skje med eierens samtykke, men samtykke kan ikke nektes uten saklig grunn. Framleie av festeretten er ikke tillatt. Er det ikke oppført hytte på tomta innen, kan eieren kreve festet avviklet i stedet for å godta overdragelse. Denne bestemmelse gjelder ikke ved overdragelse til ektefelle eller livsarvinger.

§ 12. Regler ved festetidens utløp.

Når festekontrakten er opphørt, kan eieren kreve bebyggelsen fjernet og tomta ryddet på festerens bekostning. Utkastelse kan skje uten søksmål etter tvangsfullbyrdelseslovens § 3, pkt. 9.

§ 13. Regler for mislighold.

Blir kontrakten hevet p.g.a. vesentlige mislighold fra festerens side, kan utkastelse skje som bestemt i § 12. Som vesentlig mislighold regnes bl.a. unnløst å betale skyldig festeavgift og andel av felleskostnader innen 2—to— uker fra mottatt påkrav, og unnløst å rette feil begått i strid med denne kontrakt snarest mulig etter mottatt påkrav om dette. Såfremt festeren ikke har etterkommet krav om retting av feil innen en frist på 1—én— måned, kan eieren, om han ønsker det, selv rette feil og belaste festeren for kostnadene.

For skyldig festeavgift har eieren adgang til å beregne seg 5 % rente over Norges Banks diskonto til enhver tid, fra sendt krav om innbetaling og inntil betaling finner sted.

Før eieren går til heving av kontrakten, riving av hytta eller tvangsauksjon, skal han i rekommandert brev varsle panthavere med tinglyst panterett etter grunnboka. Disse kan avverge reaksjon ved innen 1—én— måned fra varsel er gitt å betale det skyldige beløp + renter og kostnader.

§ 14. Panterettigheter – heftelser.

Eieren forbeholder seg førsteprioritets panterett i festeretten og bebyggelsen for et beløp inntil 3—tre— års festeavgift for skyldig festeavgift og andel av felleskostnadene, renter og andre krav mot rett til tvangsauksjon uten søksmål. Festeren kan kreve denne panterett frafalt mot å stille bankgaranti eller annen fullgod sikkerhet for tilsvarende beløp. Eieren plikter å sørge for pantefrafall på den tomt som det her er inngått festeavtale om. Tomta skal være heftelsesfri med unntak av ovennevnte panterett.

§ 15. Tinglysning.

Denne kontrakt kan tinglyses som heftelse på hovedeiendommen. Alle utgifter i forbindelse med opprettelse av kontrakten og eventuell tinglysning dekkes av festeren.

§ 16. Særbestemmelser.

De reguleringsvedtekter som gjelder for området, inngår som del av denne kontrakt, og festeren forplikter seg til å rette seg etter disse.

§ 17.

Twist om forståelsen av denne kontrakt avgjøres ved voldgift, hvor Sorenskriveren i Vest-Tønsdal, Telemark oppnevner 3—tre— voldgiftsmenn og utpeker formann.

§ 18. Andre bestemmelser.

Eventuelt ansvar for gjerdehold mot Olav Underlands eiendom Aasen, gnr. 47, bnr. 3 i Nissedal, påhviler festeren sammen med de øvrige festere av Tjønnesundmoen, gnr. 47, bnr. 20 i Nissedal.

Denne kontrakt er utsedt i 2—to— eksemplarer hvorav eier og fester har ett hver.

Treungen/Tjølling... den, 2/1... 1986.

Barta Lind, Bjørk Jacobs
Eier

[Signature]
Fester

Undertegnede attesterer at denne kontrakt er underskrevet av eier og fester og at begge er over 20 år.

Ditto vedr. fester.

- [Signature]* person nr.
- [Signature]* person nr.



[Signature]
L. M. Hør...

Tillegg til festekontrakt datert 2.1.86 vedr.
tomt nr. 4 under gnr. 47, bnr. 20 i Tjønnesundmoen
hyttefelt i Nissedal.

Nærværende festekontrakt transporteres med samtlige
rettigheter og forpliktelser til
Hans Arne Nordby, f.nr. [REDACTED]

Tjølling, den 3-2-1987

Yngvar Stokke

Undertegnede kjøper aksepterer kontraktens
forpliktelser.

Pool, England, den 23-1-1987

H A Nordby
Hans Arne Nordby

Undertegnede grunneiere godkjenner Hans Arne Nordby
som ny fester.

Treungen, den 14.2.1987

Marta Tveit
Marta Tveit

Aslak Aarak
Aslak Aarak



Vegstatuskart for eiendom 4030 - 47/20/4/

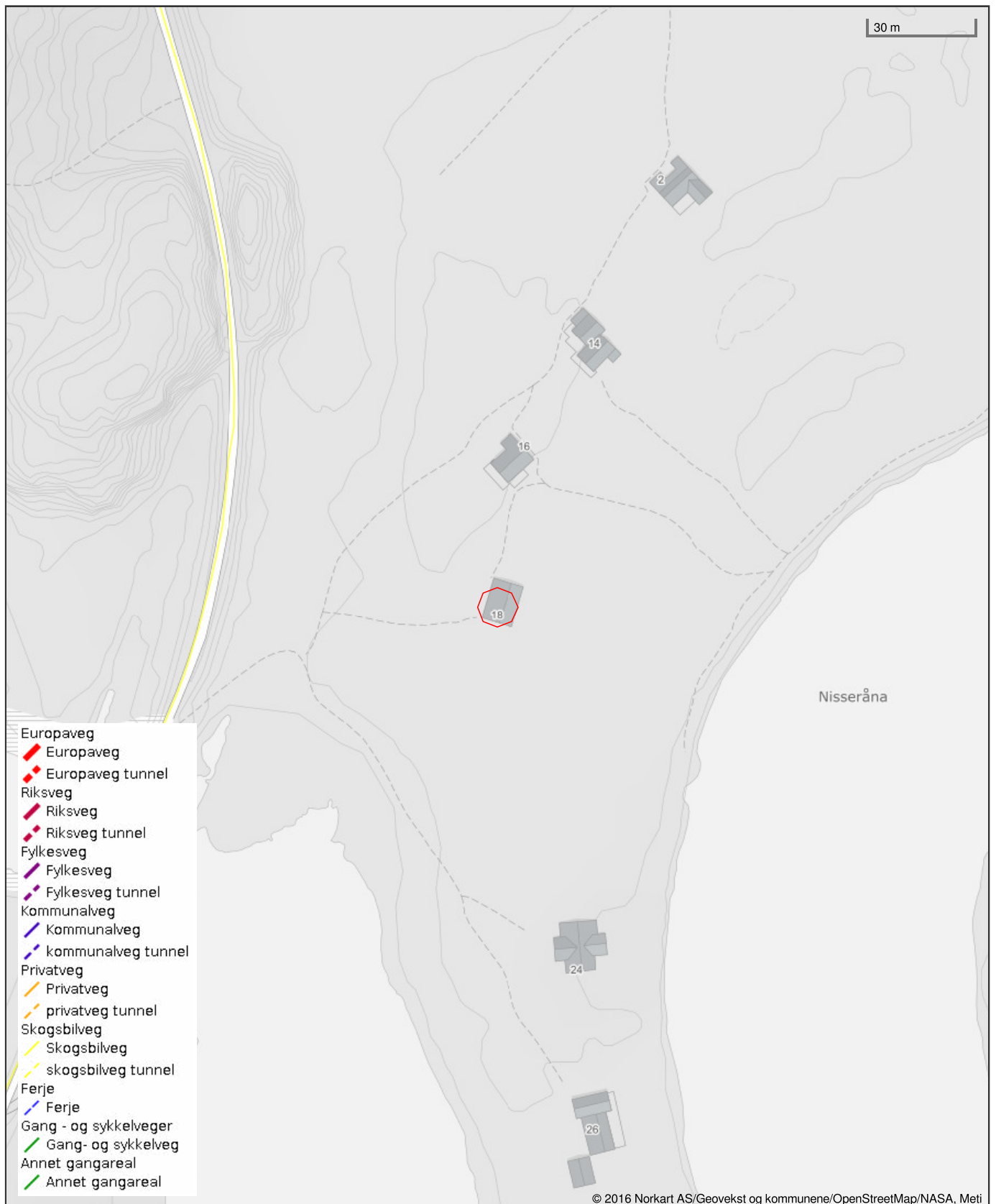

Det tas forbehold om riktigheten eller fullstendigheten av opplysningene i dette dokumentet. Det kan derfor ikke rettes krav som følge av at disse opplysningene benyttes som grunnlag for beslutninger.



Nissedal kommune

Reguleringsplankart

Eiendom: 47/20/4
Adresse: Åsodden 18
Utskriftsdato: 09.04.2024
Målestokk: 1:1000



UTM-32

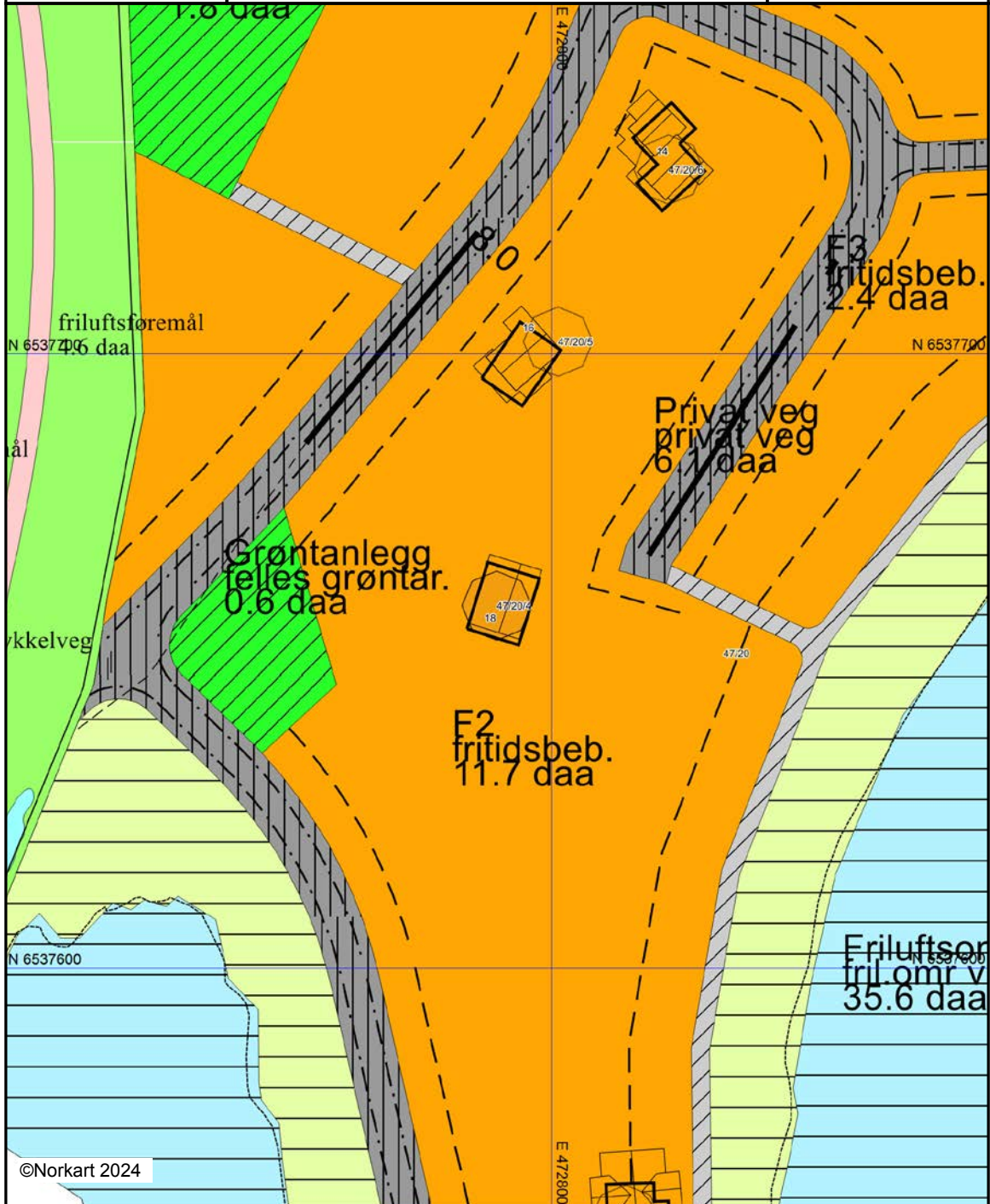

©Norkart 2024

Kartet er produsert fra kommunens beste digitale kartbaser for området og inneholder viktige opplysninger om eiendommen og området omkring. Presentasjonen av informasjon er i samsvar med nasjonal standard. Kartet kan inneholde feil, mangler eller avvik i forhold til kravene i oppgitt standard. Kartet kan ikke benyttes til andre formål enn det formålet det er utlevert til uten samtykke fra kommunen jf. lov om åndsverk.

Tegnforklaring

Reguleringsplan-Byggeområde (PBL1985 § 2)
Område for fritidsbuseiend



Reguleringsplan - Spesialområde (PBL1985 § 2)



Privat veg



Friluftsområde (på land)



Friluftsområde i sjø og vassdrag

Reguleringsplan-Fellesområde (PBL1985 § 2)



Felles gangareal



Felles leikeareal for barn



Felles grøntanlegg

Reguleringsplan-Bygninger og anlegg (PBL2007 § 2)

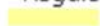

Bustader - frittliggjende småhus

Reguleringsplan-Samferdselsanlegg og tekniske anlegg (PBL2007 § 2)



Gang-/sykkelveg

Reguleringsplan- Landbruks-, natur- og friluftsområder (PBL2007 § 2)



Skogbruk



Friluftsmål

Reguleringsplan- Bruk og vern av sjø og vassdrag (PBL2007 § 2)



Friluftsområde i sjø og vassdrag med tilhøyr

Reguleringsplan - Felles for PBL 1985 og 2007



Regulerings- og utbyggingsplanområde



Planen si avgrensing



Formålsgrense



Byggjegrænse



Bygninger som inngår i planen



Regulert senterlinje



Frisiktslinje



Regulert kantkjørebane



Vegstengning / fysisk spærre

Abc

Påskrift reguleringsformål/arealformål

Abc

Påskrift areal

Abc

Regulerings- og utbyggingsplan - påskrift



Nissedal kommune

Grunnkart

Eiendom: 47/20/4
Adresse: Åsodden 18
Dato: 09.04.2024
Målestokk: 1:1000



UTM-32

Eiendomsgr. nøyaktig <= 10 cm	Eiendomsgr. mindre nøyaktig >200<=500 cm	Eiendomsgr. omtvistet	Hjelpelinje vannkant
Eiendomsgr. middels nøyaktig >10<=30 cm	Eiendomsgr. lite nøyaktig >=500 cm	Hjelpelinje veikant	Hjelpelinje fiktiv
Eiendomsgr. mindre nøyaktig >30<=200 cm	Eiendomsgr. uviss nøyaktighet	Hjelpelinje punktteste	

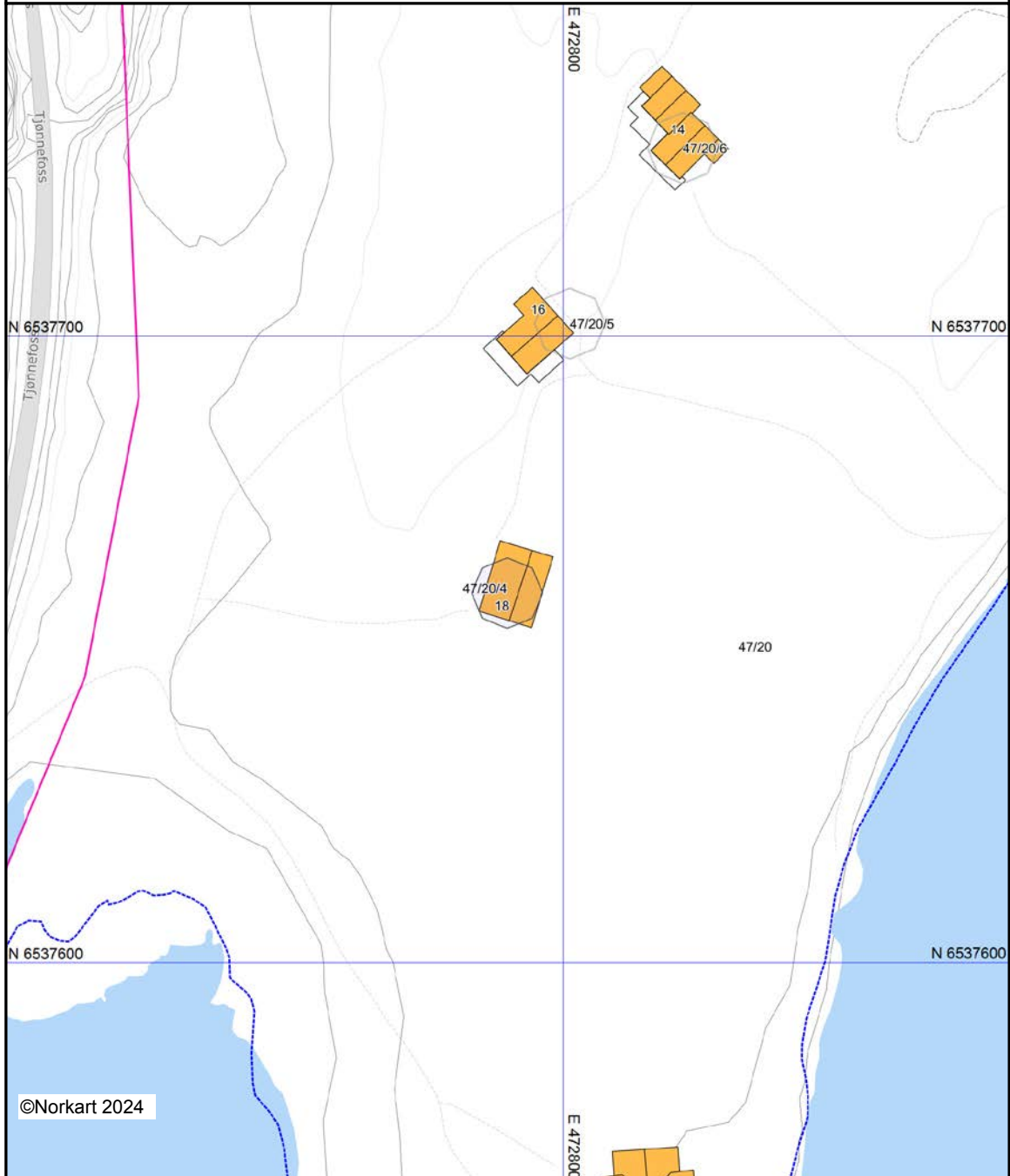

©Norkart 2024

Det tas forbehold om at det kan forekomme feil, mangler eller avvik i kartet. Spesielt gjelder dette usikre eiendomsgrenser. Dette kartet kan ikke brukes som erstatning for situasjonskart i byggesaker.

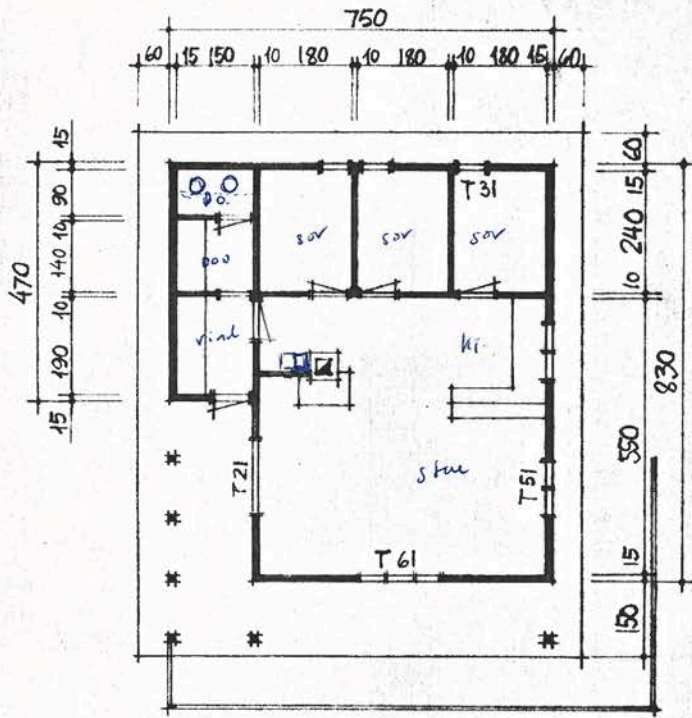

TAKVINKEL = 15°

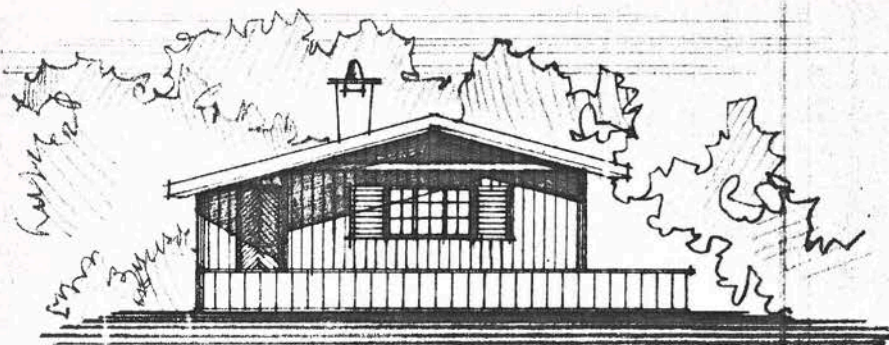
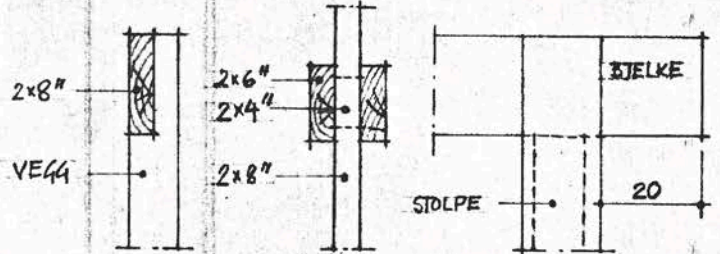
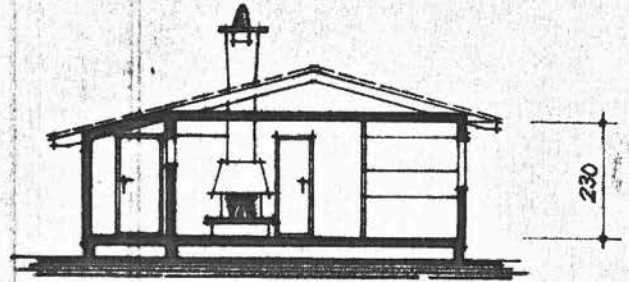

MOT SYD

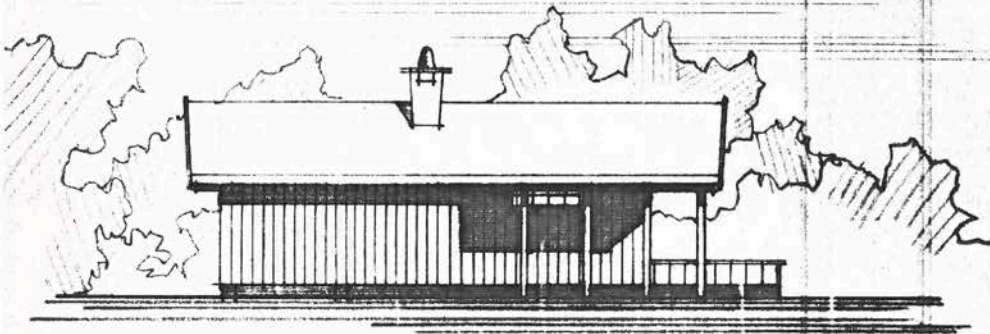

MOT VEST

NISSEDAL KOMMUNE
Bygningsrådet
Sak 32/74
Dato: 14/3 1974

HYTTE PÅ TJØNEFOSS
Y.T. STOKKE M. FAMILIE
M: 1:100 27.2.74 *P. B. B.*

HELP Boligkjøperforsikring

Boligkjøperforsikring

- Advokathjelp ved boligkjøpet og i 5 år fremover.
- Er kjøpers motvekt til selgers boligselgerforsikring.
- Gir deg advokathjelp hele veien til rettskraftig dom, om nødvendig.

Boligkjøperforsikring **PLUS**

- Advokathjelp ved boligkjøpet og i 5 år fremover.
- Er kjøpers motvekt til selgers boligselgerforsikring.
- Gir deg advokathjelp hele veien til rettskraftig dom, om nødvendig.
- Advokathjelp i de viktigste rettsområdene i privatlivet.

PLUS gir boligeiere sterkt rabattert advokathjelp. Be om råd eller hjelp i retten når du trenger det fra Norges viktigste advokatmiljø for privatpersoner.

PLUS kan bare tegnes samtidig med boligkjøperforsikringen, og koster kun kr 2 800 i tillegg. **PLUS** fornyes årlig - om du ønsker det.

Borettslag/aksjeleilighet: Kr 8 500

Selveierleilighet/rekkehus: Kr 9 900

Ene-/tomannsbolig, tomt: Kr 16 500

Rettsområder du får hjelp med

Samboeravtale, ektepakt og arv

Forbrukerkjøp og håndverkertjenester

Utleie og naboforhold

Tomtefeste, veirett og andre servitutter

Plan- og bygningsrett

Skatt ved oppussing, utleie og eiendomssalg

Tilgang til digitale juridiske avtaler via Min side

“Vi unner ingen å stå alene”

Rett skal være rett. For alle.

Fra å vurdere om vi hadde råd til advokat, kunne vi vurdere om vi hadde råd til ny sofa.

Boligkjøperforsikring tegnes hos eiendomsmegler senest ved kontraktsignering og gir rett til advokathjelp inntil 5 år etter overtakelse. Forsikringen betales som del av oppgjøret ved boligkjøpet. **PLUS**-dekningen fornyes årlig ved faktura fra HELP.

Egenandel kr 4 000 påløper ved takst, tvist eller 10 timer advokatbistand, avhengig av hva som kommer først. Meglerforetaket mottar kr 5 500/4 100/6 400 i kostnadsgodtgjørelse, avhengig av boligtype, samt et tillegg på kr 1 000 ved salg av **PLUS**.

Vi tar forbehold om pris- og vilkårsendringer. Hvis premien ikke er innbetalt ved overtakelse, vil avtalen bli kansellert. For fullstendig informasjon om dekning og vilkår, se help.no

Har du spørsmål? Kontakt HELP på help.no/minside, telefon 22 99 99 99 eller epost post@help.no



Rett skal være rett. For alle.

HELP Renteforsikring

Renteforsikring dekker rentekostnader etter skatt og husforsikring for bolig som skal selges, hvis denne ikke er solgt tre måneder etter overtakelse av ny bolig. Forsikringen koster kr 5.900 og gjelder i ett år fra tidspunktet hvor du har overtatt din nye primærbolig og du har markedsført din gamle primærbolig sammenhengende i minst tre måneder.

- Utbetaling gis i inntil ni måneder
- Rentekostnader, samt kostnad til husforsikring dekkes med inntil kr 15.000 per måned
- Gjelder fast eiendom regulert til boligformål og som er registrert som din primærbolig
- Forsikringen gjelder i Norge

Bestilling gjøres av boligkjøper på www.help.no/renteforsikring. Forsikringen må bestilles innen sju dager etter kontraktsignering. For HELP kundesenter kontakt post@help.no eller tlf. 22 99 99 99.



Bud på 95 % eller mer av prisantydning behandles som at salg har funnet sted, selv om bud avslås. Det gjøres fradrag i erstatningen for eventuelle leieinntekter, skattefradrag på rentekostnader og renter og omkostninger som følge av mislighold av lån. Forsikringen dekker ikke mellomfinansiering eller andre lån som ikke direkte relaterer seg til primærboligen som skal selges. Forsikringen fornyes ikke, og gjelder ikke ved senere flytting. Dersom boligen ikke selges av autorisert megler / advokat gjelder ikke forsikringen. Forsikringen har en karantenetid på tre måneder. Tegning av HELP Renteforsikring tilbys kun til boligkjøpere som har kjøpt bolig gjennom samarbeidende eiendomsmegekjede.



Eiendom:

Åsodden 18, 3855 TREUNGEN

Jeg/vi legger herved inn et bud pålydende kr.:

Siffer	Blokkbokstaver
--------	----------------

+ offentlige omk., evt. andel fellesgjeld og evt. omk. til forretningsfører. Se salgsoppgave.

Budet gjelder til:

Dato	Klokkeslett	Ønsket overtagelsesdato
------	-------------	-------------------------

Evt. forbehold:

--

Budgiver er: Forbruker Handler som ledd i næringsvirksomhet

Jeg/vi er kjent med at Sørmeglere AS ved gjennomføring av handelen, alltid overskjøter eiendommen. Jeg/vi har lest, og gjort meg/oss kjent med innholdet i Sørmeglere AS salgsoppgave på eiendommen, datert _____, samt alle vedlegg til denne.

Finansiering av kjøpet:

Långiver bank	Lånefinansiering kr.
Navn saksbehandler bank	Egenandel kr.
Telefonnummer	Sum totalt kr.

Budgiver 1

Navn
Fødselsnummer (11 siffer)
Adresse
Postnr/-sted
Telefonnummer
E-post

Budgiver 2

Navn
Fødselsnummer (11 siffer)
Adresse
Postnr/-sted
Telefonnummer
E-post

Jeg/vi har lest og gjort meg/oss kjent med orienteringen på baksiden av dette budskjemaet, og vi som budgivere gir hverandre gjensidig fullmakt til å forhøye bud / evt. akseptere motbud.

Dato/sted

Signatur

Dato/sted

Signatur

Jeg/vi er kjent med at forhøyninger av budet må skje skriftlig til megler.

NB! Første bud er kun gyldig ved fremvisning/kopi av legitimasjon.

FORBRUKERINFORMASJON OM BUDGIVNING:

Sist oppdatert med virkning fra 1. januar 2014, i forbindelse med ikrafttredelse av endringer i eiendomsmeglingsforskriften.

Informasjonen er utarbeidet av Forbrukerombudet, Forbrukerrådet, Den Norske Advokatforening ved Eiendomsmeglingsgruppen, Eiendomsmeglerforetakenes Forening og Norges Eiendomsmeglerforbund, på grunnlag av blant annet forskrift om eiendomsmegling § 6-3 og § 6-4.

Nedenfor gis en oversikt over de retningslinjer som forbrukermyndighetene og organisasjonene anbefaler benyttet ved budgivning på eiendommen. Avslutningsvis gis også en kort oversikt over de viktigste rettsreglene tilknyttet budgivning.

Før det legges inn bud på eiendommen oppfordres budgiver til å sette seg inn i all relevant informasjon om eiendommen, herunder eventuell salgsoppgave og teknisk rapport med vedlegg.

GJENNOMFØRING AV BUDGIVNING:

1. På forespørsel vil megler opplyse om aktuelle bud på eiendommen, herunder om relevante forbehold.
2. Alle bud skal inngis skriftlig til megler, som formidler disse videre til oppdragsgiver. Kravet til skriftlighet gjelder også budforhøyelser og motbud, aksept eller avslag fra selger. Før formidling av bud til oppdragsgiver skal megler innhente gyldig legitimasjon og signatur fra budgiver. Kravet til legitimasjon og signatur er oppfylt for budgivere som benytter e-signatur, eksempelvis BankID eller MinID. Med skriftlige bud menes også elektroniske meldinger som e-post og SMS når informasjonen i disse er tilgjengelig også for ettertiden.
3. Et bud bør inneholde eiendommens adresse (eventuelt gnr/bnr), kjøpesum, budgivers kontaktinformasjon, finansieringsplan, akseptfrist, overtakelsesdato og eventuelle forbehold som for eksempel usikker finansiering, salg av nåværende bolig ol. Normalt vil ikke et bud med forbehold bli akseptert før forbeholdet er avklart. Konferer gjerne med megler før bud avgis.
4. Megler skal legge til rette for en forsvarlig avvikling av budrunden. I forbrukerforhold (dvs. der oppdragsgiver er forbruker) skal megleren ikke formidle bud med kortere akseptfrist enn kl. 12.00 første virkedag etter siste annonserte visning. Etter denne fristen bør budgivere ikke sette en kortere akseptfrist enn at megler har mulighet til, så langt det er nødvendig, å orientere oppdragsgiver, budgivere og øvrige interessenter om bud og forbehold. Det bør ikke gis bud som diskriminerer eller utelukker andre budgivere. Dersom bud inngis med en frist som åpenbart er for kort til at megleren kan avvikle budrunden på en forsvarlig måte som sikrer oppdragsgiver og interessenter et tilstrekkelig grunnlag for sine handlingsvalg, vil megler fraråde budgiver å stille slik frist.
5. Megleren vil uoppfordret gi sin vurdering av det enkelte bud overfor oppdragsgiveren, når budet er gitt innenfor fristene i punkt 4.
6. Megleren skal så langt det er nødvendig og mulig holde budgiverne skriftlig orientert om nye og høyere bud og eventuelle forbehold. Megler skal så snart som mulig bekrefte skriftlig overfor budgivere at budene deres er mottatt.
7. Etter at handel har kommet i stand, eller dersom en budrunde avsluttes uten at handel er kommet i stand, kan en budgiver kreve kopi av budjournalen i anonymisert form.
8. Kopi av budjournal skal gis til kjøper og selger uten ugrunnet opphold etter at handel er kommet i stand. Dersom det er viktig for budgiver å bevare sin anonymitet, bør budet fremmes gjennom fullmektig.

VIKTIGE AVTALERETTSLIGE FORHOLD:

1. Det eksisterer ingen angrerett ved salg/kjøp av fast eiendom.
2. Når et bud er innsendt til megler og han har formidlet innholdet i budet til selger (slik at selger har fått kunnskap om budet), kan budet ikke kalles tilbake. Budet er da bindende for budgiver frem til akseptfristens utløp, med mindre budet før denne tid avslås av selger eller budgiver får melding om at eiendommen er solgt til en annen (man bør derfor ikke gi bud på flere eiendommer samtidig dersom man ikke ønsker å kjøpe flere enn en eiendom).
3. Selger står fritt til å forkaste eller akseptere ethvert bud, og er for eksempel ikke forpliktet til å akseptere høyeste bud.
4. Når en aksept av et bud har kommet frem til budgiver innen akseptfristens utløp er det inngått en bindende avtale.
5. Husk at også et eventuelt bud fra selger til kjøper (såkalte "motbud"), avtalerettslig er et bindende tilbud som medfører at det foreligger en avtale om salg av eiendommen dersom budet i rett tid aksepteres av kjøper.

sormegleren.no



SØRMEGLEREN

GURO HANA | Eiendomsmegler | **942 54 652**

Guro.Hana@sormegleren.no | **SØRMEGLEREN AS, AVD. KRAGERØ** | Storgata 16 | 35 98 11 00