

# Kleppeveien 456



Prisantydning: **kr 1 190 000,-**







# Birkenes- Idyllisk bolig med eget uthus og høyløe. Stor solrik tomt på ca 5 mål.

## OMRÅDE

## ADRESSE

**Kleppeveien 456, 4730  
VATNESTRØM**

## Prisantydning

**kr 1 190 000,-**

Omkostninger: **kr 50 050,-**

Totalpris: **kr 1 240 050,-**

Formuesverdi: **kr 146 365,-**

Kommunale avgifter: **kr 1 954,- per år**

Eiendomskatt: **kr 799,-**



BRA-i: 126 m<sup>2</sup>

BRA Total: 126 m<sup>2</sup>

Boligtype: Fritidseiendom

Byggeår: 1937

Soverom: 2

Eierform bygning: Eiet

Eierform tomt: Eiet

Tomteareal: 4896 m<sup>2</sup>

## Jarle Sagedal

Eiendomsmegler

**913 24 969**

**Jarle.sagedal@sormegleren.no**

**Sørmeqleren AS, avd. Vennesla**

Revia 1, 4700 VENNESLA

38 02 22 22

sormegleren.no

# KLEPPEVEIEN 456

## OM BOLIGEN

### Eiendommens betegnelse

Gårdsnummer 26, bruksnummer 48 i Birkenes kommune.

### Areal

BRA - i: 126 m<sup>2</sup>

BRA totalt: 126 m<sup>2</sup>

Bruksareal fordelt på etasje

Kjeller

BRA-i: 37 m<sup>2</sup> Trapperom, bod, vaskerom, bod 2

1. etasje

BRA-i: 56 m<sup>2</sup> Gang m/trapp, kjøkken, stue og trapperom.

2. etasje

BRA-i: 33 m<sup>2</sup> Gang m/trapp, soverom, soverom 2 og bad.

Fra 01.01.24 er det innført nye regler for måling og opplysning av areal på boliger.

De nye arealbegrepene er:

Bruksareal BRA:

BRA-i - Internt bruksareal. Arealet innenfor boenheten.

BRA-e - Eksternt bruksareal. Areal av alle rom utenfor boenheten og som tilhører denne, for eksempel eksterne boder.

BRA-b - Innglasset balkong, altan, terrasser.

Andre arealer:

TBA -Terrasser og åpen altan som er tilknyttet boligen.

ALH - Areal med lav himlingshøyde måles på samme måte som BRA, men man ser bort fra krav til himlingshøyde. Arealet inngår ikke i BRA, men opplyses om sammen med BRA som et tillegg.

GUA - summen av BRA og AHL. Brukes når boligen har gulvareal som ikke er måleverdig på grunn av for eksempel skråtak eller lav himlingshøyde. Arealet oppgis som tilleggsinformasjon til øvrige arealer.

### Bygningssakkyndigs kommentar til arealoppmåling

Tilstandsrapport basert på innholdskrav til forskrift til avhendingsloven er vedlagt denne salgsoppgaven. Vi oppfordrer interessenter til å sette seg grundig inn i rapporten før budgivning. Kjøper anses å være kjent med opplysninger som fremgår av tilstandsrapporten, og vil således ikke kunne gjøre gjeldene mangler som fremgår av rapporten.

Tilstandsrapporten er utarbeidet av Anders Lindekleiv den 09.08.2024 , og er gyldig i 1 år etter befaringsdato. Ved eldre rapporter anbefales interessenter å undersøke eiendommen grundig. Det gjøres oppmerksom på at rapporten kun omhandler boligen, eventuelle øvrige bygninger på eiendommen er ikke vurdert.

Bygningssakkyndigs konklusjon: Sjarmerende eldre fritidsbolig på vatnestrøm. Boligen går over tre etasjer. Boligen er av eldre årgang med en enklere byggeskikk enn dagens, men er regelmessig vedlikeholdt. Det ble generelt ikke oppdaget større tilstandssvekkelser utover den forventede slitasten på grunnlag av alder, utenom enkelte punkter som undertegnende ønsker å gjøre oppmerksom på. Oppsummering/ sammendrag av dette vises senere i rapporten. Spørsmål vedrørende rapporten kan rettes direkte til utførende takstmann på mobil 99373223. Evt. sende mail med dine spørsmål til: Anders@lindekleiv.no Forøvrig må hele rapporten leses og deretter bruke god tid på visning. Fritidsbolig - Byggeår: 1937

Følgende avvik har fått TG3

Utvendige trapper,TG3 Trapp av stein. Vurdering av avvik:- Det er ikke montert rekkverk.

### Krypkjeller,TG3

Bygningen har krypkjeller under trebjelkelag og stubbegulv.Vurdering av avvik:- Det er påvist synlig vann i krypkjeller eller synlige tegn på innsig av vann i krypkjeller.

#### Kjeller > Vaskerom

Generell,TG3 Vaskerom av eldre dato. Rommet inneholder: Vegger av mur. Taket er av malt trepanel. Støpt gulv med sluk. Kran, dusjkabinett og pumpe for vann.Vurdering av avvik:- Våtrommet må oppgraderes for å tåle normal bruk etter dagens krav.

Loft > Bad Generell,TG3 BadAlder er ukjent. Rommet er over 30 år, som man regner for å være maksimal levetid på et våtrom. Det foreligger ingen dokumentasjon på arbeidene. Rommet inneholder: Vegger av malte plater. Taket er av malte plater. Støpt gulv med sluk og fliser. Innredning med nedfelt servant, badekar og toalett. Avvik: Det kan ikke konstateres at rommet er utført med membran. Det er kun naturlig ventilasjon ved ventil i veggen. Det er hulrom ( Bom ) under fliser. Det er riss og sprekker i fliser. Vurdering av avvik: - Våtrommet må oppgraderes for å tåle normal bruk etter dagens krav. 1.Etasje > Kjøkken

Avtrekk,TG3 Det er ingen ventilering fra kjøkken.Vurdering av avvik:

- Det er ikke påvist noen form for ventilering av kjøkkenrommet (lukket rom).

### TG2:

Taktekking,TG2 Taktekkingen er av betongtakstein. Taket er besikket fra takfot i stige. Undertak er av takbord, papp, sløyfer og lekter.

Vurdering av avvik: - Mer enn halvparten av forventet brukstid er passert på taktekkingen.- Mer enn halvparten av forventet brukstid er passert på undertak.

Nedløp og beslag,TG2 Takrenner, nedløp og beslag av metall. Vurdering av avvik:- Det er ikke tilfredsstillende bortledning av vann fra taknedløp ved grunnmur.- Mer enn halvparten av forventet brukstid er passert på renner/nedløp/beslag.

Veggkonstruksjon,TG2 Veggene har trekonstruksjon av ukjent utførelse. Fasade/kledning har liggende overmalt bordkledning.Vurdering av avvik:

- Det er ingen eller liten lufting i nedre kant av kledning mot grunnmur.

- Det er påvist spredte råteskader i bordkledningen.

Takkonstruksjon/Loft,TG2 Boligen har saltak. Takkonstruksjon av typen sperretak av tre. Vurdering av avvik:- Det er begrenset/dårlig ventilering av takkonstruksjonen.

Vinduer,TG2 I første etasje og kjeller er det trevinduer med koblet glass.

Vurdering av avvik:- Karmene i vinduer er slitte og det er sprekker i trevirket.

Dører,TG2 Oligen har malt ytterdør og malt balkongdør i tre. Normalt vedlikehold som justering og smøring av hengsler må påregnes. Vurdering av avvik:- Karmene i dører er værslitte utvendig og det er sprekker i trevirket.

Etasjeskille/gulv mot grunn,TG2 Boligen har trebjelkelag som etasjeskiller og og støpt plate på mark.Vurdering av avvik:- Målt høydeforskjell på over 15 mm gjennom hele rommet. Tilstandsgrad 2 gis med bakgrunn i standardens krav til godkjente måleavvik.- Avvik på 18 mm målt i soverom på loft.

Radon,TG2 Det er ikke foretatt radonmålinger og bygget er heller ikke utført med radonsperre.Vurdering av avvik:- Det er ikke foretatt radonmålinger, og bygget er heller ikke utført med radonsperre.

Pipe og ildsted,TG2 Boligen har mursteinspipe og vedovn i kjeller og stue i første etasje..Vurdering av avvik:- Mer enn halvparten av forventet brukstid er passert på pipe.

Rom Under Terreng,TG2 Gulvet er av betong. Veggene har betong/mur. Hulltaking er ikke foretatt. Rommet har en konstruksjon som gjør hulltaking unødvendig. Vurdering av avvik:- Det er påvist indikasjoner på noe fuktgjennomtrenging i kjellergulv.

Innvendige trapper,TG2 Boligen har malt tretrapp.Vurdering av avvik:- Det mangler håndløper på vegg i trappeløpet.

Kjøkken 1.Etasje > Kjøkken Overflater og innredning,TG2 Kjøkkenet har innredning med glatte fronter.

Benkeplaten er av laminat og metall.vurdering av avvik: - Kjøkkeninnredningen er av eldre dato, og den mangler bruksfunksjoner/løsninger som er forventbart på et kjøkken.

Vannledninger, Innvendige vannledninger er av kobber og plast. Normal levetid for vannrør av kobber er 25 - 75 år Vurdering av avvik: - Mer enn halvparten av forventet brukstid er passert på innvendige vannledninger.

Avløpsrør,TG2 et er avløpsrør av soilrør (jern).Vurdering av avvik:- Mer enn halvparten av forventet brukstid er passert på innvendige avløpsledninger.

Varmtvannstank,TG2 Varmtvannstanken er på ca. 200 liter. Vurdering av avvik:- Det er påvist at varmtvannstank er over 20 år

Elektrisk anlegg,TG2 Boligen har sikringsskap med skrusikringer plassert i trapperom på loft.  
Drenering,TG2 Drenering av ukjent alder. Vurdering av avvik:- Det mangler, eller på grunn av alder er det sannsynlig at det mangler, utvendig fuktsikring av grunnmuren ved kjeller/underetasje.- Mer enn halvparten av forventet levetid på drenering er overskredet.

Grunnmur og fundamenter,TG2 Bygningen har grunnmur i betong og stein. Vurdering av avvik:- Grunnmuren har sprekkdannelser.

Terrengforhold,TG2 Boligen ligger på en flat tomt. Vurdering av avvik:

- Det er påvist dårlig fall eller flatt terreng inn mot grunnmur og dermed muligheter for større vannansamlinger.

Utvendige vann- og avløpsledninger,TG2 Utvendige avløpsrør er av støpejern Det er septiktank med overløp til grøft. Utvendige vannledninger er av plast (PEL) Det er privat brønn. Brønn og Vannkvalitet er ikke kontrollert, men eier opplyser om at alt fungerer. Vurdering av avvik:- Mer enn halvparten av forventet brukstid er passert på utvendige avløpsledninger.

Septiktank,TG2 Septiktanken er av ukjent type. Alder er ukjent. Eier opplyser om at tank fungerer. Vurdering av avvik: Mer enn halvparten av forventet brukstid er passert på septiktank.

For de bygningsdeler som har fått tilstandsgrad 2 og 3, og hvor det er påregnelig med tiltak, har bygningssakkynding utarbeidet et estimert kostnadsintervall. Se tilstandsrapport for mer informasjon.

### **Tomtetype**

Eiet

### **Tomtestørrelse**

4896 m<sup>2</sup>

### **Tomtebeskrivelse**

Stor solrik tomt som ligger idyllisk til. Det er plen, busker og mye naturtomt. Egen høyløe på eiendommen fra 1766 som ligger flott til.

### **Beliggenhet**

Eiendommen ligger helt usjenert til i landlige og naturskjønne omgivelser. Det er flott terreng med fine turmuligheter rett utenfor døren. Eiendommen ligger ca 15 km nord for Vennesla sentrum og ca. 32 km fra Kristiansand sentrum. Sjarmerende bolig som går over 3 plan. Eget uthus og høyløe fra 1766 på eiendommen.

### **Bygningssakkyndig**

Anders Lindekleiv

### **Type takst**

Tilstandsrapport

### **Byggemåte**

Se tilstandsrapport

### **Sammendrag selgers egenerklæring**

Byttet 2 vinduer 2 etg

Se selgers egenerklærings skjema for utfyllende informasjon.

### **Innhold**

Boligen inneholder følgende:

1 etg.: Gang m/trapp, kjøkken, stue og trapperom.

Loft: Gang m/trapp, soverom, soverom 2 og bad.

Kjeller: Trapperom, bod, vaskerom, bod 2

Eget uthus på eiendommen og høyløe.

**Innbo og løsøre**

Liste over løsøre og tilbehør må leses før budgivning. Her fremgår hvilke løsøre som skal følge eiendommen dersom dette var på eiendommen ved kjøpers besiktigelse om annet ikke er avtalt.

**Hvitevarer**

Følgende hvitevarer følger handelen: Kjøleskap og komfyr

**Parkering**

Gårdplass.

**ENERGI****Oppvarming**

Ved og elektrisk.

**Energikarakter**

Ikke angitt

**Energifarge**

Ikke angitt

**Info energiklasse**

Eiendommen er ikke energimerket. Det følger av forskrift om energimerking § 5 at dersom selger etter skriftlig anmodning fra kjøper ikke har lagt frem energiattest før avtale om salg er inngått, kan kjøper få laget en energiattest ved hjelp av ekspert for selgers regning innen ett år etter avtale om salg er inngått.

**ØKONOMI****Kommunale avgifter**

Kr 1 954

**Info kommunale avgifter**

Kommunale avgifter er kun hytterrenovasjon. Feiing/tilsyn ildsted fritidsbolig kommer i tillegg og var kr 185 i 2023

Tømming av septiktank fra Birkenes kommune kommer i tillegg.

**Eiendomsskatt**

Kr 799

**Eiendomsskatt år**

2023

**Formuesverdi primær**

Kr 146 365

**Formuesverdi primær år**

2022

**Formuesverdi sekundær**

Kr 0

**Tilbud lånefinansiering**

Vi anbefaler våre kunder å ta kontakt med vår samarbeidspartner Sparebanken Sør, på tlf. 38 10 92 00, for et uforpliktende tilbud.

## OFFENTLIGE FORHOLD

### Tinglyste heftelser og rettigheter

På eiendommen er det tinglyst følgende heftelser og rettigheter som følger eiendommens matrikkel ved overskjøting til ny hjemmelshaver:

4216/26/48:

09.01.1986 - Dokumentnr: 166 - Erklæring/avtale

Grensegangssak

Gjelder denne registerenheten med flere

02.02.1998 - Dokumentnr: 555 - Erklæring/avtale

Bestemmelse om planovergang

14.08.2024 - Dokumentnr: 1807532 - Registerenheten kan ikke disponeres over uten samtykke fra rettighetshaver

Rettighetshaver: Sørmeglere AS

Org.nr: 944 121 331

18.07.1985 - Dokumentnr: 5269 - Registrering av grunn

Denne matrikkelenhet opprettet fra:

Knr:4216 Gnr:26 Bnr:21

21.01.2000 - Dokumentnr: 368 - Sammenslåing

Sammenslått med denne matrikkelenhet:

Knr:0928 Gnr:26 Bnr:53

01.01.2020 - Dokumentnr: 637847 - Omnummerering ved kommuneendring

Tidligere: Knr:0928 Gnr:26 Bnr:48

31.07.1985 - Dokumentnr: 5549 - Bestemmelse om veg

Rettighet hefter i: Knr:4216 Gnr:26 Bnr:1

Rettighet hefter i: Knr:4216 Gnr:26 Bnr:42

Med flere bestemmelser

Gjelder denne registerenheten med flere

02.02.1998 - Dokumentnr: 555 - Best om garasje/parkering

Rettighet hefter i: Knr:4216 Gnr:26 Bnr:1

Rettighet hefter i: Knr:4216 Gnr:26 Bnr:4

Rettighet hefter i: Knr:4216 Gnr:26 Bnr:42

Gjelder denne registerenheten med flere

21.01.2000 - Dokumentnr: 367 - Bestemmelse om veg

Rettighet hefter i: Knr:4216 Gnr:26 Bnr:1

Rettighet hefter i: Knr:4216 Gnr:26 Bnr:42

Gjelder denne registerenheten med flere



### **Ferdigattest/brukstillatelse**

Det foreligger ikke ferdigattest for eiendommen. Det utstedes ikke ferdigattest for tiltak som er omsøkt før 1. januar 1998, jf. pbl § 21-10 femte ledd. Det foreligger heller ikke midlertidig brukstillatelse. Manglende brukstillatelse kan innebære at tiltaket ikke lovlig kan tas i bruk. Kjøper overtar risikoen og ansvar for manglende ferdigattest/brukstillatelse på eiendommen.

Kommunen opplyser at det ikke foreligger noen godkjente byggetegninger i deres arkiv. Dette medfører at megler ikke kan kontrollere at bruken av rommene i boligen samsvarer med det de er godkjent som. Eventuelle pålegg/søknader som følge av ulovlige tiltak på eiendommen er kjøpers risiko og ansvar.

### **Vei, vann og avløp**

Privat vei,

vann er brønnvann.

Det har tidligere eksistert en avtale for tømning av septiktank som er blitt sagt opp av eier – forrige tømning 01.05.2006. Iflg Birkenes kommune. Ny eier må kontakte kommunen for å signere ny avtale.

På spørsmål til kommunen om det ikke er godkjent utslippstillatelse svarer de følgende: I utgangspunktet vil jeg tro at det ikke er nødvendig, da det er en sannsynlighetsovervekt for at det har vært gitt utslippstillatelse tidligere.

Kjøper bærer risiko for for eventuelle pålegg til utslippstillatelse.

### **Regulering og arealplaner**

Eiendommen ligger i et uregulert område, avsatt til LNF (Natur-, landbruk- og friluftsområder), og er en del av Kommuneplanens arealdel Birkenes 2020-2032. I områder som er lagt ut til LNF er det ikke tillat med annen bygge- og anleggsvirksomhet en den som har direkte tilknytning til landbruk eller stedbunden næring. Det kan derfor hvile begrensninger i forhold til utvikling av eiendommen, herunder bygging, rivning m.m.

Eiendommen ligger innenfor hensynssone flomfare og høyspenningsanlegg. Tiltak som utvikling, terrengendring, bygging etc. kan kreve dispensasjon etter plan og bygningsloven.

### **Adgang til utleie**

#### **Legalpant**

Kommunen har legalpant i eiendommen for forfalte krav på eiendomsskatt og kommunale avgifter/gebyrer.

### **Kommentar konsesjon**

Eiendommen er over to mål, og egenerklæring om konsesjonsfrihet må fylles ut. Kjøper må undertegne dette før megler sender til kommunen for registrering. Sørmegleren gjør oppmerksom på at kommunen må ha bekreftet at egenerklæringen er registrert i matrikkelen før skjøte kan sendes til tinglysing. Oppgjør kan ikke finne sted før dette foreligger.

## **KONTRAKTSGRUNNLAG**

### **Salgs- og betalingsvilkår**

Eiendommen selges etter reglene i avhendingsloven.

Eiendommen skal overleveres kjøper i tråd med det som er avtalt. Det er viktig at kjøper setter seg grundig inn i alle salgsdokumentene, herunder salgsoppgave, tilstandsrapport og selgers egenerklæring. Kjøper anses kjent med forhold som er tydelig beskrevet i salgsdokumentene. Forhold som er beskrevet i salgsdokumentene kan ikke påberopes som mangler. Dette gjelder uavhengig av om kjøper har lest dokumentene. Alle interessenter oppfordres til å undersøke eiendommen nøye, gjerne sammen med fagkyndig før bud inngis. Kjøper som velger å kjøpe usett kan ikke gjøre gjeldende som mangel noe han burde blitt kjent med ved undersøkelsen.

Dersom det er behov for avklaringer, anbefaler vi at kjøper rådfører seg med eiendomsmegler eller en bygningssakkyndig før det legges inn bud.

Hvis eiendommen ikke er i samsvar med det kjøperen må kunne forvente ut ifra alder, type og synlig tilstand, kan det være en mangel. Det samme gjelder hvis det er holdt tilbake eller gitt uriktige opplysninger om eiendommen. Dette gjelder likevel bare dersom man kan gå ut i fra at det virket inn på avtalen at

opplysningen ikke ble gitt eller at feil opplysninger ikke ble rettet i tide på en tydelig måte. En bolig som har blitt brukt i en viss tid, har vanligvis blitt utsatt for slitasje og skader kan ha oppstått. Slik bruksslitasje må kjøper regne med, og det kan avdekkes enkelte forhold etter overtakelse som nødvendiggjør utbedringer. Normal slitasje og skader som nødvendiggjør utbedring, er innenfor hva kjøper må forvente og vil ikke utgjøre en mangel.

Boligen kan ha en mangel dersom det er avvik mellom opplyst og faktisk areal, forutsatt at avviket er på 2% eller mer og minimum 1 kvm.

Ved beregning av et eventuelt prisavslag eller erstatning må kjøper selv dekke tap/kostnader opptil et beløp på kr 10 000 (egenandel).

Dersom kjøper ikke er forbruker selges eiendommen «som den er», og selgers ansvar er da begrenset jf. avhl. § 3-9, 1. ledd 2. pktm. Avhendingsloven § 3-3 (2) fravikes, og hvorvidt en innendørs arealsvikt karakteriseres som en mangel vurderes etter avhendingsloven § 3-8. Informasjon om kjøpers undersøkelsesplikt, herunder oppfordringen om å undersøke eiendommen nøye, gjelder også for kjøpere som ikke anses som forbrukere. Med forbrukerkjøp menes kjøp av eiendom når kjøperen er en fysisk person som ikke hovedsakelig handler som ledd i næringsvirksomhet.

#### **Prisantydning**

Kr 1 190 000

#### **Totalpris**

Kr 1 240 050

#### **Omkostninger kjøpers beskrivelse**

Dok.avgift 2,5% av kjøpesum: kr 29 750,-

Tinglysning av skjøte: kr 500,-

Tinglysning av pantedokument kr 500,-

HELP Boligkjøperforsikring kr 16 500,- (valgfritt)

HELP Boligkjøperforsikring Pluss kr 2 800,- (valgfritt)

Sum omkostninger (inkl. valgfrie tillegg): kr 50 050-

Regnestykket forutsetter at det kun tinglyses ett pantedokument og at eiendommen selges til prisantydning. Det tas forbehold om endringer i avgifter/gebyrer.

#### **Overtakelse**

Etter avtale.

#### **Budgivning**

Alle bud skal inngis skriftlig til megler. Det første budet må signeres, og budgiver må i tillegg legitimeres. Benytt "Gi bud"-knappen på våre annonser for å registrere ditt bud elektronisk. Dette er en enkel og sikker løsning som lar deg legitimere deg og signere budet elektronisk ved hjelp av BankID. Når første bud er gitt vil du motta en SMS-kvittering som du kan svare på for å gi eventuelle budforhøyelser. Budforhøyelser kan også gis ved å trykke "Gi bud" i våre annonser på nytt, eller via e-post eller andre skriftlige metoder. Megler skal så snart som mulig bekrefte skriftlig overfor budgiver at bud er mottatt. Bud som ikke er skriftlig eller som har kortere akseptfrist enn til kl. 12.00 første virkedag etter siste annonserte visning vil ikke bli formidlet til selger. Et bud er bindende for budgiver når budet er kommet til selgers kunnskap. Selger står fritt til å akseptere eller forkaste ethvert bud, og er således ikke forpliktet til å akseptere det høyeste budet på eiendommen.

Megler skal, i den grad det er nødvendig og mulig, informere de involverte i budrunden skriftlig om status i budgivningen. Megler er forpliktet til å legge til rette for en forsvarlig avvikling av budrunden, og for at budene skal kunne bli behandlet og videreformidlet skriftlig til alle involverte parter, må et hvert bud ha en tilstrekkelig lang akseptfrist. Selger må skriftlig akseptere budet før budaksept kan formidles til budgiver. Selger og kjøper har krav på å få utlevert kopi av budjournalen straks etter at handel er kommet i stand. Alle

som har inngitt bud på eiendommen kan på forespørsel få en kopi av anonymisert budjournal etter at budrunden er avsluttet. For øvrig vises det til "Forbrukerinformasjon om budgivning", som er på baksiden av budskjemaet. Det forutsettes at hjemmel overføres til kjøper.

### **Betalingsbetingelser**

Kjøpesum med tillegg av omkostninger skal være disponibelt på meglers klientkonto innen overtagelse. Normalt innebærer dette at fullt oppgjør må være innbetalt på meglers klientkonto senest to virkedager før avtalt overtagelsesdato.

Eventuelle vilkår knyttet til innbetalingen, eksempelvis pantedokument som skal tinglyses til fordel for kjøpers bank, må være megler i hende i god tid før overtagelse kan finne sted. Sørmeglere AS tar ikke imot innbetalinger fra utlandet, innbetaling av oppgjør skal foretas samlet fra kjøpers konto i norsk finansinstitusjon.

Megler tar ikke imot oppgjør i form av kontanter eller bankremisse.

### **Hvitvaskingsreglene**

I henhold til lov om hvitvasking og terrorfinansiering har megler plikt til å gjennomføre kontrolltiltak ovenfor kunder. Dette innebærer å bekrefte kunders identitet, innhente opplysninger om reelle rettighetshavere og kundeforholdets formål og tilsiktede art. Videre skal megler kontrollere midlenes opprinnelse, samt gjennomføre kundekontroll av personer med disposisjonsrett til konto som benyttes ved transaksjoner til klientkonto.

Kundekontroll skal gjennomføres løpende gjennom hele oppdragsperioden, dersom megler på noe tidspunkt ikke får gjennomført tilstrekkelig kundekontroll har megler rett til å avvike kundeforholdet.

Megler er underlagt rapporteringsplikt til Økokrim ved mistanke om brudd på hvitvaskingsloven. Melding sendes Økokrim uten at partene varsles og megler kan i enkelte tilfeller ha plikt til å stanse gjennomføring av handelen. Partene i handelen kan komme i ansvar for tap den andre part påføres som følge av brudd på hvitvaskingsregelverket, partenes rettigheter ved mislighold.

### **Personopplysningsloven**

I henhold til personopplysningsloven gjør vi oppmerksom på at interessenter kan bli registrert for videre oppfølging. Les mer om personvern i vår personvernerklæring på [sormegleren.no/personvern](http://sormegleren.no/personvern)

### **Boligselgerforsikring**

Selger har tegnet boligselgerforsikring. Forsikringen dekker selgers ansvar etter avhendingsloven begrenset til eiendommens salgssum, oppad begrenset til 14 millioner kroner. Forsikringen dekker ikke verditap som følge av forekomst av insekter.

### **Boligkjøperforsikring**

Vedlagt i salgsoppgaven følger informasjon om Boligkjøperforsikring og Boligkjøperforsikring Pluss fra HELP Forsikring AS. Boligkjøperforsikring er en rettshjelpsforsikring som gir trygghet og profesjonell juridisk hjelp dersom det oppdages uventede feil eller mangler ved boligen de neste fem årene. Boligkjøperforsikring Pluss har samme dekning som boligkjøperforsikring + fullverdig advokathjelp på viktige rettsområder i privatlivet. Egenandel kr. 4 000,- påløper i tvistesaker. Les mer om begge forsikringene i vedlagte materiell eller på [help.no](http://help.no). Det gjøres oppmerksom på at meglerforetaket mottar fra kr 4.100,- til kr 6.400,- avhengig av boligtype, i honorar for hver forsikringsavtale som formidles på Boligkjøperforsikring, samt kr 1 000,- i honorar for Boligkjøperforsikring Pluss.

### **Meglere vederlag**

Meglere vederlag er avtalt til kr 45 000,00 inkl. mva. i provisjon.

Videre er det avtalt tilrettelegging kr 13.900,-, oppgjørshonorar kr 9.900,- og grunnpakke markedsføring kr 10.950,-.

I tillegg dekker oppdragsgiver kr 500,- i utlegg for sikringsobligasjon.

Totalt kr 82 300,00,- inkl. mva.

Dersom handel ikke kommer i stand har megler krav på å få dekket tilrettelegging, markedsføringskostnader, direkte utlegg, samt et rimelig vederlag for utført arbeid.

**Selger**

Rolf Dahle

**Oppdragsansvarlig**

Jarle Sagedal

Eiendomsmegler

Jarle.sagedal@sormegleren.no

Tlf: 913 24 969

**Ansvarlig megler**

Jarle Sagedal

Eiendomsmegler

Jarle.sagedal@sormegleren.no

Tlf: 913 24 969

Sørmeqleren AS, avd. Vennesla, Revia 1

4700 VENNESLA

Tlf: 380 22 222

Organisasjonsnummer: 9441 21 331

**Salgsoppgavedato**

04.09.2024

---





Inngangsparti





Fasade



Uteplass





Uteplass



Uteplass





Uthus



Bad



Soverom





Stue





Kjøkken



Soverom





Stue



Stue





Høyløe



Høyløe



DSC04047



# Nabolagsprofil

Kleppeveien 456

## Offentlig transport

✈️ Kristiansand Kjevik	32 min	🚗
🚏 Samkom snuplass Linje 30, N30, 31, 173, 207	7 min	🚗 6.5 km
🚉 Vennesla stasjon Linje F5	17 min	🚗 14.8 km
🚏 Randøyane Linje 91	28.8 km	
🚏 Åmdal sag Linje 173	6 min	🚗 6 km

## Avstand til byer

Kristiansand	36 min	🚗
Arendal	59 min	🚗
Stavanger	3 t 42 min	🚗

## Ladepunkt for el-bil

🚗 Extra Vennesla	14 min	🚗
🚗 Recharge Vennesla	15 min	🚗

## Vintersport

Langrenn

Alpin

- Tveit Skisenter
- Kjøretid: 31 min
- Skitrek i anlegget: 1



## Aktiviteter

Magneten bowling	13 min	🚗
Bjønndalen Camp kano- og båtutleie	23 min	🚗
Bjaavann Golfklubb	25 min	🚗
Hestemannen	35 min	🚗
Metro bowling Kristiansand	36 min	🚗

## Sport

🏠 Samkom Aktivitetshall, ballspill	7 min	🚗 6.8 km
🏠 Kvernhusdalen Ballspill, sandvolleyball	11 min	🚗 9.4 km
🏃 Treningscenteret	16 min	🚗
🏃 Trimeriet Vennesla	18 min	🚗

## Dagligvare

Joker Vatnestrøm PostNord, søndagsåpent	12 min	🚗 9.8 km
Joker Vennesla PostNord, søndagsåpent	12 min	🚗 11.1 km



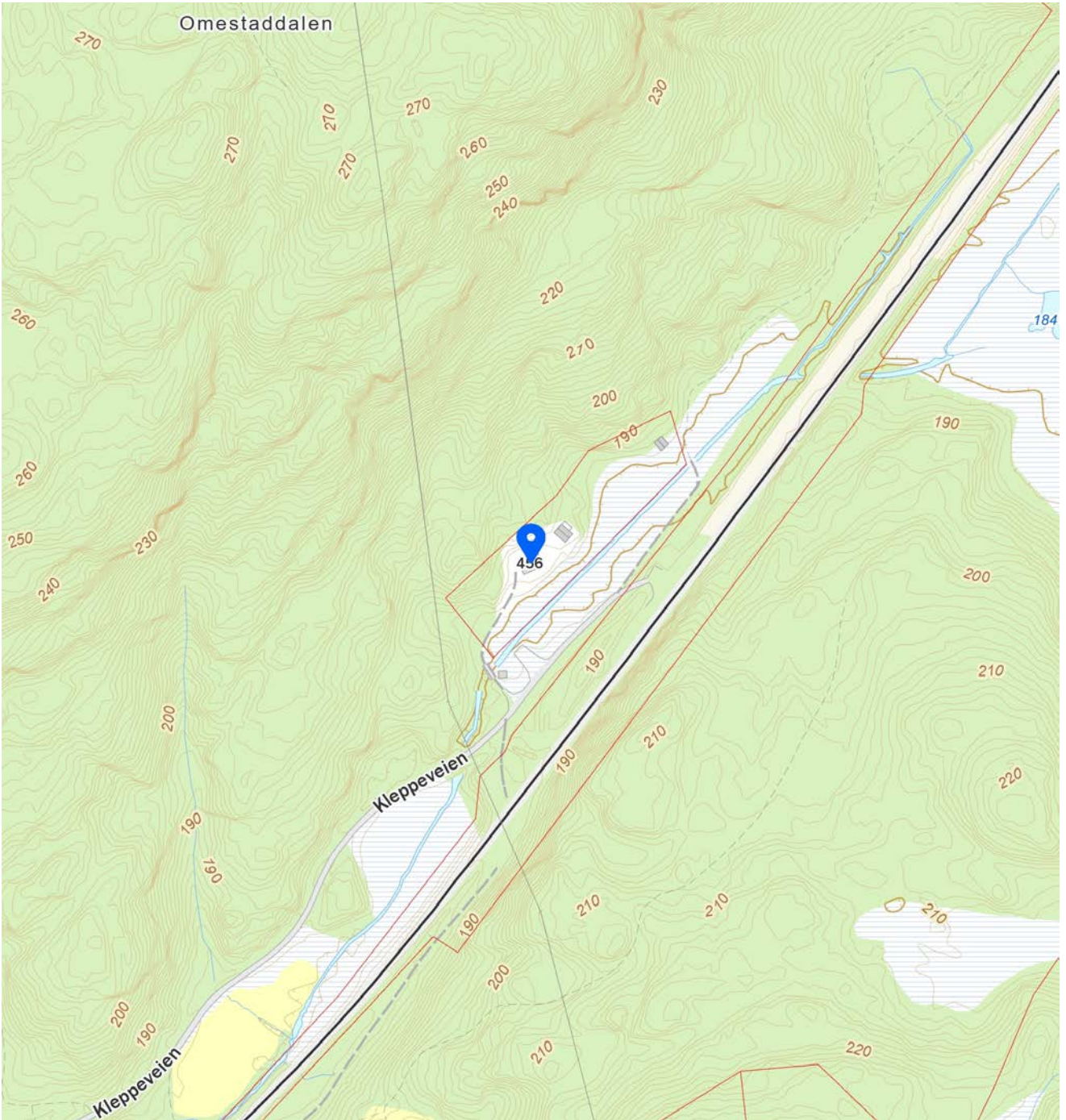
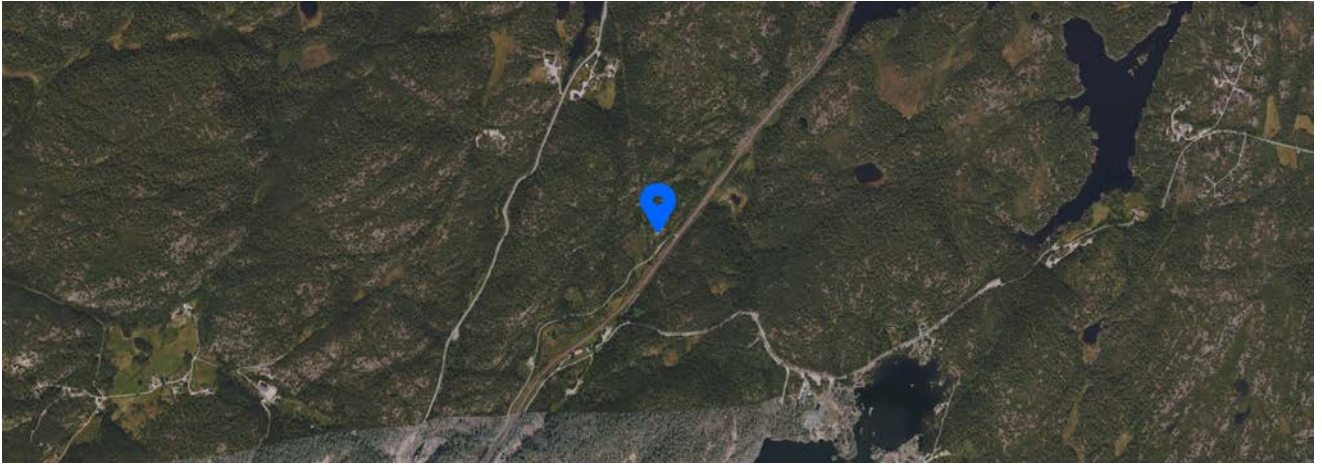





# Tilstandsrapport

 Fritidsbolig

 Kleppeveien 456, 4730 VATNESTRØM

 BIRKENES kommune

 # gnr. 26, bnr. 48

Sum areal alle bygg: BRA: 158 m<sup>2</sup> BRA-i: 126 m<sup>2</sup>



Befaringsdato: 09.08.2024

Rapportdato: 23.08.2024

Oppdragsnr.: 22159-1071

Referansenummer: QB1001

Autorisert foretak: Byggmester Lindekleiv

Sertifisert Takstingeniør: Anders Lindekleiv

Vår ref:



Rapporten kan brukes i inntil ett år etter befaringsdatoen, og kan ikke gjenbrukes ved flere boligsalg i denne perioden. For eiendomsoverdragelser fra 1.1.2024, må selger sørge for at areal i rapporten er oppdatert og følger ny bransjestandard for areal. Skjer det endringer, oppstår skader også videre på boligen, bør du som selger be om oppdatert rapport.

## Norsk takst

Norsk takst er bransjeorganisasjonen for landets bygningssakkyndige og takstforetak, med om lag 1400 sertifiserte medlemmer fordelt på omtrent 1000 bedrifter. I boligomsetningen regnes takstrappportene som et helt avgjørende element i den informasjonen som gjøres tilgjengelig for kjøper. Årlig leverer medlemmene rundt 120.000 slike takster. Det gir unik oversikt over norske boliger, og bidrar til at alle oppdrag kan utføres med utgangspunkt i erfaringsbasert kvalitet.



Det stilles høye krav til utdanning, sertifisering og yrkesetikk. Norsk takst er opptatt av at boligomsetningen skal være trygg, og legger vekt på å opptre uavhengig av andre bransjeaktører. Bygningssakkyndige fakturerer sine tjenester uten hensyn til hvilken pris som oppnås, og skal heller ikke på annen måte ha noen egeninteresse knyttet til handelen.

Uavhengighet og god fagkunnskap har over tid bygget troverdighet og tillit. Både selger og kjøper skal kunne stole på bygningssakkyndiges vurderinger. For tilfeller der det likevel skulle oppstå misnøye med utført arbeid, har vi sammen med Forbrukerrådet etablert en klagenemnd.

Norsk takst har en sentral rolle i utviklingen av norske standarder, regler og profesjonsprinsipper, og representerer bransjen i alle relevante internasjonale fora. Dette sikrer at norske bygningssakkyndige tidlig kan tilpasse seg krav og bransjetrender fra utlandet, samtidig som takseringsfaget får en norsk stemme på verdensbasis. Organisasjonen bidrar i næringspolitisk sammenheng, og har vært en pådriver for å sikre at lover og regler gir trygghet for forbrukerne i boligomsetningen.

## Byggmester Lindekleiv

Byggmester Lindekleiv er lite lokalt snekkerfirma fra Eikeland i Vennesla. Vi driver med alt fra restaurering av eldre boliger til nybygg og tomteutvikling. I 2023 startet vi også med taksering. Vi utfører jevnlig oppdrag i Vennesla, Lillesand, Birkenes og Kristiansand. I tillegg har vi faste turer i innlandet og østlige deler av Agder, samt Setesdal, Brokke og Hovden.

For spørsmål kontakt oss gjerne på telefon, sms eller e-post. For ytterligere info, besøk vår hjemmeside eller på Facebook.  
<https://www.lindekleiv.no/>



### Rapportansvarlig

Anders Lindekleiv  
Uavhengig Takstingeniør  
anders@lindekleiv.no  
993 73 223





# Dette trenger du å vite om tilstandsrapporten



## Hva er en tilstandsrapport?

En tilstandsrapport beskriver synlige skader/avvik eller tegn på skader/avvik på boligen. Rapporten fremhever vanligvis ikke positive egenskaper ved boligen.



## Hva vurderer en bygningssakkyndig?

Den bygningssakkyndige vurderer boligen ut fra hva man kan forvente av en bygning av samme alder og type. Vurderingen gjøres som regel mot hvordan det var vanlig å bygge og regler som gjaldt da boligen ble oppført (søknadstidspunktet). Forhold som er vanlige for bygningens alder, slik som slitasje etter normal bruk regnes ikke som avvik.



## Hva inneholder tilstandsrapporten?

Den bygningssakkyndige undersøker rom og bygningsdeler slik det kommer frem av [Forskrift til avhendingsloven](#). Tilstandsrapporten inneholder bare avvik som den bygningssakkyndige kan se eller kontrollere med enkle hjelpemidler. Det gjøres ikke nærmere undersøkelser slik som åpning av vegger eller andre bygningsdeler. I vegg mot våtrom og rom under terreng kan det borres et hull for å gjøre enkle undersøkelser slik som fuktøk.

## Når du kjøper en brukt bolig

Når du kjøper en brukt bolig, er det viktig å være oppmerksom på at dette ikke kan sammenlignes med å kjøpe en ny bolig. Måten boligen ble bygget på kan være annerledes enn i dag. Bygninger svekkes over tid, og utsettes for slitasje blant annet på grunn av bruk og vær og vind. Mange boliger fornyes helt eller delvis, noen i flere omganger, eller det oppføres tilbygg. Særlig for boliger som er pusset opp eller endret, er det viktig å merke seg at fornyelse av overflater ikke nødvendigvis betyr at bygningsdeler under er forbedret.

## Vurdering mot byggeår

Den bygningssakkyndige vil vurdere boligen mot hvordan det var vanlig å bygge og regler som gjaldt da bygningen ble oppført (søknadstidspunktet). Den bygningssakkyndige ser etter avvik som har betydning for og som reduserer boligens funksjon og verdi, og som kommer frem av Forskrift til avhendingslova. Noen rom og bygningsdeler slik som bad og vaskerom, og forhold som gjelder sikkerhet mot brann, rekkverk og trapper osv., vil den bygningssakkyndige vurdere mot dagens regelverk. Etter dagens regelverk vil disse kunne få en tilstandsgrad 2 eller 3 uten at det nødvendigvis er krav om at avviket må utbedres.

## Tilstandsrapporten beskriver ikke hele boligen

**BYGNINGSSAKKYNDIGE SER FOR EKSEMPEL IKKE PÅ (MED MINDRE BYGNINGSDELEN ER NEVNT I RAPPORTEN)**

- vanlig slitasje og normal vedlikeholdstilstand
- bagatellmessige forhold som ikke påvirker bygningens bruk eller verdi vesentlig
- etasjeskillere
- tilleggsbygg slik som garasje, bod, annek, naust også videre
- utvendige trapper
- støttemurer
- skjulte installasjoner
- installasjoner utenfor bygningen
- full funksjonstesting av el- og VVS-installasjoner
- geologiske forhold og bygningens plassering på grunnen
- bygningens planløsning
- bygningens innredning
- løsløse slik som hvitevarer
- utendørs svømmebasseng og pumpeanlegg
- bygningens estetikk og arkitektur
- bygningens lovlighet (bortsett fra bruksendringer, brannceller og forhold som åpenbart kan påvirke helse, miljø og sikkerhet)
- fellesarealer (med mindre boligeier har vedlikeholdsplikt for fellesarealer og dette er kjent for bygningssakkyndig, eller fellesarealet har en særlig tilknytning til boligen).

© iVerdi 2023 © Norsk takst 2023

Malen til denne rapporten, inkludert standardtekstene fra Norsk takst, er vernet etter åndsverkloven og kan kun benyttes av medlemsforetakene i Norsk takst og av takstingeniører som er sertifisert i slikt foretak, samt av kunder hos iVerdi og studenter hos NEAK. For andre aktører er eksemplarframstilling av malen og standardtekster, som utskrift og annen kopiering til bruk som grunnlag for tilsvarende rapporter, bare tillatt når det er hjemlet i lov (kopiering til privat bruk, sitat o.l.) eller avtale med Norsk Takst ([Forside](#)) eller iVerdi ([Hjem-iVerdi](#)).

Utnyttelse i strid med lov eller avtale kan medføre erstatnings- og straffansvar.

# Dette trenger du å vite om tilstandsrapporten

## Tilstanden vurderes med ulike tilstandsgrader

Tilstanden gir uttrykk for en gitt forventet tilstand, blant annet vurdert ut fra alder og normal bruk. Ved Tilstandsgrad 0 (TG0) og Tilstandsgrad 1 (TG1) gir den bygningssakkyndige normalt ingen begrunnelse for valg av tilstandsgrad. Grunnen er at bygningen eller bygningsdelen da bare har normal slitasje. Ved skjulte konstruksjoner kan alder alene avgjøre tilstandsgrad. Når bygningssakkyndige anbefaler tiltak, for eksempel utbedringer, må brukeren av rapporten vurdere om tiltakene er nødvendige og lønnsomme.

Når den bygningssakkyndige velger tilstandsgrad, baseres vurderingen på faste kriterier som følger av gjeldende bransjestandard for Teknisk tilstandsanalyse ved omsetning av bolig og Forskrift til avhendingslova.



### TILSTANDSGRAD 0, TG0: INGEN AVVIK

Bygningsdelen skal være tilnærmet ny, ikke vise tegn på slitasje og det skal være lagt frem dokumentasjon på faglig god utførelse. Det er ingen merknader til delen.



### TILSTANDSGRAD 1, TG1: MINDRE AVVIK

Bygningsdelen skal bare ha normal slitasje, og straktiltak skal ikke anses som nødvendig. Graden kan også brukes når delen er ny, men der dokumentasjon på faglig god utførelse mangler.



### TILSTANDSGRAD 2, TG2: VESENTLIGE AVVIK OG MINDRE AVVIK SOM ETTER NS 3600 GIR TG 2

Bygningsdelen skal enten ha feil utførelse, en skade eller symptomer på skade, sterk slitasje eller nedsatt funksjon. Graden gis når bygningsdelen trenger vedlikehold eller tiltak i nær fremtid. Graden skal også brukes når delen er gammel og det er grunn til å varsle om faren for skader på grunn av alderen, eller når det er grunn til å overvåke delen spesielt på grunn av fare for større skader eller følgeskader.

Ved avvik som ikke krever umiddelbare tiltak (ingen umiddelbar kostnad) så blir TG2 markert med en lysere farge.



### TILSTANDSGRAD 3, TG3: STORE ELLER ALVORLIGE AVVIK

Denne tilstandsgraden brukes ved kraftige tegn på forhold som man må regne med trenger utbedring straks eller innen kort tid. Det er påvist funksjonssvikt eller sammenbrudd.



### IKKE UNDERSØKT/IKKE TILGJENGELIG FOR UNDERSØKELSE

Det kan være avvik/skader som ikke er avdekket.

## Hva er et anslag på utbedringskostnad?

Hva det vil koste å utbedre rom eller bygningsdeler, er et forsiktig anslag basert på nåværende kvalitet, registrert avvik og angitte tiltak i rapporten. Anslaget er gitt på generelt grunnlag og må ikke forveksles med et pristilbud fra en håndverker. Det kan foreligge avvik og tiltak som ikke kommer frem av rapporten. Utbedringskostnad avhenger blant annet av personlige valg av og markedspris på materialer og tjenesteyter.

I rapporten skal det settes anslag for utbedringskostnad for TG3, og slikt anslag kan også gis ved TG2.



Ingen umiddelbare kostnader



Tiltak under kr 10 000



Tiltak mellom kr 10 000 - 50 000



Tiltak mellom kr 50 000 - 100 000



Tiltak mellom kr 100 000 - 300 000



Tiltak over kr 300 000

# Beskrivelse av eiendommen

Sjarmerende eldre fritidsbolig på vatnestrøm. Boligen går over tre etasjer. Boligen er av eldre årgang med en enklere byggeskikk enn dagens, men er regelmessig vedlikeholdt. Det ble generelt ikke oppdaget større tilstandssvekkelser utover den forventede slitasjen på grunnlag av alder, utenom enkelte punkter som undertegnende ønsker å gjøre oppmerksom på.

Oppsummering/ sammendrag av dette vises senere i rapporten. Spørsmål vedrørende rapporten kan rettes direkte til utførende takstmann på mobil 99373223. Evt. sende mail med dine spørsmål til: [Anders@lindekleiv.no](mailto:Anders@lindekleiv.no) Forøvrig må hele rapporten leses og deretter bruke god tid på visning.

## Fritidsbolig - Byggeår: 1937

### UTVENDIG

[Gå til side](#)

Taktekkingen er av betongtakstein. Taket er besiktiget fra takfot i stige. Undertak er av takbord, papp, sløyfer og lekter. Takrenner, nedløp og beslag av metall. Veggene har trekonstruksjon av ukjent utførelse. Fasade/kledning har liggende overmalt bordkledning. Boligen har saltak. Takkonstruksjon av typen sperretak av tre. I første etasje og kjeller er det trevinduer med koblet glass. Boligen har malt ytterdør og malt balkongdør i tre. Trapp av stein.

### INNENDIG

[Gå til side](#)

Overflater fremstår med normal bruks og aldersslitasje. Det nevnes at dette er en brukt bolig og at slitasje må forventes. Skruerull, normal bruks- og aldersslitasje mm er normalt. Noe fargeforskjeller og sår på gulv og veggflater er også normalt om det har hengt bilder på vegger, tepper på gulv etc. Boligen har trebjelkelag som etasjeskiller og og støpt plate på mark. Boligen har malt tretrapp. Innvendige dører av malte speildører av tre.

### VÅTROM

[Gå til side](#)

### Vaskerom

Vaskerom av eldre dato. Rommet inneholder: Vegger av mur. Taket er av malt trepanel. Støpt gulv med sluk. Kran, dusjkabinett og pumpe for vann.

### Bad

Alder er ukjent. Vegger av malte plater. Taket er av malte plater. Støpt gulv med sluk og fliser. Innredning med nedfelt servant, badekar og toalett.

### KJØKKEN

[Gå til side](#)

Kjøkkenet har innredning med glatte fronter. Benkeplaten er av laminat og metall.

### TEKNISKE INSTALLASJONER

[Gå til side](#)

Innvendige vannledninger er av kobber og plast. Det er avløpsrør av soilrør (jern). Boligen har naturlig ventilasjon. Varmtvannstanken er på ca. 200 liter. Boligen har sikringsskap med skrusikringer plassert i trapperom på loft. Boligen har brannvarsler og branslukningsapparat.

### TOMTEFORHOLD

[Gå til side](#)

Det er ukjent byggegrunn. Drenering av ukjent alder. Bygningen har grunnmur i betong og stein. Boligen ligger på en flat tomt. Utvendige avløpsrør er av støpejern. Det er septiktank med overløp til grøft. Utvendige vannledninger er av plast (PEL). Det er privat brønn. Septiktanken er av ukjent type.

### Arealer

[Gå til side](#)

### Forutsetninger og vedlegg

[Gå til side](#)

# Beskrivelse av eiendommen

## Lovlighet

[Gå til side](#)

### Fritidsbolig

- Det foreligger ikke tegninger

Det foreligger ikke tegninger, ferdigattest eller midlertidig brukstillatelse.

# Sammendrag av boligens tilstand

## Fordeling av tilstandsgrader

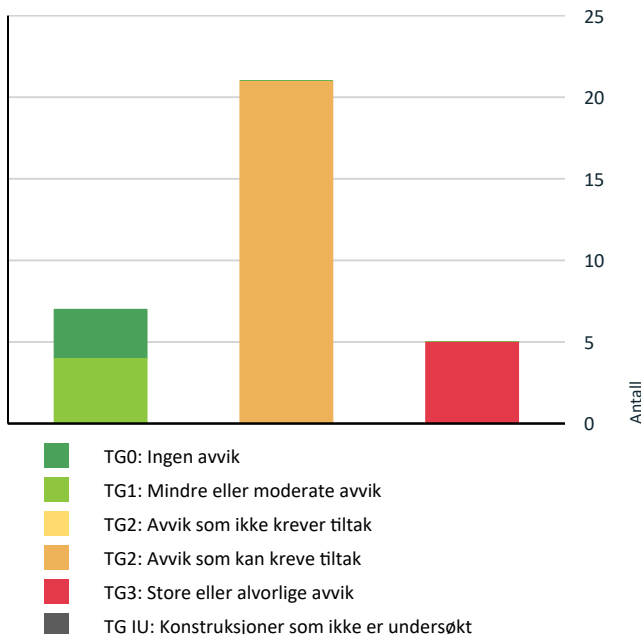

Vil du vite mer om tilstandsgrader? Se side 2.

## Anslag på utbedringskostnad

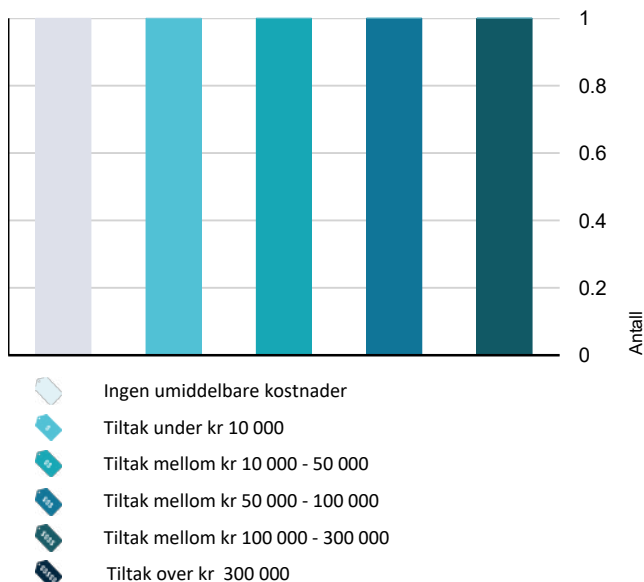

Hva er anslag på utbedringskostnad? Se side 4.

## Spesielt for dette oppdraget/rapporten

Befaringen er utført 09.08.24 Klokka 09.00

Det var skyer/regn og 20 grader.

Målingene er utført med Limit laser 1001HV/G Professional med Nivelleringspresisjon  $\pm 0,3$  mm/m\*

Fuktmålingene/fuktsøkene er utført med ProtimeterMMS3

Garasjer/boder og lignende har generelt en enklere byggeskikk og standard og blir derfor ikke vurdert på samme måte som boligen.

Overflater er vurdert i rapporten, kun slitasje/svikt ut over normal bruks- og aldersslitasje nevnes. Dette gjelder synlige flater.

Det er ikke flyttet på tunge møbler, bilder, tepper og andre gjenstander hvis ikke det er nødvendig for å komme til utsatte områder.

Branntekniske forhold/brannskille mellom boenhetene er ikke kontrollert.

Det tas forbehold om eventuelle skjulte feil/mangler. Lukkede konstruksjoner og overflater er ikke kontrollert.

Dersom det ikke er utført hulltaking, er det utført fuktsøk/fuktmåling ved egnet fuktmålingsutstyr. Det er utført på erfaringsmessig utsatte steder på våtrommene. Kun avvik blir kommentert.

## Oppsummering av avvik

Vil du vite mer? Se på rommet eller bygningsdelen senere i rapporten.

### Fritidsbolig

#### ! TG 3 STORE ELLER ALVORLIGE AVVIK

! Utvendig > Utvendige trapper [Gå til side](#)

! Innvendig > Kryp kjeller [Gå til side](#)

! Våtrom > Kjeller > Vaskerom > Generell [Gå til side](#)

! Våtrom > Loft > Bad > Generell [Gå til side](#)

! Kjøkken > 1.Etasje > Kjøkken > Avtrekk [Gå til side](#)

#### ! TG 2 AVVIK SOM KAN KREVE TILTAK

! Utvendig > Taktekking [Gå til side](#)

! Utvendig > Nedløp og beslag [Gå til side](#)

! Utvendig > Veggkonstruksjon [Gå til side](#)

! Utvendig > Takkonstruksjon/Loft [Gå til side](#)



# Sammendrag av boligens tilstand

! Utvendig > Vinduer	<a href="#">Gå til side</a>
! Utvendig > Dører	<a href="#">Gå til side</a>
! Innvendig > Etasjeskille/gulv mot grunn	<a href="#">Gå til side</a>
! Innvendig > Radon	<a href="#">Gå til side</a>
! Innvendig > Pipe og ildsted	<a href="#">Gå til side</a>
! Innvendig > Rom Under Terreng	<a href="#">Gå til side</a>
! Innvendig > Innvendige trapper	<a href="#">Gå til side</a>
! Kjøkken > 1.Etasje > Kjøkken > Overflater og innredning	<a href="#">Gå til side</a>
! Tekniske installasjoner > Vannledninger	<a href="#">Gå til side</a>
! Tekniske installasjoner > Avløpsrør	<a href="#">Gå til side</a>
! Tekniske installasjoner > Varmtvannstank	<a href="#">Gå til side</a>
! Tekniske installasjoner > Elektrisk anlegg	<a href="#">Gå til side</a>
! Tomteforhold > Drenering	<a href="#">Gå til side</a>
! Tomteforhold > Grunnmur og fundamenter	<a href="#">Gå til side</a>
! Tomteforhold > Terrengforhold	<a href="#">Gå til side</a>
! Tomteforhold > Utvendige vann- og avløpsledninger	<a href="#">Gå til side</a>
! Tomteforhold > Septiktank	<a href="#">Gå til side</a>

# Tilstandsrapport

## FRITIDSBOLIG

**Byggeår**  
1937

**Kommentar**  
Opplysninger fra eier.

## UTVENDIG

### Takteking

*Punktet må sees i sammenheng med Takkonstruksjon/Loft*

Taktekingen er av betongtakstein. Taket er besiktiget fra takfot i stige. Undertak er av takbord, papp, sløyfer og lekter.

#### Vurdering av avvik:

- Mer enn halvparten av forventet brukstid er passert på taktekingen.
- Mer enn halvparten av forventet brukstid er passert på undertak.

#### Konsekvens/tiltak

- Tidspunkt for utskiftning av takteking nærmer seg.
- Tidspunkt for utskiftning av undertak nærmer seg.



Mosedannelse og slitasje på takstein.

### Nedløp og beslag

Takrenner, nedløp og beslag av metall.

#### Vurdering av avvik:

- Det er ikke tilfredsstillende bortledning av vann fra taknedløp ved grunnmur.
- Mer enn halvparten av forventet brukstid er passert på renner/nedløp/beslag.

#### Konsekvens/tiltak

- Det bør lages system for bortledning av vann fra taknedløp ved grunnmur.

Takrenner, nedløp og beslag har en forventet levetid på ca 25-35 år. Det vil være naturlig med utskiftning av takrenner, nedløp og beslag i samarbeid med utskiftning av takteking og undertak.



# Tilstandsrapport



Anbefaler og monterer pipehatt.



## Veggkonstruksjon

Veggene har trekonstruksjon av ukjent utførelse. Fasade/kledning har liggende overmalt bordkledning.

### Vurdering av avvik:

- Det er ingen eller liten lufting i nedre kant av kledning mot grunnmur.
- Det er påvist spredte råteskader i bordkledningen.

### Konsekvens/tiltak

- Råteskadet trekledning må skiftes ut.

Liten eller ingen lufting bak kledning kan føre til kondens da konstruksjonen ikke blir luftet. Anbefaler å etablere dette når veggene eventuelt restaureres.

# Tilstandsrapport



mykt treverk enkelte steder i bunnstokk.



Ingen lufting bak kledning.



Noe flassing og sprekker i treverk.

## TG 2 Takkonstruksjon/Loft

*Punktet må sees i sammenheng med Taktekking*

Boligen har saltak. Takkonstruksjon av typen sperretak av tre.

### Vurdering av avvik:

- Det er begrenset/dårlig ventilering av takkonstruksjonen.

### Konsekvens/tiltak

- Lufting/ventilering bør forbedres.



# Tilstandsrapport



Ingen ventil i gavler.

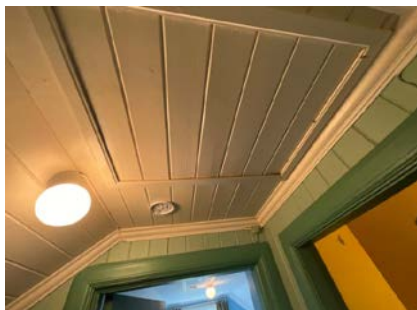

Luke til kaldtloft.

## Vinduer

I første etasje og kjeller er det trevinduer med koblet glass.

### Vurdering av avvik:

- Karmene i vinduer er slitte og det er sprekker i treverket.

### Konsekvens/tiltak

- Det må påregnes noe vedlikehold og at enkelte vinduer må skiftes ut.



## Vinduer loft

Loftet har malte trevinduer med 2-lags glass.

Årstall: 2019

Kilde: Produksjonsår på produkt

# Tilstandsrapport



## TG 2 Dører

Boligen har malt ytterdør og malt balkongdør i tre. Normalt vedlikehold som justering og smøring av hengsler må påregnes.

### Vurdering av avvik:

- Karmene i dører er værslitte utvendig og det er sprekker i trevirket.

### Konsekvens/tiltak

- Det må påregnes noe vedlikehold og at enkelte dører må skiftes ut.



Balkongdør med gjennomgående sprekk i dørbblad.

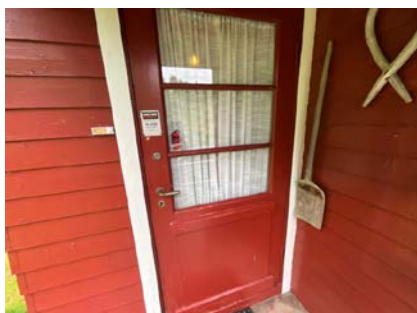

Ytterdør ok

## TG 3 Utvendige trapper

Trapp av stein.

### Vurdering av avvik:

- Det er ikke montert rekkverk.

### Konsekvens/tiltak

- Rekkverk må monteres for å lukke avviket.



# Tilstandsrapport

Kostnadsestimat: Under 10 000



## INNSENDIG

### TG 1 Overflater

Overflater fremstår med normal bruks og aldersslitasje. Det nevnes at dette er en brukt bolig og at slitasje må forventes. Skruehull, normal bruks- og aldersslitasje mm er normalt. Noe fargeforskjeller og sår på gulv og veggflater er også normalt om det har hengt bilder på vegger, tepper på gulv etc.

### TG 2 Etasjeskille/gulv mot grunn

Boligen har trebjelkelag som etasjeskiller og støpt plate på mark.

#### Vurdering av avvik:

- Målt høydeforskjell på over 15 mm gjennom hele rommet. Tilstandsgrad 2 gis med bakgrunn i standardens krav til godkjente måleavvik.

Avvik på 18 mm målt i soverom på loft.

#### Konsekvens/tiltak

- For å få tilstandsgrad 0 eller 1 må høydeforskjeller rettes opp. Det vil imidlertid sjelden være økonomisk rasjonelt som et enkeltstående tiltak i en bolig som dette. Dersom boligen en gang skal renoveres, kan man vurdere slike tiltak.

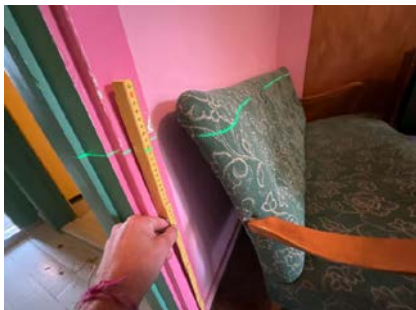

### TG 2 Radon

Det er ikke foretatt radonmålinger og bygget er heller ikke utført med radonsperre.

#### Vurdering av avvik:

- Det er ikke foretatt radonmålinger, og bygget er heller ikke utført med radonsperre.

#### Konsekvens/tiltak

# Tilstandsrapport

- Det bør gjennomføres radonmålinger.

## TG 2 Pipe og ildsted

Boligen har mursteinspipe og vedovn i kjeller og stue i første etasje..

### Vurdering av avvik:

- Mer enn halvparten av forventet brukstid er passert på pipe.

### Konsekvens/tiltak

- Det bør foretas nærmere undersøkelser av pipeløp.

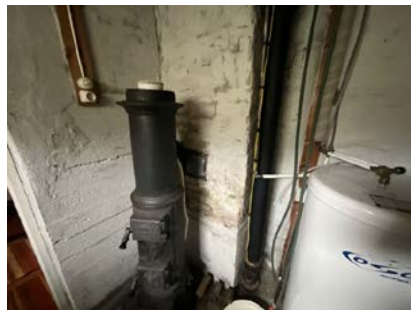

## TG 2 Rom Under Terreng

*Punktet må sees i sammenheng med 'Drenering'*

Gulvet er av betong. Veggene har betong/mur. Hulltaking er ikke foretatt. Rommet har en konstruksjon som gjør hulltaking unødvendig.

### Vurdering av avvik:

- Det er påvist indikasjoner på noe fuktgjennomtrenging i kjellergulv.

### Konsekvens/tiltak

- Det påviste fuktnivå gir grunn til å overvåke konstruksjonen jevnlig for å se utvikling over tid, og eventuelt foreta tiltak for å unngå fuktskader.



# Tilstandsrapport



## Kryp Kjeller

Bygningen har krypkjeller under trebjelkelag og stubbegulv.

### Vurdering av avvik:

- Det er påvist synlig vann i krypkjeller eller synlige tegn på innsig av vann i krypkjeller.

### Konsekvens/tiltak

- Andre tiltak:

Det er registrert fritt vann i krypkjeller, avviket har liten risiko grunnet utformingen av rommet. Det er lagt inn drens slange for å fjerne vann. Krypkjeller må ventileres tilstrekkelig. Bruken av krypkjeller vil være avgjørende.

**Kostnadsestimat: Ingen umiddelbar kostnad**



## Innvendige trapper

Boligen har malt tretrapp.

### Vurdering av avvik:

- Det mangler håndløper på vegg i trappeløpet.

### Konsekvens/tiltak

- Håndløper bør monteres, men det var ikke krav på byggetidspunktet.

# Tilstandsrapport

## TG 1 Innvendige dører

Innvendige dører av malte speildører av tre. Normalt vedlikehold som justering og smøring av hengsler må påregnes.

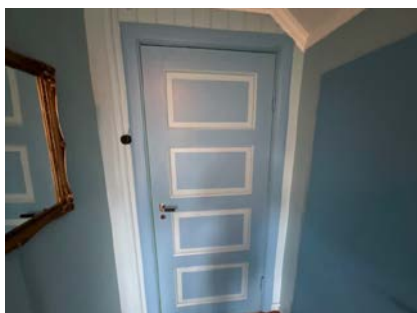

## VÅTROM

### KJELLER > VASKEROM

## TG 3 Generell

Vaskerom av eldre dato.  
Rommet inneholder:  
Vegger av mur.  
Taket er av malt trepanel.  
Støpt gulv med sluk.  
Kran, dusjkabinett og pumpe for vann.

### Vurdering av avvik:

- Våtrommet må oppgraderes for å tåle normal bruk etter dagens krav.

### Konsekvens/tiltak

- Våtrommet må totalrenoveres. Alle forhold med tettesjikt, våtsone, sluk m.m. må dokumenteres.

Kostnadsestimat: 50 000 - 100 000



### KJELLER > VASKEROM

## TG 0 Tilliggende konstruksjoner våtrom

Hulltaking er ikke foretatt da det ikke er fysisk mulig pga tilliggende konstruksjoner av mur. Vannledninger er synlig på vegger og fuktnivå normalt med tanke på rommets utførelse.



# Tilstandsrapport

## LOFT > BAD

### Generell

Alder er ukjent. Rommet er over 30 år, som man regner for å være maksimal levetid på et våtrom. Det foreligger ingen dokumentasjon på arbeidene. Rommet inneholder:  
Vegger av malte plater.  
Taket er av malte plater.  
Støpt gulv med sluk og fliser.  
Innredning med nedfelt servant, badekar og toalett.

#### Avvik:

Det kan ikke konstateres at rommet er utført med membran.  
Det er kun naturlig ventilasjon ved ventil i veggen.  
Det er hulrom ( Bom ) under fliser.  
Det er riss og sprekker i fliser.

#### Vurdering av avvik:

- Våtrommet må oppgraderes for å tåle normal bruk etter dagens krav.

#### Konsekvens/tiltak

- Våtrommet må totalrenoveres. Alle forhold med tettesjikt, våtsone, sluk m.m. må dokumenteres.

**Kostnadsestimat: 100 000 - 300 000**

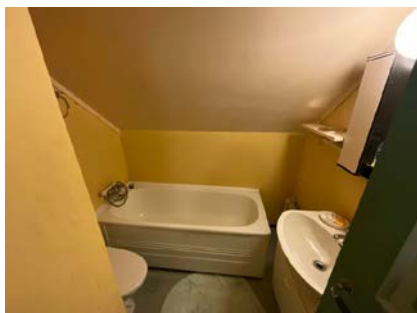

## LOFT > BAD

### Tilliggende konstruksjoner våtrom

Hulltaking er foretatt, uten å påvise unormale forhold.  
Hulltaking utført på tilstøtende vegg mot gang inn til stue, med fuktverdi på 6% inne i konstruksjonen.  
Hulltaking er ingen garanti for at det ikke er fukt eller sviikt i konstruksjoner, men en indikasjon på at det fremstår normalt i området der hulltaking er utført.

# Tilstandsrapport



## KJØKKEN

### 1. ETASJE > KJØKKEN

#### TG 2 Overflater og innredning

Kjøkkenet har innredning med glatte fronter. Benkeplaten er av laminat og metall.

#### Vurdering av avvik:

- Kjøkkeninnredningen er av eldre dato, og den mangler bruksfunksjoner/løsninger som er forventbart på et kjøkken.

#### Konsekvens/tiltak

- Det er påregnelig med utskiftning/utbedringer av kjøkkeninnredningen.



### 1. ETASJE > KJØKKEN

#### TG 3 Avtrekk

Det er ingen ventilering fra kjøkken.

#### Vurdering av avvik:

- Det er ikke påvist noen form for ventilering av kjøkkenrommet (lukket rom).

#### Konsekvens/tiltak

- Det bør om mulig etableres mekanisk avtrekk ut.

**Kostnadsestimat: 10 000 - 50 000**



# Tilstandsrapport

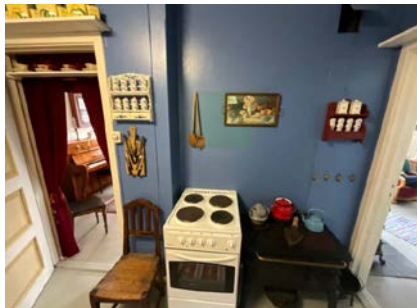

## TEKNISKE INSTALLASJONER

### Vannledninger

Innvendige vannledninger er av kobber og plast. Normal levetid for vannrør av kobber er 25 - 75 år

#### Vurdering av avvik:

- Mer enn halvparten av forventet brukstid er passert på innvendige vannledninger.

#### Konsekvens/tiltak

- Det er ikke behov for utbedringstiltak siden anlegget fungerer i dag, men ut ifra alder kan skader plutselig oppstå på eldre anlegg.

### Avløpsrør

Det er avløpsrør av soilrør (jern).

#### Vurdering av avvik:

- Mer enn halvparten av forventet brukstid er passert på innvendige avløpsledninger.

#### Konsekvens/tiltak

- Det er ikke behov for utbedringstiltak siden anlegget fungerer i dag, men ut ifra alder kan skader plutselig oppstå på eldre anlegg.



### Ventilasjon

Boligen har naturlig ventilasjon.

### Varmtvannstank

Varmtvannstanken er på ca. 200 liter.

Årstall: 2001

Kilde: Produksjonsår på produkt

# Tilstandsrapport

## Vurdering av avvik:

- Det er påvist at varmtvannstank er over 20 år

## Konsekvens/tiltak

- Det er ikke behov for utbedringstiltak siden tanken fungerer i dag, men ut ifra alder kan skader plutselig oppstå på eldre tanker.

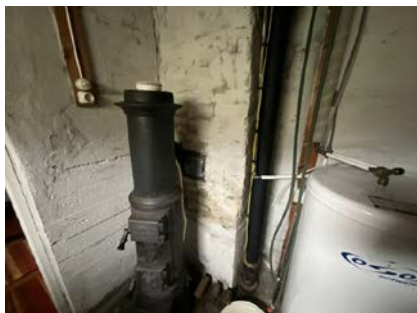

## TE 2 Elektrisk anlegg

*Dette er en forenklet kontroll begrenset til de spørsmål og undersøkelser som forskrift til avhendingslova (tryggere bolighandel) § 2-18 inneholder. Dette kan ikke sammenlignes med en kontroll utført av offentlig myndighet (Det lokale eltilsyn) eller registrert elektrovirksomhet, og en bygnings sakkyndig har verken kompetanse eller lov til å foreta en slik kontroll.*

*Tilstandsgraden er vurdert ut fra den forenklede og begrensede kontrollen som forskriften inneholder. El-anlegget kan ha feil og mangler som en slik forenklet undersøkelse ikke vil avdekke. Vær derfor oppmerksom på denne risikoen, og søk videre veiledning eller få en fullstendig kontroll utført av registrert elektrovirksomhet.*

Boligen har sikringsskap med skrusikringer plassert i trapperom på loft.

1. Foreligger det eltilsynsrapport de siste 5 år, og det er ikke foretatt arbeid på anlegget etter denne, utenom retting av eventuelle avvik i eltilsynsrapport (dvs en el-tilsynsrapport uten avvik)?

Nei

### Spørsmål til eier

2. Når ble det elektriske anlegget installert eller sist gang totalt rehabilitert (årstall)? Med totalt rehabilitert menes fullstendig utskiftet anlegg fra inntakssikring og videre.

ukjent

3. Er alle elektriske arbeider/anlegg i boligen utført av en registrert elektroinstallasjonsvirksomhet?

Ja

4. Er det elektriske anlegget utført eller er det foretatt tilleggsarbeider på det elektriske anlegget etter 1.1.1999?

Nei

5. Foreligger det kontrollrapport fra offentlig myndighet – Det Lokale Eltilsyn (DLE) eller eventuelt andre tilsvarende kontrollinstanser med avvik som ikke er utbedret eller kontrollen er over 5 år?

Nei

6. Forekommer det ofte at sikringene løses ut?

Nei

7. Har det vært brann, branntilløp eller varmgang (for eksempel termiske skader på deksler, kontaktpunkter eller lignende) i boligens elektriske anlegg?

Nei

### Generelt om anlegget

8. Er det tegn til at det har vært termiske skader (tegn på varmgang) på kabler, brytere, downlights, stikkontakter og elektrisk utstyr? Sjekk samtidig tilstanden på elektrisk tilkobling av varmtvannsbereider, jamfør eget punkt under varmtvannstank

Nei

9. Er der synlig defekter på kabler eller er disse ikke tilstrekkelig festet?

Nei



# Tilstandsrapport

## Inntak og sikringsskap

10. Er det tegn på at kabelinnføringer og hull i inntak og sikringsskap ikke er tette, så langt dette er mulig å sjekke uten å fjerne kapslinger?  
**Nei**
11. Finnes det kursfortegnelse, og er den i samsvar med antall sikringer?  
**Ja**
12. Foreta en helhetsvurdering av det elektriske anlegget, dets alder, allmenne tilstand og fare for liv og helse. Bør det elektriske anlegget ha en utvidet el-kontroll?  
**Ja EL-anlegg har lang levetid om ikke det belastes mer enn beregnet. Anlegget er av eldre dato. Anbefaler utvidet el kontroll.**



## TG 0 Branntekniske forhold

*Dette er en forenklet kontroll begrenset til de spørsmål som fremkommer under. Tilstandsgraden er basert på retningslinjer til disse spørsmålene i bransjestandarden NS3600. Dette kan ikke sammenlignes med en fullstendig kontroll av branntekniske forhold av offentlig myndighet, eller en vurdering av boligens branntekniske forhold eller prosjektering fra en rådgiver med spesialkompetanse. En bygningsakkyndig har verken kompetanse til å gi slik veiledning eller lov til å foreta en slik kontroll.*

*Tilstandsgraden er vurdert ut fra den forenklede og begrensede kontrollen. Det kan være feil og mangler om branntekniske forhold som en slik forenklet undersøkelse ikke vil avdekke. Vær derfor oppmerksom på denne risikoen, og søk videre veiledning eller rådgivning.*

Boligen har brannvarsler og bransslukningsapparat.

1. Er det mangler for bransslukningsutstyr i boligen iht. forskriftskrav på søknadstidspunktet, men minst Byggeforskrift 1985?  
**Nei**
2. Er det skader på branssløkkingsutstyr eller er apparatet eldre enn 10 år?  
**Nei**
3. Er det mangler på røykvarsler i boligen iht. forskriftskrav på søknadstidspunktet, men minst Byggeforskrift 1985?  
**Nei**
4. Er det skader på røykvarslere?  
**Nei**

# Tilstandsrapport



## TOMTEFORHOLD

### Byggegrunn

Det er ukjent byggegrunn.

### 📍 TG 2 Drenering

*Punktet må sees i sammenheng 'Rom under terreng'*

Drenering av ukjent alder.

#### Vurdering av avvik:

- Det mangler, eller på grunn av alder er det sannsynlig at det mangler, utvendig fuksikring av grunnmuren ved kjeller/underetasje.
- Mer enn halvparten av forventet levetid på drenering er overskredet.

#### Konsekvens/tiltak

- Overvåk tilstanden jevnlig. For å få tilstandsgrad 0 eller 1 må dreneringen skiftes ut, men tidspunktet for når dette er nødvendig er vanskelig å si noe om. Bruken av underetg/kjeller vil og være avgjørende.

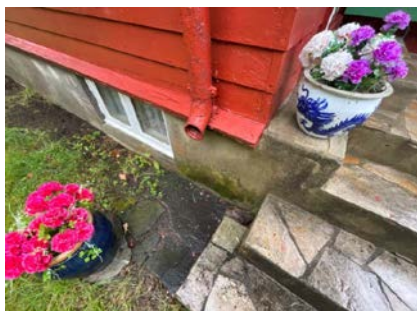

### 📍 TG 2 Grunnmur og fundamenter

Bygningen har grunnmur i betong og stein.

#### Vurdering av avvik:

- Grunnmuren har sprekkdannelser.

#### Konsekvens/tiltak

- Andre tiltak:

Noe sprekkdannelser observert i grunnmur, noe som ikke er unormalt på eldre bygg. Anbefaler og overvåke tilstandanden og utbedre ved behov.

# Tilstandsrapport



## Terrengforhold

Boligen ligger på en flat tomt.

### Vurdering av avvik:

- Det er påvist dårlig fall eller flatt terreng inn mot grunnmuren og dermed muligheter for større vannansamlinger.

### Konsekvens/tiltak

- Det bør foretas terrengjusteringer.

Anbefaler å etablere fall bort fra grunnmuren. Fallet ut fra bygningen skal være minimum 1:50 i en avstand på minst 3 m fra veggen. Vannet skal enten føres i tett ledning bort fra huset eller ledes vekk fra veggen på terrengoverflaten. Bruken av kjelleren vil være avgjørende.



Flatt terreng i bakkant av boligen.

## Utvendige vann- og avløpsledninger

Utvendige avløpsrør er av støpejern. Det er septiktank med overløp til grøft. Utvendige vannledninger er av plast (PEL). Det er privat brønn. Brønn og Vannkvalitet er ikke kontrollert, men eier opplyser om at alt fungerer.

### Vurdering av avvik:

- Mer enn halvparten av forventet brukstid er passert på utvendige avløpsledninger.

### Konsekvens/tiltak

- Det er ikke behov for utbedringstiltak siden anlegget fungerer i dag, men ut ifra alder kan skader plutselig oppstå på eldre anlegg.



# Tilstandsrapport



## Septiktank

Septiktanken er av ukjent type. Alder er ukjent. Eier opplyser om at tank fungerer.

### Vurdering av avvik:

- Mer enn halvparten av forventet brukstid er passert på septiktank.

### Konsekvens/tiltak

- Det er ikke behov for utbedringstiltak siden anlegget fungerer i dag, men ut ifra alder kan skader plutselig oppstå på eldre anlegg.

# Bygninger på eiendommen

## Redskapsbod/uthus



**Anvendelse**

**Byggeår**

**Kommentar**

**Standard**

**Vedlikehold**

### Beskrivelse

På eiendommen står en frittstående redskapsbod/uthus..

redskapsbod er oppført med:

Grunnmur av stein og betong.

Gulv er av jordgulv og tregulv.

Vegger er av bindingsverk av tre, med liggende overmalt trekledning utvendig.

Takkonstruksjon av taksperer av tre.

Taktekking av betongtakstein.

Takrenner og beslag av metall.

Vinduer og dører av tre.

Avvik:

Redskapsboden har skjevheter

Enkelte råteskader i kledning.

Taktekking nærmer seg moden for utskiftning.

Redskapsboden er ikke vurdert på samme måte som boligen og det er gitt en generell tilstandsgrad.

TG:2 settes på bakgrunn av en helhetsvurdering av alder, avik og slitasje tatt i betraktning.

Det må forventes vedlikehold og oppgradering av enkelte bygningsdeler.





# Arealer, byggetegninger og brannceller

Standard gjeldende fra 01.01.2024

Arealmålinger og arealoppsett er basert på Norsk standard 3940:2023 Areal- og volum-beregninger av bygninger. Arealet gjelder for tidspunktet da boligen ble målt

## Hva er måleverdig areal?

Arealet i rommet må ha minst 1,90 m fri høyde over gulvet og minst bredde på 0,60 m. Et loft med skråtak vil for eksempel bare få registrert målbart areal der høyden er minst 1,90 m og bredden minst 0,60 m. Rommet må ha dør eller luke, og gangbart gulv.

## Hva er bruksareal?

**BRA = BRA-i + BRA-e + BRA-b**

Bruksarealet for bygningen er bruttoarealet minus arealet som opptas av yttervegger.

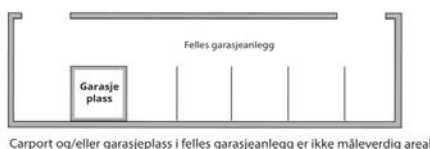

Internt bruksareal (BRA-i)	Arealet innenfor boenheten(e)
Eksternt bruksareal (BRA-e)	Arealet av alle rom utenfor boenheten(e) og som tilhører denne, slik som for eksempel boder
Innglasset balkong mv (BRA-b)	Arealet av innglasset balkong, veranda eller altan når denne er tilknyttet boenheten(e)
Terrasse- og balkongareal (TBA)	Arealet av terrasser, åpne balkonger og åpen altan tilknyttet boenheten(e)

**Gulvareal (GUA)**  
Er sum av BRA (bruksareal) og ALH (areal med lav takhøyde).  
Areal med lav takhøyde (ALH) er ikke måleverdig areal, som skyldes skråtak og lav himlingshøyde.

GUA kan opplyses i markedsføring der det er aktuelt for den konkrete boligen og kun sammen med BRA-i, for eksempel der gulvflaten har en verdi og har funksjon ved møblering og bruk av rommene. Ikke innredet areal som kaldloft, måles og oppgis normalt ikke.

## Arealet kan ikke alltid fastsettes nøyaktig

Areal kan være komplisert eller umulig å måle opp nøyaktig fordi det er vanskelig å fastslå tykkelsen på innervegger, skjevheter i og utforming av bygningsskonstruksjoner som karnapp, buer og vinkler som ikke er rette, åpne rom over flere etasjer og så videre.

Eiendommens markedsverdi kan ikke baseres på en matematisk beregning basert på antall kvadratmeter opplyst i rapporten. Opplysninger om areal kan altså ikke alene benyttes for å beregne eiendommens verdi.

## Den bygningssakkyndige kan avdekke eventuelle bruksendringer og avvik i branncelleinndeling

Den bygningssakkyndige ser på byggetegninger hvis de er tilgjengelige og dette er en del av oppdraget, og vurderer bruken av boligen opp mot tegningene. Hvis den bygningssakkyndige avdekker at en bolig ikke ser ut til å være delt opp i brannceller etter kravene i byggt teknisk forskrift på befaringstidspunktet, skal det opplyses om dette.

Reglene om bruksendring og brannceller kan være kompliserte. Søk videre faglige råd om rapporten ikke gir deg svar. Den bygningssakkyndige kan ikke vurdere og svare på alle spørsmål, og kan heller ikke vite om kommunen kan gi unntak for kravene som gjelder. [Vil du vite mer?](#)

## Om brannceller

En branncelle er hele eller avgrensede deler av en bygning hvor en brann fritt kan utvikle seg uten at den kan spre seg til andre bygninger eller andre deler av bygningen i løpet av en fastsatt tid.

## Om bruksendring

Bruksendring er å endre bruken av et rom fra en tillatt bruk til en annen. Dette kan kreve søknad og tillatelse, for eksempel hvis du endrer et rom fra bod til soverom eller arbeidsrom, eller hvis du endrer en bolig til to separate boliger.

Rom for varig opphold har krav til takhøyde, romstørrelse, rømningsvei og lysforhold som må være oppfylt. Du kan søke kommunen om unntak for kravene, men kan ikke regne med å få unntak for krav som går på helse og sikkerhet, for eksempel krav til rømningsvei.

Bruksendring som krever godkjenning, og som ikke er søkt bruksendret, er ulovlig. Kommunen kan etter plan- og bygningsloven kapittel 32 forfølge overtredelser. Kommunen kan pålegge deg å avslutte den ulovlige bruken, eventuelt å rette eller tilbakeføre rommet til godkjent bruk.

# Arealer

## Fritidsbolig

### Ny arealstandard

Etasje	Bruksareal BRA m <sup>2</sup>			SUM	Terrasse- og balkongareal (TBA)
	Internt bruksareal (BRA-i)	Eksternt bruksareal (BRA-e)	Innglasset balkong (BRA-b)		
Kjeller	37			37	
1.Etasje	56			56	
Loft	33			33	
<b>SUM</b>	<b>126</b>				
<b>SUM BRA</b>	<b>126</b>				

### Romfordeling

Etasje	Internt bruksareal (BRA-i)	Eksternt bruksareal (BRA-e)	Innglasset balkong (BRA-b)
Kjeller	Trapperom , Bod , Vaskerom , Bod 2		
1.Etasje	Gang m/trapp , Kjøkken , Stue , Trapperom		
Loft	Gang m/trapp , Soverom , Soverom 2, Bad		

### Kommentar

I 2.etasje er ikke kott medregnet da deler av disse ikke var tilgjengelige på befaringsdagen.

## Lovlighet

### Byggetegninger

Det foreligger ikke tegninger

*Kommentar:* Det foreligger ikke tegninger, ferdigattest eller midlertidig brukstillatelse.

### Brannceller

Er det påvist synlige tegn på avvik i branncelleinndeling ut ifra dagens byggeteknisk forskrift?

Ja  Nei

### Nyere håndverkstjenester

Er det ifølge eier utført håndverkstjenester på boligen siste 5 år?

Ja  Nei

### Krav for rom til varig opphold

Er det påvist avvik i forhold til rømningsvei, dagslysflate eller takhøyde?

Ja  Nei

*Kommentar:*

## Redskapsbod/uthus

### Ny arealstandard

Etasje	Bruksareal BRA m <sup>2</sup>			SUM	Terrasse- og balkongareal (TBA)
	Internt bruksareal (BRA-i)	Eksternt bruksareal (BRA-e)	Innglasset balkong (BRA-b)		
1.Etasje		32		32	
<b>SUM</b>		<b>32</b>			
<b>SUM BRA</b>	<b>32</b>				

### Romfordeling

Etasje	Internt bruksareal (BRA-i)	Eksternt bruksareal (BRA-e)	Innglasset balkong (BRA-b)
1.Etasje		2 stk Bod	

### Total fordeling mellom P-ROM og S-ROM

Tabellen under viser fordelingen av P-ROM og S-ROM etter veiledningen til NS 3940: 2012. Dette er til informasjon og til sammenligning. Tallene er omtrentlige, kan avvike fra faktiske målinger og er ikke juridisk bindende

	P-ROM( m2)	S-ROM( m2)
Fritidsbolig	112	14
Redskapsbod/uthus	0	32



# Befarings - og eiendomsopplysninger

## Befaring

Dato	Til stede	Rolle
09.8.2024	Anders Lindekleiv	Takstingeniør
	Rolf Dahle	Rekvirent

## Matrikkeldata

Kommune	gnr.	bnr.	fnr.	snr.	Areal	Kilde	Eieforhold
4216 BIRKENES	26	48		0	4896.2 m <sup>2</sup>	BEREGNET AREAL (Ambita)	Eiet

### Adresse

Kleppeveien 456

### Hjemmelshaver

Dahle Rolf

## Siste hjemmelsovergang

Kjøpesum	År
65 000	1985

# Kilder og vedlegg

## Dokumenter

Beskrivelse	Dato	Kommentar	Status	Sider	Vedlagt
Egenerklæring			Gjennomgått		Nei
Ordrebekreftelse			Fremvist		Nei
Ferdigattest		Det foreligger ikke ferdigattest eller midlertidig brukstillatelse	Eksisterer Ikke		Nei
Tegninger		Det foreligger ikke bygningstegninger	Eksisterer Ikke		Nei

# Tilstandsrapportens avgrensninger

## STRUKTUR•REFERANSENIVÅ•TILSTANDSGRADER

• Rapporten er basert på innholdskrav i Forskrift til avhendingslova (tryggere bolighandel). Formålet er å gi en tilstandsanalyse til bruk for den som bestiller og/eller i et salg til forbruker, og ikke for andre tredjeparter. Rapportens omfang, struktur, metode og begrepsbruk følger i hovedsak Norsk Standard NS 3600:2018 (Teknisk tilstandsanalyse ved omsetning av bolig), samt Takstbransjens retningslinjer ved tilstandsrapportering for boliger og Takstbransjens retningslinjer for arealmåling.

• Tilbakeholdt eller uriktig informasjon som har betydning for vurderingen, er ikke bygningssakkyndiges ansvar. Rapporten beskriver avvik, altså en tilstand som er dårligere enn referansenivået. Rapporten framhever normalt ikke positive sider ved boligen ut over det som fremgår av tilstandsgradene.

• Tilstanden angis i rapporten og gir uttrykk for en gitt forventet tilstand blant annet vurdert ut fra alder og normal bruk slik:

i) **Tilstandsgrad 0, TG0:** Ingen avvik eller skader. I tillegg må bygningsdelen være tilnærmet ny, mindre enn 5 år, og det foreligger dokumentasjon på faglig god utførelse.

ii) **Tilstandsgrad 1, TG1:** Mindre avvik. Normal slitasje. Strakstiltak ikke nødvendig. TG1 kan gis når bygningsdelen er tilnærmet ny og det ikke foreligger dokumentasjon på faglig god utførelse.

iii) **Tilstandsgrad 2, TG2:** Vesentlige avvik, og mindre avvik som etter NS 3600 gir TG 2, men som ikke nødvendigvis krever umiddelbare tiltak. I denne rapporten kan TG2 i Rapportensammendrag være inndelt i TG2 som krever tiltak og de som ikke krever umiddelbare tiltak. Konstruksjonen har normalt enten feil utførelse, en skade eller symptomer på skade, sterk slitasje eller nedsatt funksjon. Vedlikehold eller tiltak trengs i nær fremtid, det er grunn til å varsle fare for skader på grunn av alder eller overvåke spesielt på grunn av fare for større skade eller følgeskade. For skjulte konstruksjoner vil alder i seg selv være et symptom som kan gi TG2. For synlige konstruksjoner kan alder sammen med andre symptomer og momenter gi TG2. Avvik under TG2 kan gis sjablongmessig anslag.

iv) **Tilstandsgrad 3, TG3:** Store eller alvorlige avvik. Kraftige symptomer på forhold som man må regne med trenger utbedring straks eller innen kort tid. Påvist funksjonssvikt eller sammenbrudd. Avvik under TG3 skal gis sjablongmessig anslag.

v) **Tilstandsgrad TGiu:** Ikke undersøkt/ikke tilgjengelig for undersøkelse.

• Ved TG0 og TG1 gis det normalt ingen begrunnelse for valg av tilstandsgrad, fordi bygningen eller bygningsdelen da bare har normal slitasje. For anbefalte tiltak ved TG2 og TG3 må bruker av rapporten vurdere om tiltakene er nødvendige og lønnsomme. Hva det vil koste å utbedre rom eller bygningsdeler er et sjablongmessig anslag basert på registrert avvik og angitte tiltak i rapporten. Anslaget er gitt på generelt grunnlag og basert på erfaringstall i seks intervaller, og kan ikke forveksles med en konkret vurdering og tilbud fra en entreprenør eller håndverker. Det må eventuelt innhentes tilbud for en nærmere undersøkelse, og konkret og nøyaktig vurdering av utbedringskostnad. Kostnader til ikke oppdagede avvik/utbedringer/feil kan forekomme. Utbedringskostnad avhenger av personlige preferanser og markedspris på materialer og tjenesteyter.

## PRESISERINGER

• Avvik vurderes ut fra tekniske forskrifter på godkjenningstidspunktet for bygget. Noen bygningsdeler vurderes

etter gjeldende teknisk forskrift på befaringstidspunktet. Dette gjelder blant annet:

i) Bad, vaskerom (våtrom)

ii) Forhold rundt brann, rømming, sikkerhet, for eksempel rekkverkshøyder/åpninger, ulovlige bruksendringer, brannceller mv.

• For skjulte konstruksjoner slik som vann og avløp uten dokumentasjon, er kvalitet og alder vurdert.

• Fastmonterte installasjoner, for eksempel innfelt belysning (downlights), demonteres ikke for å sjekke dampspærren bak. Dette av hensyn til bygningssakkyndiges kompetanse og risikoen for skade.

• Kontroll av fukt i konstruksjonen ved hulltaking i bad og vaskerom (våtrom), rom under terreng (kjelleretasje, underetasje og sokkeletasje) eller andre bygningsdeler skjer etter eiers aksept. Hulltaking av våtrom og rom under terreng kan unntaksvis unnlates, se Forskrift til Avhendingsloven.

• Kontroll av romfunksjoner for P-ROM utføres kun når det ikke foreligger godkjente og byggemeldte tegninger, eller når tegninger ikke stemmer med dagens bruk.

• Bygningssakkyndig gir en forenklet vurdering av branntekniske forhold og elektriske installasjoner i boligen dersom det er mer enn fem år siden sist boligen hadde el-tilsyn. Bygningssakkyndig kan anbefale å konsultere offentlige myndigheter eller kvalifisert elektrofaglig fagperson ved behov for grundigere undersøkelser.

## TILLEGGSUNDERSØKELSER

Etter avtale kan tilstandsanalysen utvides til også å omfatte tilleggsundersøkelser utover minimumskravet i forskriften.

## BEFARINGEN

Rapporten gir en vurdering av byggverk og bygningsdeler som bygningssakkyndig har observert, og som fremkommer av Forskrift til avhendingsloven. Rapporten er likevel ingen garanti for at det ikke kan finnes skjulte feil, skader og mangler. NS 3600:2018 (Teknisk tilstandsanalyse ved omsetning av bolig) har undersøkelsesnivå fra 1 til 3, der undersøkelsesnivå 1 er det laveste og baseres på visuell observasjon. Rapporten baseres på undersøkelsesnivå 1 med få unntak (våtrom og rom under terreng). I praksis betyr dette at gjennomføringen av befaringen begrenses som følger:

• Det utføres kun visuelle observasjoner på tilgjengelige flater uten fysiske inngrep (f.eks. riving).

• Flater som er skjult av snø eller på annen måte ikke er tilgjengelig eller skjult, blir ikke kontrollert. Det foretas ikke funksjonsprøving av bygningsdeler, som isolasjon, piper, ventilasjon, el. anlegg, osv.

• Det gis ingen vurdering av boligens tilbehør, hvite- og brunevarer og annet inventar. Dette gjelder også integrert tilbehør.

• Inspisering av yttertakk er basert på det som er synlig, normalt på innsiden fra loftet og utvendig fra stige/bakkenivå. Befaring av tak må være sikkerhetsmessig forsvarlig for å kunne gjennomføres.

• Stikkprøvetakninger er utvalgt tilfeldig og kan innebære kontroll under overflaten med spiss redskap eller lignende.

# Tilstandsrapportens avgrensninger

## UTTRYKK OG DEFINISJONER

- Tilstand: Byggverkets eller bygningsdelens tekniske, funksjonelle eller estetiske status på et gitt tidspunkt.
- Symptom: Observerbart forhold som gir indikasjon på hvilken tilstand et byggverk eller en bygningsdel befinner seg i. Benyttes ved beskrivelse av avvik.
- Skadegjørere: Zoologiske eller biologiske skadegjørere, i hovedsak råte, sopp og skadedyr.
- Fuktsøk: Overflatesøk med egnet søkeutstyr (fuktindikator) eller visuelle observasjoner.
- Fuktmåling: Måling av fuktinnhold i materiale eller i bakenforliggende konstruksjon ved bruk av egnet måleutstyr (blant annet hammerelektrode og pigger).
- Utvidet fuktsøk (hulltaking): Boring av hull for inspeksjon og fuktmåling i risikoutsatte konstruksjoner, primært i tilstøtende vegger til bad, utforede kjellervegger og eventuelt i oppforede kjellergulv.
- Normal slitasjegrاد: Forventet nedsliting av materiale i overflaten som er basert på enkle visuelle observasjoner. Kan vurderes sammen med bygningsdelens alder.
- Forventet gjenværende brukstid: Anslått tid et byggverk eller en del av et byggverk fortsatt vil være tjenlig for sitt formål (NS3600, Termer og definisjoner punkt 3.9)

## AREALBEREGNING FOR BOENHETER

- Areal fastsettes etter Forskrift til avhendingsloven og Norsk Standard 3940 Areal- og volum-beregninger av bygninger fra 2023.
- Areal oppgis i hele kvadratmeter i rapporten, og gjelder for det tidspunkt oppmålingen fant sted.
- Bruksareal (BRA) er det måleverdige arealet som er innenfor omsluttete vegger målt i gulvhøyde (bruttoareal minus arealet som opptas av yttervegger). I tillegg til gulvhøyde gjelder regler om fri bredde for at arealet skal være måleverdig, med betydning for BRA av for eksempel loft med skråtak. BRA består av internt bruksareal (BRA-i), eksternt bruksareal (BRA-e) og innglasset balkong mv (BRA-b). Terrasse- og balkongareal (TBA) opplyses der tilstandsrapporten skal benyttes i boligomsetningen og der det er aktuelt. I tillegg kan gulvareal (GUA) og areal med lav takhøyde (ALH) opplyses sammen med BRA der det er aktuelt og en del av oppdraget. Rom skal ha atkomst og gangbart gulv for å kunne regnes som BRA/måleverdig areal.
- Arealet måles og oppgis dersom arealet oppfyller krav til måleverdighet, slik som at arealet må ha minst en bredde på 0,6m og minst en høyde på 1,9 m osv. Et rom kan være i strid med teknisk forskrift og mangle godkjenning hos kommunen for den aktuelle bruken, uten at dette får betydning for om arealet måles og oppgis i tilstandsrapporten. Når arealet måles tas det ikke hensyn til om arealet er lovlig oppført eller om bruken er lovlig, bruksendringer, lysforhold eller andre sikkerhetsmangler.
- Eiendommens markedsverdi kan ikke baseres på en rent matematisk beregning i forhold til antall kvadratmeter opplyst i rapporten. Opplysninger om areal kan altså ikke alene benyttes for beregning av eiendommens verdi.

- Rom som ligger utenfor boenheten, men som eier har påvist og/eller opplyst at tilhører boenheten, er oppmålt og inkludert i BRA-e. Det er ikke fremvist dokumentasjon på at rommet tilhører boenheten, med mindre dette er angitt særskilt. Rom utenfor boenheten kan omdisponeres av borettslaget/sameiet og dette kan påvirke boligens BRA. Vær oppmerksom på at NS 3940:2023 og eierseksjonsloven har ulik definisjon av fellesareal. Ved arealmåling gjelder NS 3940:2023 som definerer fellesareal slik: "Delen av bygning som brukes av to eller flere bruksenheter eller til bygningens forvaltning, drift eller vedlikehold.
- I en overgangsperiode skal rapporter som benyttes i boligomsetningen eller dersom det er en del av oppdraget også opplyse om fordelingen mellom P-ROM og S-ROM med utgangspunkt i definisjonene som fremkommer av veiledningen til Norsk Standard 3940 Areal- og volum-beregninger av bygninger fra 2012. Fordelingen mellom P-ROM og S-ROM er basert på veiledningen og bygningssakkyndiges eget skjønn. P-ROM er måleverdige rom som benyttes til kort eller langt opphold. S-ROM er måleverdige rom som benyttes til lagring, og tekniske rom. Bruken av et rom på befaringstidspunktet har betydning for om rommet defineres som P-ROM eller S-ROM. Dette betyr at rommet både kan være i strid med teknisk forskrift og mangle godkjenning i kommunen for den aktuelle bruken, uten at dette vil få betydning for valg av arealkategori.
- Se øvrig informasjon om areal i rapporten, Norsk Standard 3940 (2012 og 2023) og veiledningen til disse.

## PERSONVERN

Norsk takst, bygningssakkyndig og takstforetaket behandler personopplysninger som bygningssakkyndig trenger for å kunne utarbeide rapporten. Personvernerklæring med informasjon om bruk av personopplysninger og dine rettigheter finner du her [Personvernerklæring - iVerdi](#)

## DELING AV PERSONOPPLYSNINGER FOR TRYGGERE BOLIGHANDEL OG MULIG RESERVASJON

Norsk takst og deres samarbeidspartnere benytter personopplysninger fra rapporten for analyse- og statistikkformål, samt utvikling og drift av produkter og tjenester for takstbransjen og andre aktører i bolig-omsetningen. Les mer om dette og hvordan du kan reservere deg på <https://www.norsktakst.no/norsk/om-norsk-takst/personvernerklæring/reservasjon/>

Vendu lager en boliganalyse basert på opplysninger fra rapporten. Les mer om dette og hvordan du kan reservere deg her: <https://samtykke.vendu.no/QB1001>

## KLAGEORDNING FOR FORBRUKERE

Er du som forbruker misfornøyd med bygningssakkyndiges arbeid eller opptreden ved taksering av bolig eller fritidshus, se [www.takstklagenemnd.no](http://www.takstklagenemnd.no) for mer informasjon



# Egenerklæring

## Slik besvarer du egenerklæringen

I egenerklæringsskjemaet skal du svare på spørsmål om boligens nåværende tilstand samt historikk for feil, mangler, utbedringer og oppgraderinger. Svar utfyllende og ærlig på alt du kjenner til – også om ting du kjenner til fra før din eiertid.

Husk at svarene dine skal omfatte følgende:

- Enebolig: Samtlige bygninger på eiendommen.
- Landbrukseiendom: Våningshus, kårbolig og garasje.
- Borettslag og sameier: Hele bygningen og fellesområder der det er spesifisert i spørsmålsteksten.

Til slutt i skjemaet vil du få tilbud om å tegne boligselgerforsikring.

## Informasjon om eiendommen

Adresse	Kleppeveien 45b	Postadresse	Vatensstrøm
Bruksenhetsnummer	Gnr. 26 Bnr. 48	Boligtype	Fritidsbolig
		Areal	
Antall våtrom	1	Byggeår	1937

## Informasjon om selger

Hovedselger	Rolf Dahle		
Medselger		Medselger	
Medselger		Medselger	

## Driver du med omsetning eller utvikling av eiendom?

Forsikringen gjelder ikke for salg som ledd i næringsvirksomhet. Privatpersoner anses som næringsdrivende når de – helt eller delvis – med profittformål driver med utvikling, oppussing eller omsetning av eiendom.

Ja  Nei



## Våtrom

---

**1 Har det vært feil på bad, vaskerom eller toalettrom?**

Ja  Nei

**1.1 Beskriv feilen og omfanget:**

**2 Er det utført arbeid på bad, vaskerom eller toalettrom?**

Ja  Nei

**2.1 Hvordan ble arbeidet utført?**

Kryss av for både faglært og ufaglært hvis du har brukt en kvalifisert håndverker, men utført deler av arbeidet selv. Presiser i så fall hvem som gjorde hva.

Faglært  Ufaglært

**2.2 Fortell kort hva som ble gjort:**

**2.3 Hvis utført av faglærte, hvilke(t) firma utførte jobben?**

**2.4 Har du dokumentasjon på arbeidet?**

Ja  Nei



## Tak, yttervegg og fasade

3 Har det lekket vann utenfra og inn, eller er det sett andre tegn til fukt eller utettheter?

Ja  Nei

3.1 Beskriv feilen og omfanget:

4 Er det utført arbeid på tak, yttervegg, vindu, terrasse eller annen fasade?

Ja  Nei

4.1 Hvordan ble arbeidet utført?

Kryss av for både faglært og ufaglært hvis du har brukt en kvalifisert håndverker, men utført deler av arbeidet selv. Presiser i så fall hvem som gjorde hva.

Faglært  Ufaglært

4.2 Fortell kort hva som ble gjort:

Byttet 2 vinduer soverom 2 etg

4.3 Hvis utført av faglærte, hvilke(t) firma utførte jobben?

Kennet Wetrhus VBB

4.4 Har du dokumentasjon på arbeidet?

Ja  Nei





## Kjeller

5 Har sameiet eller borettslaget hatt problemer med fukt, vann eller oversvømmelse i byggets kjeller eller underetasje?

Ja  Nei  Ikke relevant for min boligtype

5.1 Beskriv feilen og omfanget:

6 Er det observert vann eller fukt i kjeller, krypkjeller eller underetasje?

Ja  Nei  Ikke relevant for min boligtype

6.1 Beskriv feilen og omfanget

7 Har det vært problemer med eller er det utført arbeid på dreneringen?

Ja  Nei

7.1 Hvordan ble arbeidet utført?

Kryss av for både faglært og ufaglært hvis du har brukt en kvalifisert håndverker, men utført deler av arbeidet selv. Presiser i så fall hvem som gjorde hva.

Faglært  Ufaglært

7.2 Fortell kort hva som ble gjort:

7.3 Hvis utført av faglærte, hvilke(t) firma utførte jobben?

7.4 Har du dokumentasjon på arbeidet?

Ja  Nei



## Elektrisitet

8 Har det vært feil på det elektriske anlegget?

Ja  Nei

8.1 Beskriv feilen og omfanget:

9 Er det utført arbeid eller kontroll på det elektriske anlegget?

Ja  Nei

9.1 Hvordan ble arbeidet utført?

Kryss av for både faglært og ufaglært hvis du har brukt en kvalifisert håndverker, men utført deler av arbeidet selv. Presiser i så fall hvem som gjorde hva.

Faglært  Ufaglært

9.2 Fortell kort hva som ble gjort:

9.3 Hvis utført av faglærte, hvilke(t) firma utførte jobben?

9.4 Har du dokumentasjon på arbeidet?

Ja  Nei



## Rør

10 Kjenner du til om eiendommen har privat vannforsyning, septik, pumpekum, avløpskvern eller liknende?

Ja  Nei

10.1 Beskriv feilen og omfanget:

11 Har det vært feil på utvendige eller innvendige avløpsrør eller vannrør?

Ja  Nei

11.1 Beskriv feilen og omfanget:

12 Er det utført arbeid på utvendige eller innvendige avløpsrør eller vannrør?

Ja  Nei

12.1 Hvordan ble arbeidet utført?

Kryss av for både faglært og ufaglært hvis du har brukt en kvalifisert håndverker, men utført deler av arbeidet selv. Presiser i så fall hvem som gjorde hva.

Faglært  Ufaglært

12.2 Fortell kort hva som ble gjort:

12.3 Hvis utført av faglærte, hvilke(t) firma utførte jobben?

12.4 Har du dokumentasjon på arbeidet?

Ja  Nei





## Ventilasjon og oppvarming

**13** Kjenner du til om det er eller har vært nedgravd oljetank på eiendommen?

Ja  Nei

**13.1** Beskriv feilen og omfanget:

**14** Har det vært feil på varmelegg eller ventilasjonsanlegg?

Eksempelvis radiator, fyrkjeler, varmepumper, fjernvarme, sentralfyr, pelletsanlegg, gasskjeler eller lignende varmelegg

Ja  Nei

**14.1** Beskriv feilen og omfanget:

**15** Er det utført arbeid på varmelegg eller ventilasjonsanlegg?

Ja  Nei

**15.1** Hvordan ble arbeidet utført?

Kryss av for både faglært og ufaglært hvis du har brukt en kvalifisert håndverker, men utført deler av arbeidet selv. Presiser i så fall hvem som gjorde hva.

Faglært  Ufaglært

**15.2** Fortell kort hva som ble gjort:

**15.3** Hvis utført av faglærte, hvilke(t) firma utførte jobben?

**15.4** Har du dokumentasjon på arbeidet?

Ja  Nei



## Skjevheter og sprekker

---

16 Er det tegn på setningsskader?

Ja  Nei

16.1 Beskriv feilen og omfanget:

17 Har det vært feil eller gjort endringer på ildsted eller pipe?

Ja  Nei

17.1 Beskriv feilen og omfanget:



## Sopp og skadedyr

---

### 18 Har det vært skadedyr i boligen?

Eksempler på skadedyr: Rotter, mus, maur, biller, skjeggkre.

Ja  Nei

#### 18.1 Beskriv feilen og omfanget:

### 19 Har det vært skadedyr i sameiet eller borettslaget?

Ja  Nei  Ikke relevant for min boligtype

#### 19.1 Beskriv feilen og omfanget:

### 20 Har det vært mugg, sopp eller råte i boligen?

Mugg kan fremstå som prikker eller flekker på en overflate. Råteskadet treverk sprekker opp og bærer preg av å være svekket. Svartesopp fremkommer som svarte prikker på fuktigutsatte områder.

Ja  Nei

#### 20.1 Beskriv feilen og omfanget:

### 21 Har det vært mugg, sopp eller råte i sameiet eller borettslaget?

Mugg kan framstå som prikker eller flekker på en overflate. Råteskadet treverk sprekker opp og bærer preg av å være svekket.

Ja  Nei  Ikke relevant for min boligtype

#### 21.1 Beskriv feilen og omfanget:





## Ufaglært arbeid

**22 Har ufaglærte utført arbeid som normalt bør utføres av faglærte?**

Du trenger ikke gjenta noe du allerede har nevnt.

Ja  Nei

**22.1 Beskriv hva som ble gjort og når:**

**23 Mangler boligen eller andre bygninger brukstillatelse, ferdigattest eller andre godkjenninger?**

Ja  Nei

**23.1 Beskriv hva som mangler og hvorfor:**

**24 Har du bygd på eller gjort om kjeller, loft eller annet rom til boligrom?**

Ja  Nei

**24.1 Hvordan ble arbeidet utført?**

Kryss av for både faglært og ufaglært hvis du har brukt en kvalifisert håndverker, men utført deler av arbeidet selv. Presiser i så fall hvem som gjorde hva.

Faglært  Ufaglært

**24.2 Fortell kort hva som ble gjort:**

**24.3 Hvis utført av faglærte, hvilke(t) firma utførte jobben?**

**24.4 Har du dokumentasjon på arbeidet?**

Ja  Nei

**24.5 Har du fått innvilget tillatelse fra kommunen for ombyggingen?**

Ja  Nei  Nei, ikke søknadspliktig



## Planer og godkjenninger

25 Er utleiedelen godkjent av kommunen?

Ja  Nei  Ikke relevant for min boligtype

26 Er det utført radonmåling?

Ja  Nei

26.1 Når ble målingen utført og hva ble måleverdiene?

27 Kjenner du til andre forhold av betydning eller sjanse for eiendommen eller nærområdet?

Ja  Nei

27.1 Fortell kort hva som ble gjort:

28 Kjenner du til planer eller vedtak som kan medføre endringer av felleskostnader eller fellesgjeld?

Ja  Nei  Ikke relevant for min boligtype

28.1 Hvilke planer? Hvor stor endring vil kostnadene og/eller gjelden medføre?

Kun for boligtype borettslag og sameier.

29 Kjenner du til om sameiet eller borettslaget er involvert i konflikter av noe slag?

Ja  Nei  Ikke relevant for min boligtype

29.1 Fortell om konflikten og partene slik du har forstått det.

Kun for boligtype borettslag og sameier.



## Boligselgerforsikring

---

Som boligselger er du ansvarlig for ukjente feil og mangler i 5 år etter kontraktsinngåelse. «Ukjent» vil si feil som ikke var synlige da kjøper besiktiget boligen før kjøp eller som ikke er beskrevet i egenerklæringskjemaet, tilstandsrapporten eller prospektet. En boligselgerforsikring beskytter deg mot krav om erstatning og prisavslag fra kjøper.

For mer informasjon, ring Gjensidige på 21 40 86 00.

### Ønsker du boligselgerforsikring?

Ja, jeg vil tegne boligselgerforsikring

Nei, jeg avslår boligselgerforsikring

Rolf Dahle, Kr. Sand, 19.8.2024.

Signatur hovedselger

Dato og sted

# LØSØRE- OG TILBEHØRSLISTE

Gjeldende fra januar 2020



I henhold til avhendingsloven av 3. juli 1992 §§ 3-4 og 3-5 skal eiendommen når ikke annet er avtalt, overdras med de innredninger og utstyr som etter lov, forskrift eller annet offentlig vedtak skal følge med, herunder varig innredning og utstyr som enten er fastmontert eller særskilt tilpasset bygningen. Loven definerer ikke hva som omfattes av *innredning og utstyr* eller hva som regnes som *fastmontert eller særskilt tilpasset*. Partene kan fritt avtale hva som skal følge med boligen, og der intet annet er avtalt, vil løsøre og tilbehør følge med som det fremkommer i denne oversikten. Dersom det nedenstående ikke finnes på eiendommen, vil det heller ikke medfølge.

- Hvitevarer** medfølger der dette er spesielt angitt i salgsoppgaven. Hvitevarer som ikke er nevnt, følger ikke med i handelen. Dette følger med (sett kryss/kommenter):  
 Kjøleskap / kombiskap     Fryseskap / -boks     Komfyr/stekeovn/koketopp  
 Oppvaskmaskin     Annet: \_\_\_\_\_
- Heldekningstepper** følger med uansett festemåte.
- Varmekilder** som ovner, kaminer, peiser, varmpumper og panelovner følger med uansett festemåte. Frittstående biopeiser, varmeovner på hjul og terrassevarmere medfølger ikke. Det følger ikke med varmekilder i rom som ikke har vegg- eller fastmonterte varmekilder på visning.
- TV, radio og musikkanlegg.** TV-antennor og fellesanlegg for TV, herunder parabolantennor og tuner/dekoder/tv-boks medfølger der dette eies av selger. Løse og veggmonterte TV/flatskjermer med tilhørende festeordning samt musikkanlegg følger ikke med. Se også pkt. 12.
- Baderomsinnredning,** badekar, dusjkabinett, dusjvegger, alle fastmonterte speil, skap og hyller, fastmonterte glass- og håndkleholdere, herunder håndklevarmere medfølger.
- Garderobeskap** medfølger, selv om disse er løse. Fastmonterte garderobehyller og knagger medfølger. Innredning i garderobeskap, både fastmontert og løs innredning som trådkurver, hyller, stenger og lignende, medfølger.
- Kjøkkeninnredning** medfølger, herunder også åpne, fastmonterte hyller og løs eller fastmontert kjøkkenøy.
- Markiser, persiener** og annen type innvendig og utvendig solskjerming, gardinoppheng, lamellgardiner og liftgardiner medfølger.
- Avtrekksvifter** av alle slag, og fastmonterte airconditionanlegg og ventilasjonsanlegg medfølger.
- Sentralstøvsuger** medfølger med komplett anlegg, herunder slange, munnstykke m.m.
- Lyskilder** som kupler, lysstoffarmatur, fastmonterte «spotlights», oppheng og skinner med spotlights samt utelys og hagebelysning medfølger. Vegglamper, krokhengte lamper, lysekroner, prismelamper og lignende som er koblet til sukkerbit eller stikkontakt følger likevel ikke med.
- Installerte smarthusløsninger** med sentral som styrer lys, varme, lyd og lignende, samt tilhørende trådløse enheter som brytere, sensorer, kameraer, integrerte høyttalere eller lignende medfølger. Enkle lysstyringssystem f.eks. med en sentral som kun styrer lyspærer eller smartpærer montert i sokkel medfølger likevel ikke.
- Utvendig søppelkasser** og eventuelt holder/hus til disse medfølger.
- Postkasse** medfølger.

..forts. neste side

  
Selgers initialer







Birkenes kommune

## Reguleringsplanforslag

Eiendom: 26/48  
Adresse: Kleppeveien 456  
Utskriftsdato: 08.08.2024  
Målestokk: 1:1000



UTM-32

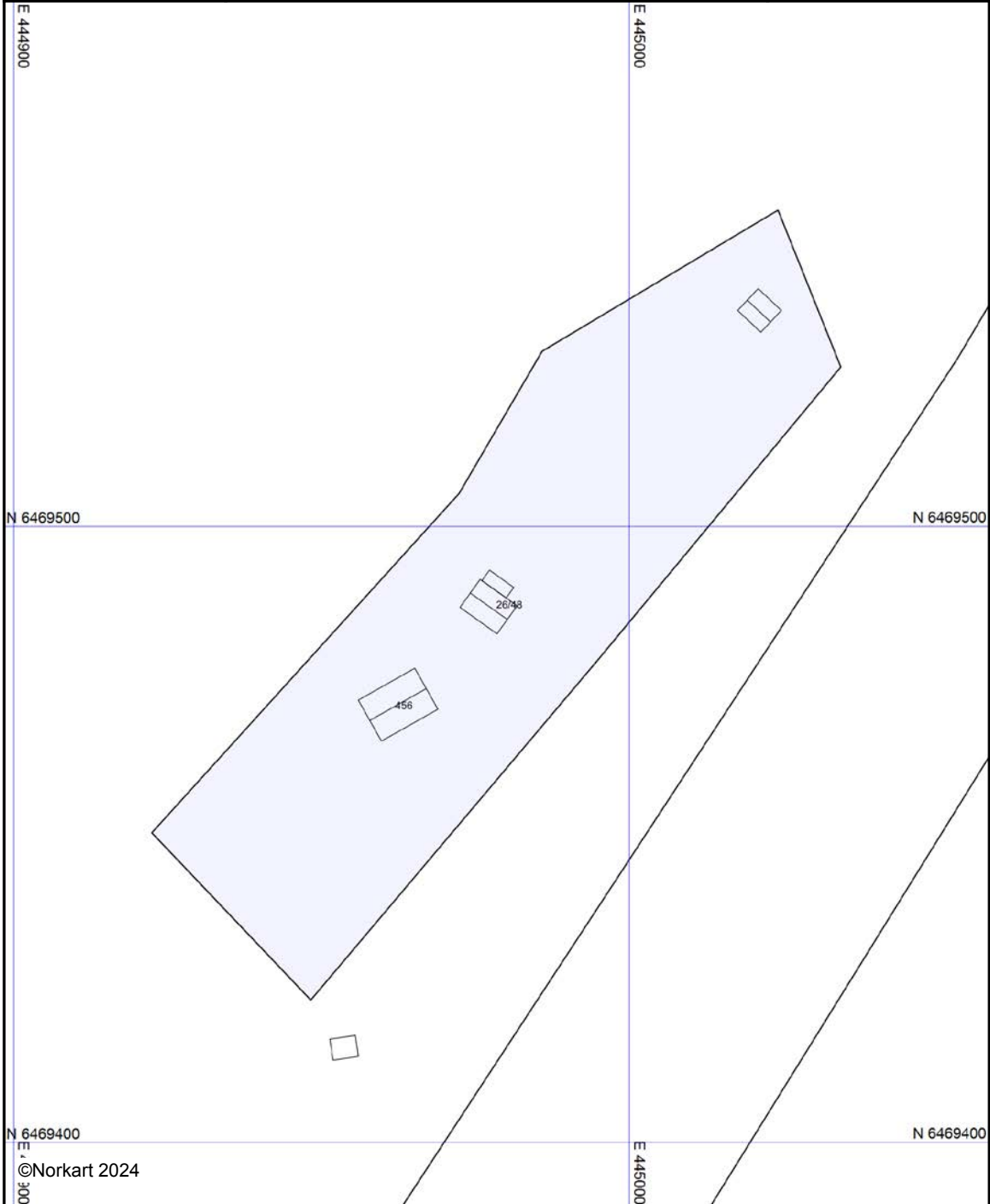

Kartet er produsert fra kommunens beste digitale kartbaser for området og inneholder viktige opplysninger om eiendommen og området omkring. Presentasjonen av informasjon er i samsvar med nasjonal standard. Kartet kan inneholde feil, mangler eller avvik i forhold til kravene i oppgitt standard. Kartet kan ikke benyttes til andre formål enn det formålet det er utlevert til uten samtykke fra kommunen jf. lov om åndsverk.

## Tegnforklaring



## Planopplysninger

EM §6-7 Oppdragstakerens undersøkelses- og opplysningsplikt

Kilde: Birkenes kommune

<b>Kommunenr.</b>	4216	<b>Gårdsnr.</b>	26	<b>Bruksnr.</b>	48	<b>Festenr.</b>		<b>Seksjonsnr.</b>	
<b>Adresse</b>	Kleppeveien 456, 4730 VATNESTRØM								

Opplysningene omfatter gjeldende planer og pågående planarbeid for eiendommen. Nærmere opplysninger om den enkelte plan med dokumenter, mindre endringer, etc finnes på internett, se lenker under. Oppgitte delarealer viser planinformasjon på eiendommen.

Det tas forbehold om riktigheten eller fullstendigheten av opplysningene i dette dokumentet. Det kan ikke rettes krav som følge av at disse opplysningene benyttes som grunnlag for beslutninger.

### Plantyper med treff

- Kommuneplaner

### Plantyper uten treff

- Kommuneplaner under arbeid
- Kommunedelplaner under arbeid
- Reguleringsplaner under bakken
- Reguleringsplaner under arbeid
- Reguleringsplaner under arbeid i nærheten
- Bebyggelsesplaner over bakken
- Midlertidige forbud
- Kommunedelplaner
- Reguleringsplaner
- Reguleringsplaner over bakken
- Reguleringsplaner bunn
- Bebyggelsesplaner
- Bebyggelsesplaner under bakken

## Kommuneplaner

Besøk kommunens hjemmeside for mer informasjon.

<b>Id</b>	20170005		
<b>Navn</b>	Kommuneplanens arealdel Birkenes 2020-2032		
<b>Plantype</b>	Kommuneplanens arealdel		
<b>Status</b>	Endelig vedtatt arealplan		
<b>Ikrafttredelse</b>	06.03.2020		
<b>Bestemmelser</b>	<a href="https://www.arealplaner.no/4216/dokumenter/315/Bestemmelser%20og%20retningslinjer%20kommuneplanens%20arealdel%202020-2032.pdf">https://www.arealplaner.no/4216/dokumenter/315/Bestemmelser%20og%20retningslinjer%20kommuneplanens%20arealdel%202020-2032.pdf</a>		
<b>Delarealer</b>	<b>Delareal</b>	443 m <sup>2</sup>	
	<b>KPHensynsonenavn</b>	H320_	
	<b>KPFare</b>	Flomfare	
<b>Delareal</b>	<b>Delareal</b>	4 896 m <sup>2</sup>	
	<b>Arealbruk</b>	LNRF areal for nødvendige tiltak for landbruk og reindrift og gårdstilknyttet næringsvirksomhet basert på gårdens ressursgrunnlag, Nåværende	
	<b>Områdenavn</b>	L	
<b>Delareal</b>	<b>Delareal</b>	332 m <sup>2</sup>	
	<b>KPHensynsonenavn</b>	H370_	
	<b>KPFare</b>	Høyspenningsanlegg (inkl høyspentkabler)	





# Oversiktskart for eiendom 4216 - 26/48//

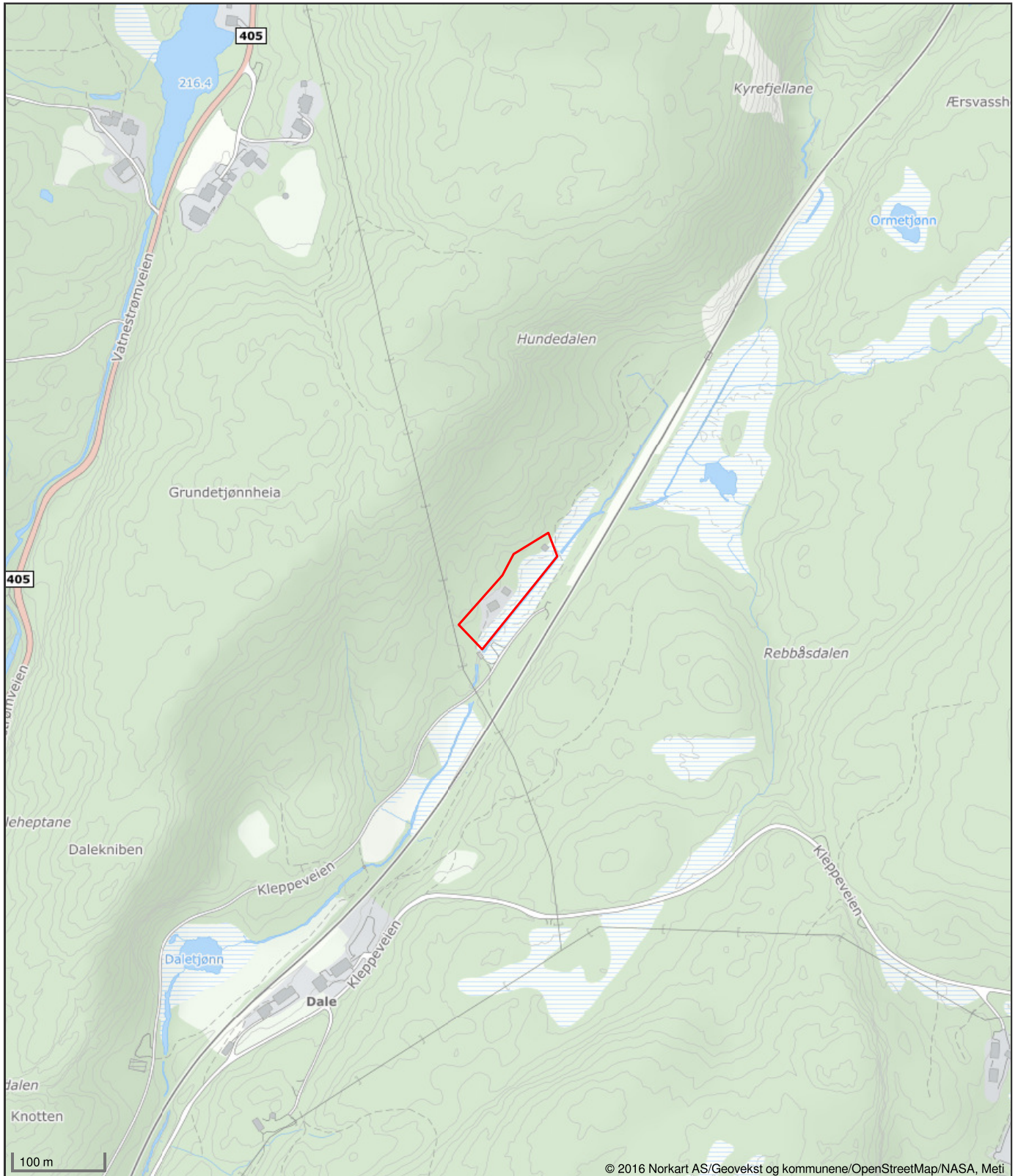

Det tas forbehold om riktigheten eller fullstendigheten av opplysningene i dette dokumentet. Det kan ikke rettes krav som følge av at disse opplysningene benyttes som grunnlag for beslutninger.



# Ring oss for et godt tilbud!

Hos oss i Sparebanken Sør får du raskt svar av en dyktig rådgiver. Vi har god kjennskap til det lokale boligmarkedet, og er tilgjengelige for deg når du trenger det.

**Vi gleder oss til å høre fra deg!**



**Erik Luu**  
Rådgiver  
Mob: 93 29 90 01  
erik.luu@sor.no



**Erik Christopher Pedersen**  
Rådgiver  
Mob: 95 40 97 04  
erik.pedersen@sor.no



# HELP Boligkjøperforsikring

## Boligkjøperforsikring

- Advokathjelp ved boligkjøpet og i 5 år fremover.
- Er kjøpers motvekt til selgers boligselgerforsikring.
- Gir deg advokathjelp hele veien til rettskraftig dom, om nødvendig.

## Boligkjøperforsikring **PLUS**

- Advokathjelp ved boligkjøpet og i 5 år fremover.
- Er kjøpers motvekt til selgers boligselgerforsikring.
- Gir deg advokathjelp hele veien til rettskraftig dom, om nødvendig.
- Advokathjelp i de viktigste rettsområdene i privatlivet.

**PLUS** gir boligeiere sterkt rabattert advokathjelp. Be om råd eller hjelp i retten når du trenger det fra Norges viktigste advokatmiljø for privatpersoner.

**PLUS** kan bare tegnes samtidig med boligkjøperforsikringen, og koster kun kr 2 800 i tillegg. **PLUS** fornyes årlig - om du ønsker det.

Borettslag/aksjeleilighet: Kr 8 500

Selveierleilighet/rekkehus: Kr 9 900

Ene-/tomannsbolig, tomt: Kr 16 500

## Rettsområder du får hjelp med

Samboeravtale, ektepakt og arv

Forbrukerkjøp og håndverkertjenester

Utleie og naboforhold

Tomtefeste, veirett og andre servitutter

Plan- og bygningsrett

Skatt ved oppussing, utleie og eiendomssalg

Tilgang til digitale juridiske avtaler via Min side

*“Vi unner ingen å stå alene”*

Retts skal være rett. For alle.

Fra å vurdere om vi hadde råd til advokat, kunne vi vurdere om vi hadde råd til ny sofa.

Boligkjøperforsikring tegnes hos eiendomsmegler senest ved kontraktsignering og gir rett til advokathjelp inntil 5 år etter overtakelse. Forsikringen betales som del av oppgjøret ved boligkjøpet. **PLUS**-dekningen fornyes årlig ved faktura fra HELP.

Egenandel kr 4 000 påløper ved takst, tvist eller 10 timer advokatbistand, avhengig av hva som kommer først. Meglerforetaket mottar kr 5 500/4 100/6 400 i kostnadsgodtgjørelse, avhengig av boligtype, samt et tillegg på kr 1 000 ved salg av **PLUS**.

Vi tar forbehold om pris- og vilkårsendringer. Hvis premien ikke er innbetalt ved overtakelse, vil avtalen bli kansellert. For fullstendig informasjon om dekning og vilkår, se help.no

Har du spørsmål? Kontakt HELP på [help.no/minside](https://help.no/minside), telefon 22 99 99 99 eller epost [post@help.no](mailto:post@help.no)



Retts skal være rett. For alle.

# HELP Renteforsikring

Renteforsikring dekker rentekostnader etter skatt og husforsikring for bolig som skal selges, hvis denne ikke er solgt tre måneder etter overtakelse av ny bolig. Forsikringen koster kr 5.900 og gjelder i ett år fra tidspunktet hvor du har overtatt din nye primærbolig og du har markedsført din gamle primærbolig sammenhengende i minst tre måneder.

- Utbetaling gis i inntil ni måneder
- Rentekostnader, samt kostnad til husforsikring dekkes med inntil kr 15.000 per måned
- Gjelder fast eiendom regulert til boligformål og som er registrert som din primærbolig
- Forsikringen gjelder i Norge

**Bestilling gjøres av boligkjøper på [www.help.no/renteforsikring](http://www.help.no/renteforsikring). Forsikringen må bestilles innen sju dager etter kontraktsignering. For HELP kundesenter kontakt [post@help.no](mailto:post@help.no) eller tlf. 22 99 99 99.**



Bud på 95 % eller mer av prisantydning behandles som at salg har funnet sted, selv om bud avslås. Det gjøres fradrag i erstatningen for eventuelle leieinntekter, skattefradrag på rentekostnader og renter og omkostninger som følge av mislighold av lån. Forsikringen dekker ikke mellomfinansiering eller andre lån som ikke direkte relaterer seg til primærboligen som skal selges. Forsikringen fornyes ikke, og gjelder ikke ved senere flytting. Dersom boligen ikke selges av autorisert megler / advokat gjelder ikke forsikringen. Forsikringen har en karantenetid på tre måneder. Tegning av HELP Renteforsikring tilbys kun til boligkjøpere som har kjøpt bolig gjennom samarbeidende eiendomsmegekjede.





Eiendom:

Kleppeveien 456, 4730 VATNESTRØM

Jeg/vi legger herved inn et bud pålydende kr.:

Siffer	Blokkbokstaver
--------	----------------

+ offentlige omk., evt. andel fellesgjeld og evt. omk. til forretningsfører. Se salgsoppgave.

Budet gjelder til:

Dato	Klokkeslett	Ønsket overtagelsesdato
------	-------------	-------------------------

Evt. forbehold:

--

Budgiver er:

Forbruker

Handler som ledd i næringsvirksomhet

Jeg/vi er kjent med at Sørmeglere AS ved gjennomføring av handelen, alltid overskjøter eiendommen. Jeg/vi har lest, og gjort meg/oss kjent med innholdet i Sørmeglere AS salgsoppgave på eiendommen, datert \_\_\_\_\_, samt alle vedlegg til denne.

## Finansiering av kjøpet:

Långiver bank	Lånefinansiering kr.
Navn saksbehandler bank	Egenandel kr.
Telefonnummer	Sum totalt kr.

### Budgiver 1

Navn
Fødselsnummer (11 siffer)
Adresse
Postnr/-sted
Telefonnummer
E-post

### Budgiver 2

Navn
Fødselsnummer (11 siffer)
Adresse
Postnr/-sted
Telefonnummer
E-post

Jeg/vi har lest og gjort meg/oss kjent med orienteringen på baksiden av dette budskjemaet, og vi som budgivere gir hverandre gjensidig fullmakt til å forhøye bud / evt. akseptere motbud.

Dato/sted

Signatur

Dato/sted

Signatur

Jeg/vi er kjent med at forhøyninger av budet må skje skriftlig til megler.

**NB! Første bud er kun gyldig ved fremvisning/kopi av legitimasjon.**

## FORBRUKERINFORMASJON OM BUDGIVNING:

**Sist oppdatert med virkning fra 1. januar 2014, i forbindelse med ikrafttredelse av endringer i eiendomsmeglingsforskriften.**

Informasjonen er utarbeidet av Forbrukerombudet, Forbrukerrådet, Den Norske Advokatforening ved Eiendomsmeglingsgruppen, Eiendomsmeglerforetakenes Forening og Norges Eiendomsmeglerforbund, på grunnlag av blant annet forskrift om eiendomsmegling § 6-3 og § 6-4.

Nedenfor gis en oversikt over de retningslinjer som forbrukermyndighetene og organisasjonene anbefaler benyttet ved budgivning på eiendommen. Avslutningsvis gis også en kort oversikt over de viktigste rettsreglene tilknyttet budgivning.

Før det legges inn bud på eiendommen oppfordres budgiver til å sette seg inn i all relevant informasjon om eiendommen, herunder eventuell salgsoppgave og teknisk rapport med vedlegg.

## GJENNOMFØRING AV BUDGIVNING:

1. På forespørsel vil megler opplyse om aktuelle bud på eiendommen, herunder om relevante forbehold.
2. Alle bud skal inngis skriftlig til megler, som formidler disse videre til oppdragsgiver. Kravet til skriftlighet gjelder også budforhøyelser og motbud, aksept eller avslag fra selger. Før formidling av bud til oppdragsgiver skal megler innhente gyldig legitimasjon og signatur fra budgiver. Kravet til legitimasjon og signatur er oppfylt for budgivere som benytter e-signatur, eksempelvis BankID eller MinID. Med skriftlige bud menes også elektroniske meldinger som e-post og SMS når informasjonen i disse er tilgjengelig også for ettertiden.
3. Et bud bør inneholde eiendommens adresse (eventuelt gnr/bnr), kjøpesum, budgivers kontaktinformasjon, finansieringsplan, akseptfrist, overtakelsesdato og eventuelle forbehold som for eksempel usikker finansiering, salg av nåværende bolig ol. Normalt vil ikke et bud med forbehold bli akseptert før forbeholdet er avklart. Konferer gjerne med megler før bud avgis.
4. Megler skal legge til rette for en forsvarlig avvikling av budrunden. I forbrukerforhold (dvs. der oppdragsgiver er forbruker) skal megleren ikke formidle bud med kortere akseptfrist enn kl. 12.00 første virkedag etter siste annonserte visning. Etter denne fristen bør budgivere ikke sette en kortere akseptfrist enn at megler har mulighet til, så langt det er nødvendig, å orientere oppdragsgiver, budgivere og øvrige interessenter om bud og forbehold. Det bør ikke gis bud som diskriminerer eller utelukker andre budgivere. Dersom bud inngis med en frist som åpenbart er for kort til at megleren kan avvikle budrunden på en forsvarlig måte som sikrer oppdragsgiver og interessenter et tilstrekkelig grunnlag for sine handlingsvalg, vil megler fraråde budgiver å stille slik frist.
5. Megleren vil uoppfordret gi sin vurdering av det enkelte bud overfor oppdragsgiveren, når budet er gitt innenfor fristene i punkt 4.
6. Megleren skal så langt det er nødvendig og mulig holde budgiverne skriftlig orientert om nye og høyere bud og eventuelle forbehold. Megler skal så snart som mulig bekrefte skriftlig overfor budgivere at budene deres er mottatt.
7. Etter at handel har kommet i stand, eller dersom en budrunde avsluttes uten at handel er kommet i stand, kan en budgiver kreve kopi av budjournalen i anonymisert form.
8. Kopi av budjournal skal gis til kjøper og selger uten ugrunnet opphold etter at handel er kommet i stand. Dersom det er viktig for budgiver å bevare sin anonymitet, bør budet fremmes gjennom fullmektig.

## VIKTIGE AVTALERETTSLIGE FORHOLD:

1. Det eksisterer ingen angrerett ved salg/kjøp av fast eiendom.
2. Når et bud er innsendt til megler og han har formidlet innholdet i budet til selger (slik at selger har fått kunnskap om budet), kan budet ikke kalles tilbake. Budet er da bindende for budgiver frem til akseptfristens utløp, med mindre budet før denne tid avslås av selger eller budgiver får melding om at eiendommen er solgt til en annen (man bør derfor ikke gi bud på flere eiendommer samtidig dersom man ikke ønsker å kjøpe flere enn en eiendom).
3. Selger står fritt til å forkaste eller akseptere ethvert bud, og er for eksempel ikke forpliktet til å akseptere høyeste bud.
4. Når en aksept av et bud har kommet frem til budgiver innen akseptfristens utløp er det inngått en bindende avtale.
5. Husk at også et eventuelt bud fra selger til kjøper (såkalte "motbud"), avtalerettslig er et bindende tilbud som medfører at det foreligger en avtale om salg av eiendommen dersom budet i rett tid aksepteres av kjøper.

sormegleren.no



**SØRMEGLEREN**

**JARLE SAGEDAL** | Eiendomsmegler | **913 24 969**

**Jarle.sagedal@sormegleren.no** | **SØRMEGLEREN AS, AVD. VENNESLA** | Revia 1 | 38 02 22 22