

Rykeneveien 111

Bjorbekk



Prisantydning: **kr 600 000,-**



SØRMEGLEREN



sormeqleren.no

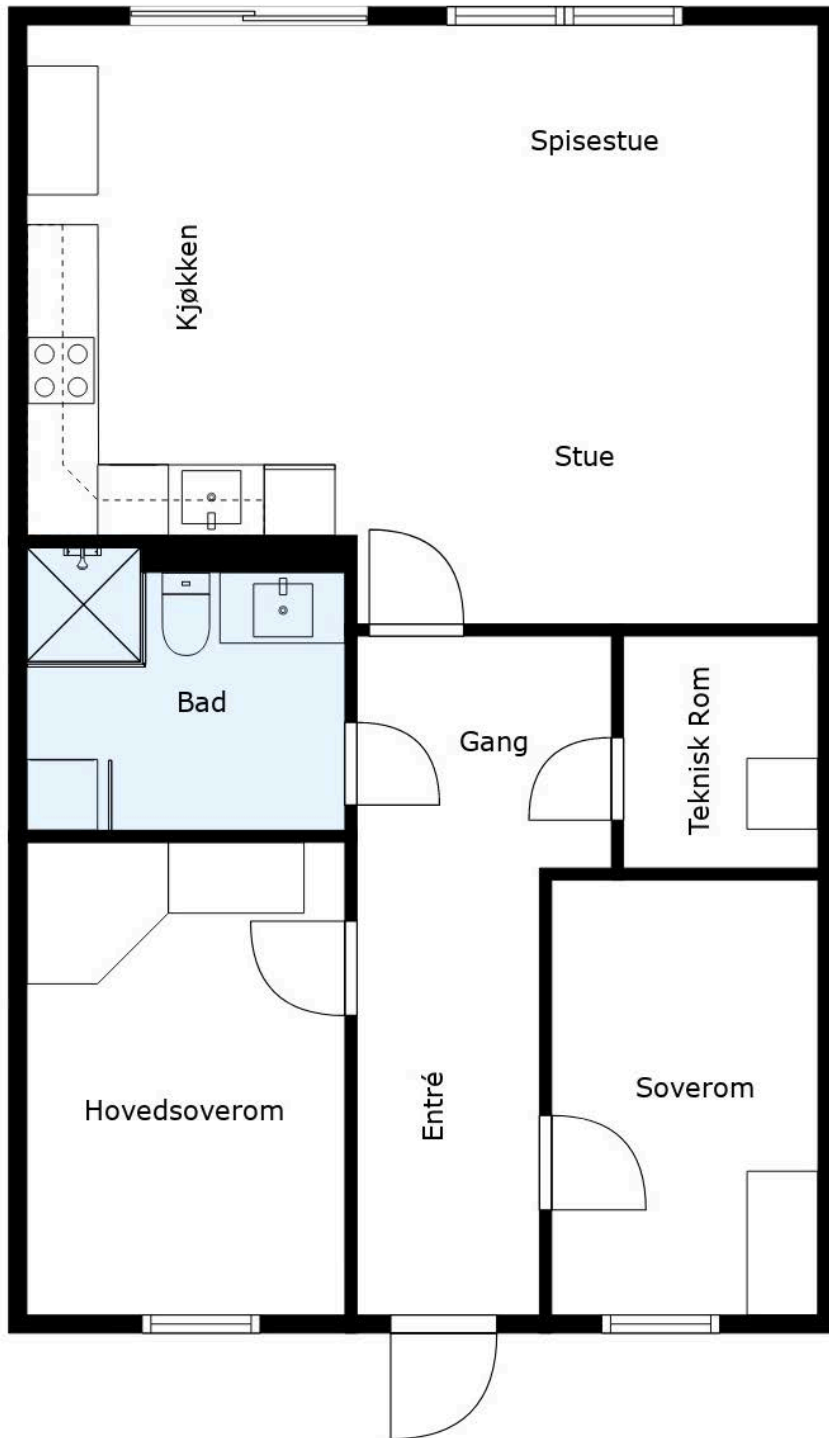

Plantegning er ikke målbar og avvik kan forekomme.

Moderne, nyere leilighet beliggende i et veletablert og attraktivt boligområde - Parkering i parkeringsanlegg- 2 soverom

OMRÅDE
Bjorbekk

ADRESSE
**Rykeneveien 111, 4824
BJORBEKK**

Prisantydning
kr 600 000,-

Fellesgjeld: **kr 1 784 275,-**
Omkostninger: **kr 9 290,-**
Totalpris: **kr 2 393 565,-**
Formuesverdi: **kr 662 400,-**
Fellesutgifter: **kr 17 035,-**

BRA-i: 73 m²

BRA Total: 73 m²
Boligtype: Andelsleilighet
Byggeår: 2014
Soverom: 2
Etasje: 1
Eierform bygning: Andel
Eierform tomt: Eiet
Tomteareal: 7056.6 m²



Rune Narten
Eiendomsmegler

404 08 026
Rune.Narten@sormegleren.no

Sørmeqleren AS, avd. Arendal
Vesterveien 1B, 4801 Arendal
37 02 05 00
sormegleren.no

RYKENEVEIEN 111

OM BOLIGEN

Eiendommens betegnelse

Gnr. 436, bnr. 241, snr. 2

i Arendal kommune. Andelsnr. 17 i Bjorbekk Terrasse Borettslag med orgnr. 914756812

Areal

BRA - i: 73 m²

BRA totalt: 73 m²

Bruksareal fordelt på etasje

1. etasje

BRA-i: 73 m² Inkl. Entre, 2 soverom, bad/vaskerom, stue/kjøkken og bad.

Fra 01.01.24 er det innført nye regler for måling og opplysning av areal på boliger.

De nye arealbegrepene er:

Bruksareal BRA:

BRA-i - Internt bruksareal. Arealet innenfor boenheten.

BRA-e - Eksternt bruksareal. Areal av alle rom utenfor boenheten og som tilhører denne, for eksempel eksterne boder.

BRA-b - Innglasset balkong, altan, terrasser.

Andre arealer:

TBA -Terrasser og åpen altan som er tilknyttet boligen.

ALH - Areal med lav himlingshøyde måles på samme måte som BRA, men man ser bort fra krav til himlingshøyde. Arealet inngår ikke i BRA, men opplyses om sammen med BRA som et tillegg.

GUA - summen av BRA og AHL. Brukes når boligen har gulvareal som ikke er måleverdig på grunn av for eksempel skråtak eller lav himlingshøyde. Arealet oppgis som tilleggsinformasjon til øvrige arealer.

Bygningssakkyndigs kommentar til arealoppmåling

Leiligheten har en funksjonell planløsning.

Andel i fellesarealer er ikke inkludert i arealberegningen. Tilgjengelig bodareal i tilknytning til felles utvendig bodrekke. Boden utgjør om lag 5 m² BRA (Bruksareal - sekundærrom).

Terrasse og balkongarealer (TBA):

Det er arealet av den innrammede hellelagte opparbeidelsen ved stue/kjøkken-siden som fremgår av rapporten. Kjøper kan ikke påberobe arealsvikt / arealmangel i forbindelse med opplysningene om TBA som fremgår av rapporten. Tilkomsstrapper, plattinger og øvrig opparbeidelse på terreng er ikke inkludert i beregningen av terrasse / balkongarealene (TBA).

Det foreligger godkjente og byggemeldte tegninger, som stemmer med dagens bruk. Planløsningen samstemmer med fremlagte tegninger. Det er for øvrig noe avvik i plassering av innredninger.

Tomtetype

Eiet

Tomtestørrelse

7056.6 m²

Tomtebeskrivelse

Fellestomt. Uteområdene er opparbeidet med hellelagte fellesarealer, lekeplass og asfaltert parkering.

Beliggenhet

Leiligheten ligger i et veletablert og attraktivt boligområde på Bjorbekk ca 6 km. vest for Arendal sentrum. Området er solrikt og barnevennlig. Her er det kort vei til Stoa næringsområde, buss, nærbutikk, SFO og barne- og ungdomsskole på Asdal. Leiligheten ligger rett over senteret på Bjorbekk hvor det er frisør, Kiwi butikk og baker.

Adkomst

Fra Arendal, kjør mot Strømmen og videre til Bjorbekk. For innkjørselen til Kiwi ta første vei til høyre mot Vrengenveien/Bausplass. Boligen er merket med TIL SALGS-plakat fra Sørmeglere og det vil være skiltet ved fellesvisning. Velkommen!

Bygningssakkyndig

Espen Martinsen

Type takst

Tilstandsrapport

Sammendrag selgers egenerklæring

Det gjøres særlig oppmerksom på at selger ikke har bebodd boligen. Selger har derfor ikke førstehånds kunnskap om boligen/eiendommen, og har i begrenset grad kunne supplere og/eller kontrollere opplysningene som ikke er spesifikt opplyst. Kjøper oppfordres til å foreta særlig grundig besiktigelse, helst med bistand av teknisk sakkyndig.

Innhold

Leiligheten ligger i 2 etg med både heis og trappeadkomst. For å komme til leiligheten må man ut døren i fellesgangen i 2. etg og ut på fellesarealet. Leiligheten ligger i bakre bygg, dør nr. 3.

Leiligheten har en glimrende planløsning og et moderne fargevalg. God standard og romslig veranda. På alle gulv er det eikeparkett, bortsett fra baderomsgulv som har fliser på gulv. På veggene er det malte slette flater. Bad/vaskerom har flislagte vegger med varmekabler i gulv. På badet er det dusj, vegghengt toalett, servantskap samt opplegg for vaskemaskin. (Vaskemaskin på bad medfølger) Lyst kjøkken med glatte fronter og integrert komfyr, platetopp og oppvaskmaskin. Laminat benkeplater.

Leiligheten inneholder; Entrè/gang, 2 soverom, dusjbad med wc og opplegg for vaskemaskin. Stue med åpen kjøkkenløsning og utgang til overbygget romslig terrasse. Innvendig bod/tekn. rom. I tillegg kommer utvendig bod som ligger i felles bodrom. Bod nr. 20

Standard

Tilstandsrapport basert på innholdskrav til forskrift til avhendingsloven er vedlagt denne salgsoppgaven. Vi oppfordrer interessenter til å sette seg grundig inn i rapporten før budgivning. Kjøper anses å være kjent med opplysninger som fremgår av tilstandsrapporten, og vil således ikke kunne gjøre gjeldene mangler som fremgår av rapporten.

Tilstandsrapporten er utarbeidet av Espen Martinsen den 29.04.2024, og er gyldig i 1 år etter befaringsdato. Ved eldre rapporter anbefales interessenter å undersøke eiendommen grundig. Det gjøres oppmerksom på at rapporten kun omhandler boligen, eventuelle øvrige bygninger på eiendommen er ikke vurdert.

Bygningssakkyndigs konklusjon:

Andelsleilighet fra 2014. Leiligheten har normal standard og fremstår med moderate slitasjesymptomer. Det ble registrert avvik i fallforholdene på bad/vaskeromsgulvet. Byggetekniske kommentarer og merknader fremgår av rapportens enkelte avsnitt. Rapporten må leses i sin helhet.

Følgende avvik har fått TG3 eller TG2:

Utvendig

Hellelagt uteareal, TG2

Utvendig areal ved stue/kjøkkensiden er utført med betongheller og omsluttende gjerde av tre.

Vurdering av avvik:

- Det er avvik:

- Det ble registrert noe ujevnheter og stedvis ustabilitet i tilknytning til enkelte betongheller.

Tiltak

- Tiltak:

- Det er ikke registrert behov umiddelbare tiltak. Opparbeidelsen inngår i borettslagets fellesarealer og det må påregnes kommende lokale utbedringer av den hellelagte opparbeidelsen. Videre må det påregnes

overflatevedlikehold av rekkene.

Andre utvendige forhold, TG2

Bygningens og borettslagets fellesarealer er ikke detaljvurdert. Med fellesarealer menes konstruksjonsdeler, installasjoner og utvendige overflater som borettslaget i fellesskap bærer ansvaret for.

Vurdering av avvik:

- Det er ikke utarbeidet Tilstandsanalyserapport, vedlikeholdsplan e.l. for fellesdeler i bygget.

Tiltak

- For å lukke avviket ihht NS 3600.2018 må det utarbeides en Tilstandsanalyserapport/vedlikeholdsplan for fellesdeler i bygget. Da dette er opp til borettslag/sameie å rekvirere er kostnadsestimert ikke satt.

- Kjøper henvises til borettslagets styre og/eller vaktmester for informasjon om vedlikeholdsplaner, gjennomført vedlikehold og eventuell tilstandsrapport som omhandler fellesarealene.

Innvendig

Overflater, TG2

Tilstandsgraden på innvendige overflater vurderes hovedsakelig ut fra skader og synlig slitasje, uavhengig av alder og modernitet. Innvendige gulver er utført med parkett. Veggflatene er utført med slette malte overflater. Det er benyttet slette malt overflater i tak / himlinger.

Vurdering av avvik:

- Det er avvik:

- Det ble registrert påbegynt oppsprekking i tilknytning til parkettgulv ved terrassedøren. Det er for øvrig uvisst om overflateavvikene er forårsaket av friksjon som følge av fastklemt parkettstaver under terskel eller om det dreier seg om kondensering eller fuktvandring.

Tiltak

- Tiltak:

- Det må påregnes lokal utbedringer av sprekker i parkettgulvet ved terrassedøren. Eventuelle kosmetiske oppgraderingsbehov må vurderes individuelt og etter kjøpers egne preferanser.

Radon, TG2

Det foreligger ingen tilgjengelige opplysninger eller dokumentasjon som omfatter radonmålinger eller radontiltak. Eiendommen ligger i et område med lav/moderat grad av radonforekomster, i henhold til Nasjonalt aktsomhetskart for radon.

Vurdering av avvik:

- Dokumentasjon på radonsperre foreligger ikke.

Tiltak

- Innhent dokumentasjon, om mulig.

Innvendige dører, TG2

Malte lettdører med luftespalter mellom terskel og dørblad.

Vurdering av avvik:

- Det er påvist avvik som tilsier at det bør foretas tiltak på enkelte dører.

- Det ble registrert friksjon i tilknytning til baderomsdøren og karmskrap i soveromsdøren.

Tiltak

- Det bør foretas tiltak på enkelte dører.

Våtrom

1.Etasje > Bad/vaskerom

Overflater Gulv, TG3

Flislagt gulv. Bad/vaskerommet er utført med gulvvarme.

Vurdering av avvik:

- Det er påvist avvik i fallforhold til sluk i forhold til krav i forskrift på byggetidspunktet.

- Det ble registrert motfall på deler av gulvet utenfor dusjsonen. Videre ble det registrert svakt fall på deler av gulvet i dusjsonen.

Tiltak

- Andre tiltak:

- Det kan ikke konstateres at avviket vil ha en konsekvens ut over at vannsøl eller lekkasjevann må tørkes manuelt, men løsningen avviker fra forskriftens funksjonskrav til gulvets ferdige overflate. Vær oppmerksom ved bruk. For å få tilstandsgrad 0 eller 1 må gulvet bygges om, for å få riktig fall til sluk. Det vil imidlertid

sjelden være økonomisk rasjonelt som et enkeltstående tiltak. Ved en eventuell renovering, påse at våtromsgulvet bygges med riktig fall til sluk. Slepelister på dusjdører må holdes inntakt. Tilstandsgraden settes ut fra avvik fra gjeldende Norsk Standard (3600) for teknisk tilstandsanalyse ved boligsalg og avvik fra gjeldende funksjonskrav i byggeforskriften.

Kostnadsestimat : 50 000 - 100 000

1.Etasje > Bad/vaskerom

Sluk, membran og tettesjikt, TG2

Nedstøpt sluk i gulv med ukjent utførelse av tettesjikt. Det foreligger ikke dokumentasjon for utførelse av tettesjikt.

Vurdering av avvik:

- Rommet er et våtrom hvor det ved etablering var krav om "uavhengig kontroll", men det foreligger ingen dokumentasjon på at det er utført "uavhengig kontroll".

Tiltak

- Innhent dokumentasjon, om mulig.

Tekniske installasjoner

Avløpsrør, TG2

Vurderingen omfatter det synlige innvendige røropplegget i leiligheten. Synlige innvendige plastavløp, tilknyttet bygningens felles avløpsnett.

Vurdering av avvik:

- Det er ikke påvist tilfredsstillende stakemulighet på avløpsanlegg.

Tiltak

- Andre tiltak:

- Manglende tilgjengelige stakeluke medfører at innvendige sluk eventuelt må benyttes for staking i avløpsrør, med mindre det er etablert løsninger / stakemuligheter i tilknytning til bygningens fellesarealer.

Ventilasjon, TG2

Balansert boligventilasjon med varmegjenvinner. Anlegget var i drift på befaringstidspunktet. Det er fremlagt FDV-dokumentasjon (forvaltning, drift og vedlikehold), samt innreguleringsprotokoll fra anlegget var nytt. I følge oppdragsgiver er det etablert felles avtale for periodisk utskiftning av pollenfiltre.

Vurdering av avvik:

- Det er avvik:

- Det ble registrert støv/smuss i tilknytning til avtrekksventil i bad/vaskerommet. Det foreligger ingen tilgjengelige opplysninger som omfatter service med rens og vedlikehold av kanalsystemene.

Tiltak

- Tiltak:

- Anbefaler å kontakte servicepersonell for informasjon om service og vedlikeholdsintervaller, samt etterkontroll av ventilåpninger / instillinger for tilluft og avtrekk.

Elektrisk anlegg, TG2

Skjult elektrisk anlegg, tilknyttet tavleskap i innvendig bod. Tilgjengelig kursfortegnelse i tavleskapet. Det foreligger anleggsdokumentasjon og FDV-dokumentasjon (forvaltning, drift og vedlikehold) fra anlegget ble installert i 2014. Det foreligger ingen tilgjengelig kontrollrapport fra det lokale el-tilsynet. Deler av anlegget er tilført kobling mot trådløse enheter. Det er ikke fremlagt dokumentasjon for de etterinstallerte delene av anlegget. Trådløs styring var ikke funksjonelt på befaringstidspunktet.

21. Foreligger det eltilsynsrapport de siste 5 år, og det er ikke foretatt arbeid på anlegget etter denne, utenom retting av eventuelle avvik i eltilsynsrapport (dvs en el-tilsynsrapport uten avvik)?

Nei

Kommentar:

1. Når ble det elektriske anlegget installert eller sist gang totalt rehabilitert (årstall)? Med totalt rehabilitert menes fullstendig utskiftet anlegg fra inntakssikring og videre.

Kommentar: er 8 år gammelt

2. Er alle elektriske arbeider/anlegg i boligen utført av en registrert elektroinstallasjonsvirksomhet?

Ja

Kommentar:

3. Er det elektriske anlegget utført eller er det foretatt tilleggsarbeider på det elektriske anlegget etter 1.1.1999?

Nei

Kommentar:

5. Foreligger det kontrollrapport fra offentlig myndighet – Det Lokale Eltilsyn (DLE) eller eventuelt andre tilsvarende kontrollinstanser med avvik som ikke er utbedret eller kontrollen er over 5 år?

Ukjent

Kommentar:

6. Forekommer det ofte at sikringene løses ut?

Nei

Kommentar:

7. Har det vært brann, branntilløp eller varmgang (for eksempel termiske skader på deksler, kontaktpunkter eller lignende) i boligens elektriske anlegg?

Nei

Kommentar:

8. Er det tegn til at det har vært termiske skader (tegn på varmgang) på kabler, brytere, downlights, stikkontakter og elektrisk utstyr? Sjekk samtidig tilstanden på elektrisk tilkobling av varmtvannsbereder, jmfør eget punkt under varmtvannstank

Nei

Kommentar:

10. Er der synlig defekter på kabler eller er disse ikke tilstrekkelig festet?

Nei

Kommentar:

14. Er det tegn på at kabelinnføringer og hull i inntak og sikringssskap ikke er tette, så langt dette er mulig å sjekke uten å fjerne kapslinger?

Nei

Kommentar:

15. Finnes det kursfortegnelse, og er den i samsvar med antall sikringer?

Ja

Kommentar:

16. Foreta en helhetsvurdering av det elektriske anlegget, dets alder, allmenne tilstand og fare for liv og helse. Bør det elektriske anlegget ha en utvidet el-kontroll?

Ja

Kommentar: Undertegnede har ikke elektrofaglig kompetanse. Vurderingene som fremgår beror på tilgjengelig og fremlagt dokumentasjon eller manglende tilgjengelig dokumentasjon, i kombinasjon med besiktigelse av tilgjengelige anleggsdeler og selgers opplysninger. Det foreligger ingen tilgjengelig kontrollrapport fra det lokale el-tilsynet. Deler av anlegget er tilført kobling mot trådløse enheter. Det er ikke fremlagt dokumentasjon for de etterinstallerte delene av anlegget. Trådløs styring var ikke funksjonelt på befaringstidspunktet. anbefaler å kontakte el-takstmann eller autorisert installatør for gjennomgang av etterinstallert trådløse styringsenheter. Eventuell tilstandsrapport på el-anlegget må rekvireres av el-takstmann.

Andelsleilighet

Byggetegninger, brannceller og krav for rom til varig opphold

Det foreligger godkjente og byggemeldte tegninger, som stemmer med dagens bruk

Planløsningen samstemmer med fremlagte tegninger. Det er for øvrig noe avvik i plassering av innredninger.

Er det påvist synlige tegn på avvik i branncelleinndeling ut ifra dagens byggt teknisk forskrift? Nei

Er det ifølge eier utført håndverkstjenester på boligen siste 5 år? Nei

Er det påvist avvik i forhold til rømningsvei, dagslysflate eller takhøyde? Nei

Andelsleilighet

Standard : Leiligheten har normal standard.

Vedlikehold : Leiligheten fremstår med moderat bruksslitasje.

For de bygningsdeler som har fått tilstandsgrad 2 og 3, og hvor det er påregnelig med tiltak, har bygningssaksynding utarbeidet et estimert kostnadsintervall. Se tilstandsrapport for mer informasjon.

Innbo og løsøre

Liste over løsøre og tilbehør må leses før budgivning. Her fremgår hvilke løsøre som skal følge eiendommen

dersom dette var på eiendommen ved kjøpers besiktigelse om annet ikke er avtalt.

Hvitevarer

Følgende hvitevarer følger handelen: Kjøleskap, komfyr/stekeovn/koketopp, oppvaskmaskin og vaskemaskin på bad.

Parkering

Garasjeplass nr. 14. (2 etasje)

Det er klargjort for opplegg til el-bil lader. Utgifter til påkobling må da påregnes. Ta evt. kontakt med sameiets leder for mer informasjon.

Videre må det opplyses om at i vedtektene 4-1 (6) står: "Andelseier har rett på parkeringsplass i tråd med bygge- og finansieringsplan. 23 av 26 andeler gis rett til parkeringsplass i p-hus og 5 av 26 andeler har utvendig p-plass i tråd med bygge- og finansieringsplanen. Styret tildeler p-plasser til andelseiere. Styret har rett til å foreta endringer i parkeringsplanen (omfordeling av p-plasser) ved behov."

Forsikringselskap

If Skadeforsikring

Polisnummer

SP0004059750

Diverse

Før avtale om salg inngås, skal endelig anbefalt bud forelegges vergeenheten hos Statsforvalteren for godkjenning. Budaksept vil derfor aksepteres med forbehold om Statsforvalterens samtykke.

Det gjøres oppmerksom på at boligen er rengjort før visning, og at den ikke vil bli ytterligere rengjort før overtagelse.

ENERGI

Oppvarming

Elektrisk og vannbåren varme, varmekabler på bad.

Dersom det er rom i boligen som ikke har vegg/fastmonterte ovner, så følger det heller ikke med ovner i disse rommene.

Energikarakter

C

Energifarge

Rød

BORETTLAGET/ØKONOMI

Info kommunale avgifter

Kommunale avgifter faktureres av borettslaget i sin helhet.

Formuesverdi primær

Kr 662 400

Formuesverdi primær år

2022

Formuesverdi sekundær

Kr 2 517 118

Formuesverdi sekundær år

2022

Tilbud lånefinansiering

Vi anbefaler våre kunder å ta kontakt med vår samarbeidspartner Sparebanken Sør, på tlf. 38 10 92 00, for et uforpliktende tilbud.

BOENHETEN**Felleskostnader inkluderer**

Felleskostnader inkluderer: renter IN lån kr. 6 835,-, fellesutgifter (lønnskostnader, revisjonshonorar, årskontingent boligbyggelag, forretningsførerhonorar bbl, kommunale avgifter, kabel-tv, feller byggforsikring, vaktmestertjenester abbl, vedlikehold, elektrisk energi og andre driftskostnader) kr. 4 623,-, avdrag In ordning kr. 4 382. Tilleggsytelser: TV og internett Telenor kr. 595,-, oppvarming (radiator) Bjorbekk (enhet: 156/17 ((62-17)) og varmt tappevann Bjorbekk (enhet 156/17 ((63-17))).

Vi gjør oppmerksom på at det er planlagt en økning i felleskostandene fra 01.09.2024 til kr. 17 066,-.

Felleskostnader pr. mnd

Kr 17 035

Andel Fellesgjeld

Kr 1 784 275

Andel fellesgjeld år

2024

Fellesgjeld pr. dato

19.08.2024

Andel fellesformue

Kr 23 034

Andel fellesformue dato

19.08.2024

BORETTLAGET**Borettslagsnavn**

Bjorbekk Terrasse Borettslag

Organisasjonsnummer

914756812

Andelsnummer

17

Lånebetingelser fellesgjeld

Låne nummer: 11524288, Husbanken

Annuitetslån, 4 terminer per år.

Rentesats per 19.08.2024: 4.65% pa.

Antall terminer til innfrielse: 83

Saldo per 19.08.2024: 37 780 490

Andel av saldo: 1 784 275

Første termin: 01.08.2015 Første avdrag: 01.08.2023 (siste termin 01.05.2045)

Flytende renter

Sikringsordning fellesgjeld

Borettslaget er medlem av Borettslagenes Sikringsfond. Dette innebærer at andelseiere ikke er solidarisk ansvarlig for hverandres andel av fellesgjeld.

Forkjøpsrett

Det er forkjøpsrett for borettslagets andelseiere, og dernest medlemmer i boligbyggelaget borettslaget er tilknyttet. Forkjøpsretten utlyses og avklares etter budaksept.

Styregodkjennelse

Kjøper skal godkjennes av styret. Kjøper bærer selv risikoen for godkjenning. Kjøper er forpliktet til å bli/være medlem av ABBL ved kontraktsinngåelse. Innmelding Arendal Boligbyggelag kr. 500,-, påfølgende år koster medlemskapet kr. 380,- årlig. Faktureres direkte fra Arendal Boligbyggelag. Priser fra 01.01.2024

Vedtekter/husordensregler

Vedtekter, regnskap, budsjett, husordensregler, årsberetning og protokoll fra siste generalforsamling må leses før budgivning. Kjøper/andelseier plikter å følge borettslagets husordensregler og vedtekter.

Dyrehold

Hund, katt og andre dyr må ikke holdes uten styrets samtykke.

OFFENTLIGE FORHOLD

Tinglyste heftelser og rettigheter

På eiendommen er det tinglyst følgende heftelser og rettigheter som følger eiendommens matrikkel ved overskjøting til ny hjemmelshaver:

914756812/17:

06.09.2024 - Dokumentnr: 1918343 - Registerenheten kan ikke disponeres over uten samtykke fra rettighetshaver

Rettighetshaver: Sørmeglere AS

Org.nr: 944 121 331

Elektronisk innsendt

Ferdigattest/brukstillatelse

Det foreligger ferdigattest datert 17.02.2015. Ferdigattesten gjelder rivning av del av eksisterende kontorbygg, nybygg for varehandel, 26 leilighet, parkeringshus og ny avkjørsel m.m. At en slik attest eksisterer gir ingen garanti for at det ikke er utført arbeid på boliger som ikke er byggemeldt eller godkjent.

Ferdigattest/brukstillatelse datert

17.02.2015.

Vei, vann og avløp

Tilknyttet offentlig vann og avløp. Det er installert felles vannmåler i bygget.

Privat vei. utgifter til brøyting og vedlikehold må påberegnes.

Regulerings og arealplaner

Eiendommen er regulert til boligbebyggelse- konsentrert småhusbebyggelse, forretninger, kontor, energianlegg, renovasjonsanlegg og gårdsplass, tilhører reguleringsplan Bjorbekk Terrasse, datert 25.10.2012. På generell basis gjør vi oppmerksom på at det kan foreligge fremtidige planer hos kommunen for området rundt eiendommen, som megler ikke har mottatt opplysninger om.

Vi gjør oppmerksom på at eiendommen ligger i kp hensynssone; detaljreguleringszone bebyggelsesplan.

Gjeldende reguleringsplan styrer arealbruksformålene for området.

Adgang til utleie

Evt. utleie av boligen krever samtykke fra borettslagets styre. Iht. borettslagslova må man ha bodd i leiligheten minst ett av de to siste årene før man kan søke om fremleie, andelseiere har likevel rett til å overlate bruken av hele bustaden til andre i opptil 30 døgn i løpet av året. Utleie i andre tilfeller kan godtas ved særlige grunner, jf. burettlagslova § 5-6. Utleie forutsetter at leiligheten har forsvarlige radonverdier. Se også borettslagets vedtekter, og konferer megler ved spørsmål.

Legalpant

Borettslaget har legalpant for forfalte, ikke betalte felleskostnader. Det vises for øvrig til vedtekter og husordensregler. For andelsboliger er det borettslaget som er hjemmelshaver til selve eiendommen. Andelseierne har hjemmel til en andel i borettslaget og boret knyttet til denne.

KONTRAKTSGRUNNLAG**Salgs- og betalingsvilkår**

Eiendommen selges etter reglene i avhendingsloven.

Eiendommen skal overleveres kjøper i tråd med det som er avtalt. Det er viktig at kjøper setter seg grundig inn i alle salgsdokumentene, herunder salgssoppgave, tilstandsrapport og selgers egenerklæring. Kjøper anses kjent med forhold som er tydelig beskrevet i salgsdokumentene. Forhold som er beskrevet i salgsdokumentene kan ikke påberopes som mangler. Dette gjelder uavhengig av om kjøper har lest dokumentene. Alle interessenter oppfordres til å undersøke eiendommen nøye, gjerne sammen med fagkyndig før bud inngis. Kjøper som velger å kjøpe usett kan ikke gjøre gjeldende som mangel noe han burde blitt kjent med ved undersøkelsen.

Dersom det er behov for avklaringer, anbefaler vi at kjøper rådfører seg med eiendomsmegler eller en bygningssakkyndig før det legges inn bud.

Hvis eiendommen ikke er i samsvar med det kjøperen må kunne forvente ut ifra alder, type og synlig tilstand, kan det være en mangel. Det samme gjelder hvis det er holdt tilbake eller gitt uriktige opplysninger om eiendommen. Dette gjelder likevel bare dersom man kan gå ut i fra at det virket inn på avtalen at opplysningen ikke ble gitt eller at feil opplysninger ikke ble rettet i tide på en tydelig måte. En bolig som har blitt brukt i en viss tid, har vanligvis blitt utsatt for slitasje og skader kan ha oppstått. Slik bruksslitasje må kjøper regne med, og det kan avdekkes enkelte forhold etter overtakelse som nødvendiggjør utbedringer. Normal slitasje og skader som nødvendiggjør utbedring, er innenfor hva kjøper må forvente og vil ikke utgjøre en mangel.

Boligen kan ha en mangel dersom det er avvik mellom opplyst og faktisk areal, forutsatt at avviket er på 2% eller mer og minimum 1 kvm.

Ved beregning av et eventuelt prisavslag eller erstatning må kjøper selv dekke tap/kostnader opptil et beløp på kr 10 000 (egenandel).

Dersom kjøper ikke er forbruker selges eiendommen «som den er», og selgers ansvar er da begrenset jf. avhl. § 3-9, 1. ledd 2. pktm. Avhendingsloven § 3-3 (2) fravikes, og hvorvidt en innendørs arealsvikt karakteriseres som en mangel vurderes etter avhendingsloven § 3-8. Informasjon om kjøpers undersøkelsesplikt, herunder oppfordringen om å undersøke eiendommen nøye, gjelder også for kjøpere som ikke anses som forbrukere. Med forbrukerkjøp menes kjøp av eiendom når kjøperen er en fysisk person som ikke hovedsakelig handler som ledd i næringsvirksomhet.

Prisantydning

Kr 600 000

Fellesgjeld

Kr 1 784 275

Totalpris

Kr 2 393 565

Omkostninger kjøpers beskrivelse

Tinglysning av hjemmelsovergang: kr 545,-

Tinglysning av pantedokument kr 545,-

HELP Boligkjøperforsikring kr 5 400,- (valgfritt)

HELP Boligkjøperforsikring Pluss kr 2 800,- (valgfritt)

Sum omkostninger: (inkl. valgfrie tillegg) kr 9.290,-

Regnestykket forutsetter at det kun tinglyses ett pantedokument. Det tas forbehold om endringer i avgifter/gebyrer.

Overtakelse

Etter avtale.

Budgivning

Alle bud skal inngis skriftlig til megler. Det første budet må signeres, og budgiver må i tillegg legitimeres. Benytt "Gi bud"-knappen på våre annonser for å registrere ditt bud elektronisk. Dette er en enkel og sikker løsning som lar deg legitimere deg og signere budet elektronisk ved hjelp av BankID. Når første bud er gitt vil du motta en SMS-kvittering som du kan svare på for å gi eventuelle budforhøyelser. Budforhøyelser kan også gis ved å trykke "Gi bud" i våre annonser på nytt, eller via e-post eller andre skriftlige metoder. Megler skal så snart som mulig bekrefte skriftlig overfor budgiver at bud er mottatt. Bud som ikke er skriftlig eller som har kortere akseptfrist enn til kl. 12.00 første virkedag etter siste annonserte visning vil ikke bli formidlet til selger. Et bud er bindende for budgiver når budet er kommet til selgers kunnskap. Selger står fritt til å akseptere eller forkaste ethvert bud, og er således ikke forpliktet til å akseptere det høyeste budet på eiendommen.

Megler skal, i den grad det er nødvendig og mulig, informere de involverte i budrunden skriftlig om status i budgivningen. Megler er forpliktet til å legge til rette for en forsvarlig avvikling av budrunden, og for at budene skal kunne bli behandlet og videreformidlet skriftlig til alle involverte parter, må et hvert bud ha en tilstrekkelig lang akseptfrist. Selger må skriftlig akseptere budet før budaksept kan formidles til budgiver. Selger og kjøper har krav på å få utlevert kopi av budjournalen straks etter at handel er kommet i stand. Alle som har inngitt bud på eiendommen kan på forespørsel få en kopi av anonymisert budjournal etter at budrunden er avsluttet. For øvrig vises det til "Forbrukerinformasjon om budgivning", som er på baksiden av budskjemaet. Det forutsettes at hjemmel overføres til kjøper.

Betalingsbetingelser

Kjøpesum med tillegg av omkostninger skal være disponibelt på meglers klientkonto innen overtagelse. Normalt innebærer dette at fullt oppgjør må være innbetalt på meglers klientkonto senest to virkedager før avtalt overtagelsesdato.

Eventuelle vilkår knyttet til innbetalingen, eksempelvis pantedokument som skal tinglyses til fordel for kjøpers bank, må være megler i hende i god tid før overtagelse kan finne sted. Sørmeglere AS tar ikke imot innbetalinger fra utlandet, innbetaling av oppgjør skal foretas samlet fra kjøpers konto i norsk finansinstitusjon.

Megler tar ikke imot oppgjør i form av kontanter eller bankremisse.

Hvitvaskingsreglene

I henhold til lov om hvitvasking og terrorfinansiering har megler plikt til å gjennomføre kontrolltiltak ovenfor kunder. Dette innebærer å bekrefte kunders identitet, innhente opplysninger om reelle rettighetshavere og kundeforholdets formål og tilsiktede art. Videre skal megler kontrollere midlenes opprinnelse, samt gjennomføre kundekontroll av personer med disposisjonsrett til konto som benyttes ved transaksjoner til klientkonto.

Kundekontroll skal gjennomføres løpende gjennom hele oppdragsperioden, dersom megler på noe tidspunkt ikke får gjennomført tilstrekkelig kundekontroll har megler rett til å avvikle kundeforholdet.

Megler er underlagt rapporteringsplikt til Økokrim ved mistanke om brudd på hvitvaskingsloven. Melding sendes Økokrim uten at partene varsles og megler kan i enkelte tilfeller ha plikt til å stanse gjennomføring av handelen. Partene i handelen kan komme i ansvar for tap den andre part påføres som følge av brudd på hvitvaskingsregelverket, partenes rettigheter ved mislighold.

Personopplysningsloven

I henhold til personopplysningsloven gjør vi oppmerksom på at interessenter kan bli registrert for videre oppfølging. Les mer om personvern i vår personvernerklæring på sormegleren.no/personvern

Boligselgerforsikring

Selger har tegnet boligselgerforsikring. Forsikringen dekker selgers ansvar etter avhendingsloven begrenset til eiendommens salgssum, oppad begrenset til 14 millioner kroner. Forsikringen dekker ikke verditap som følge av forekomst av insekter.

Boligkjøperforsikring

Vedlagt i salgsoppgaven følger informasjon om Boligkjøperforsikring og Boligkjøperforsikring Pluss fra HELP Forsikring AS. Boligkjøperforsikring er en rettshjølpsforsikring som gir trygghet og profesjonell juridisk hjelp dersom det oppdages uventede feil eller mangler ved boligen de neste fem årene. Boligkjøperforsikring Pluss har samme dekning som boligkjøperforsikring + fullverdig advokathjelp på viktige rettsområder i privatlivet. Egenandel kr. 4 000,- påløper i tvistesaker. Les mer om begge forsikringene i vedlagte materiell eller på help.no. Det gjøres oppmerksom på at meglerforetaket mottar fra kr 4.100,- til kr 6.400,- avhengig av boligtype, i honorar for hver forsikringsavtale som formidles på Boligkjøperforsikring, samt kr 1 000,- i honorar for Boligkjøperforsikring Pluss.

Meglernes vederlag

Meglernes vederlag er avtalt til 3,2 % inkl. mva.

Videre er det avtalt tilrettelegging kr 14.900,-, oppgjørshonorar kr 10.900,- og markedsføring kr 10.900,- i tillegg belastes selger for direkte utlegg.

I tillegg dekker oppdragsgiver kr 545,- i utlegg for sikringsobligasjon.

Ved salgssum lik prisantydning vil dette til sammen utgjøre ca. kr 114.365,- inkl. mva.

Selger

Geir Harold Lundberg

Oppdragsansvarlig

Rune Narten

Eiendomsmegler

Rune.Narten@sormegleren.no

Tlf: 404 08 026

Marthe Stenersen

Saksbehandler

marthe.stenersen@sormegleren.no

Tlf: 951 84 434

Ansvarlig megler

Rune Narten

Eiendomsmegler

Rune.Narten@sormegleren.no

Tlf: 404 08 026

Sørmegleren AS, avd. Arendal, Vesterveien 1B

4801 Arendal

Tlf: 370 20 500

Organisasjonsnummer: 9441 21 331

Salgsoppgavedato

07.01.2025



Koselig stue med åpen kjøkkenløsning (3D møblering)



(3D Møblering)



Kjøkken med god skap- og benkplass. Integrerte hvitevarer



Direkte adgang til terrassen fra kjøkken/stue





Dusjbad med opplegg for vaskemaskin

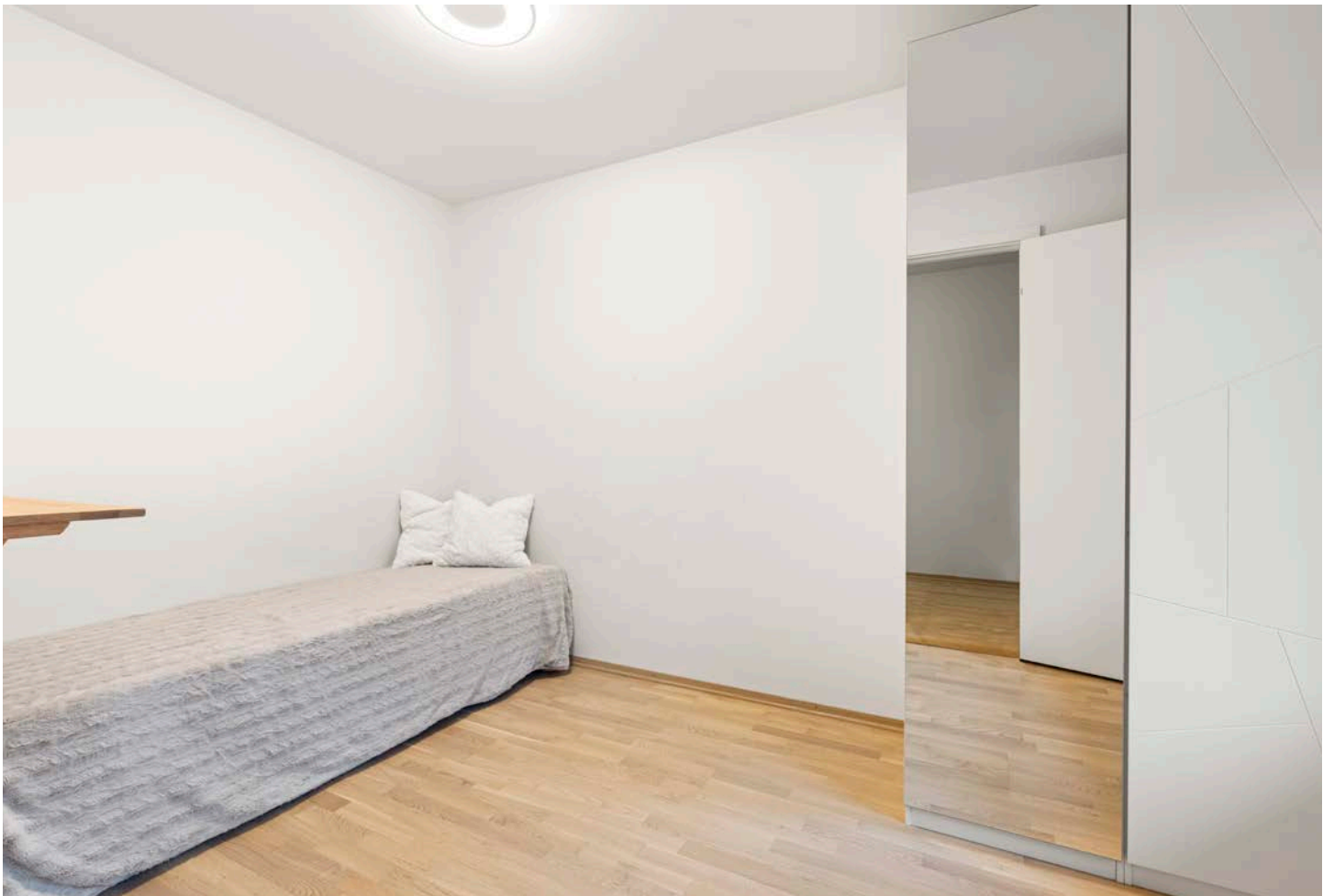



Hovedsoverommet har garderobeløsning og god plass til dobbeltseng





Teknisk rom





Entrè/gang



Fellesområde



Felles uteareal med lekeplass

Nabolagsprofil

Rykeneveien 111 - Nabolaget Rannekleiv/Vrengen - vurdert av 113 lokalkjente

Nabolaget spesielt anbefalt for

- Familier med barn
- Etablerere
- Enslige



Offentlig transport

Bausplass Linje 102, 120	1 min	0.1 km
Harebakken senter Totalt 12 ulike linjer	6 min	5.3 km
Stoa stasjon Linje R50	7 min	3.5 km
Guldsmedenga ferjekai Linje 191	7 min	4.1 km
Svinodden ferjekai Linje 191	8 min	4.9 km

Skoler

Asdal skole (1-10 kl.) 493 elever, 23 klasser	18 min	1.3 km
Sam Eydes videregående skole 951 elever	8 min	6 km
Arendal videregående skole 880 elever, 30 klasser	10 min	5.6 km

«Landlig men sentralt!»

Sitat fra en lokalkjent



Opplevd trygghet

Veldig trygt 85/100



Kvalitet på skolene

Veldig bra 76/100



Naboskapet

Godt vennskap 73/100

Aldersfordeling

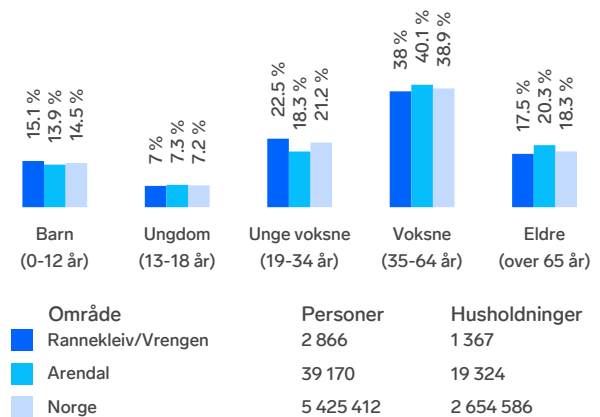

Barnehager

Eplehagen Barnehagen (1-5 år) 36 barn	2 min	0.1 km
Alvehetta Fus barnehage (1-5 år) 51 barn	9 min	0.7 km
Nidelvåsen barnehage (0-5 år) 27 barn	12 min	0.9 km

Dagligvare

Kiwi Bjorbekk	0 min	
Meny Stoa Post i butikk	4 min	2.7 km



Primære transportmidler

 1. Egen bil



 2. Buss

 **Turmulighetene**
Nærhet til skog og mark 95/100

 **Gateparkering**
Lett 89/100

 **Støynivået**
Lite støynivå 85/100

Sport

 Bausplass nærmiljøanlegg 5 min 
Ballspill, sandvolleyball 0.3 km

 Asdal skole 19 min 
Aktivitetshall, ballspill, fotball, frii... 1.4 km

 Friskis & Sveltis Arendal 5 min 

 Family Sports Club Arendal 6 min 

Boligmasse

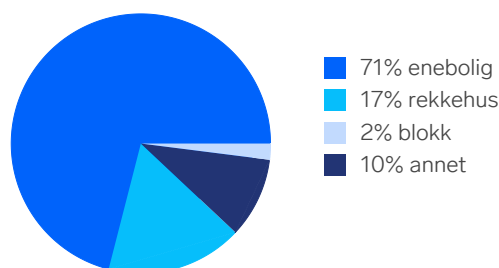

«Hyggelig historisk sørlandsbebyggelse beliggende ved Nidelva. Bading, kajakk og båtliv. Fine turområder og gode fiskemuligheter. Sentral beliggenhet i forhold til E18, Stoa og Arendal.»

Sitat fra en lokalkjent



Varer/Tjenester

 Stoa Kjøpesenter 6 min 

 Apotek 1 Bjorbekk 0 min 

Aldersfordeling barn (0-18 år)

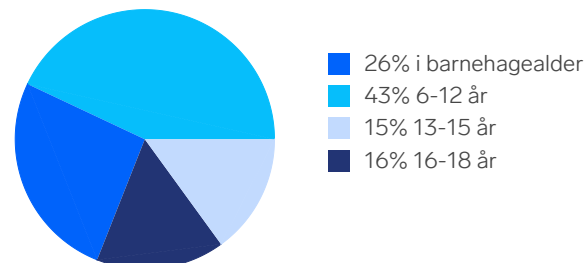

Familiesammensetning

Par m. barn



Par u. barn



Enslig m. barn





Enslig u. barn



Flerfamilier



0% 44%

 Rannekleiv/Vrengen
 Arendal
 Norge

Sivilstand

		Norge
Gift	32%	33%
Ikke gift	54%	54%
Separert	10%	9%
Enke/Enkemann	4%	4%

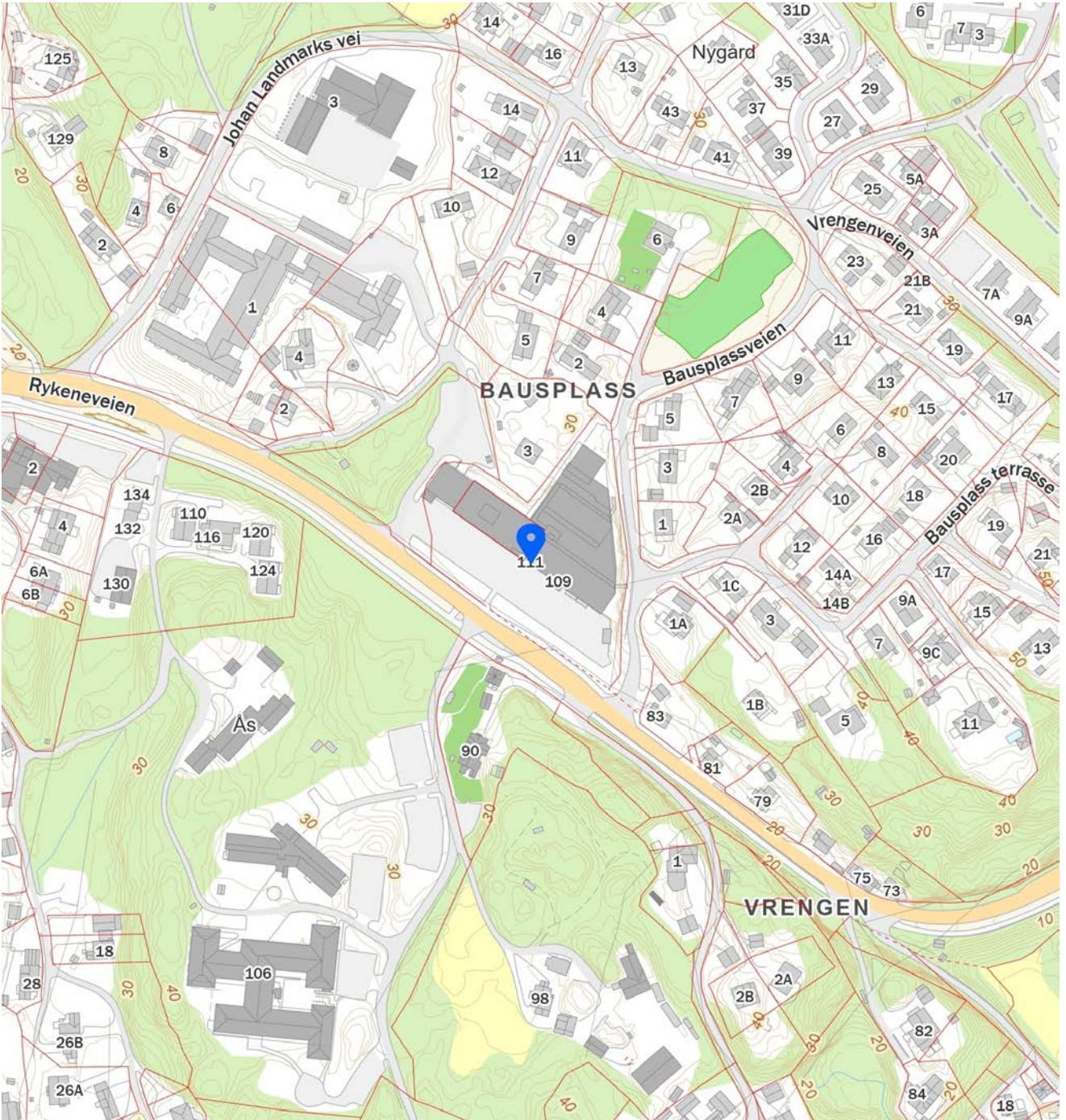
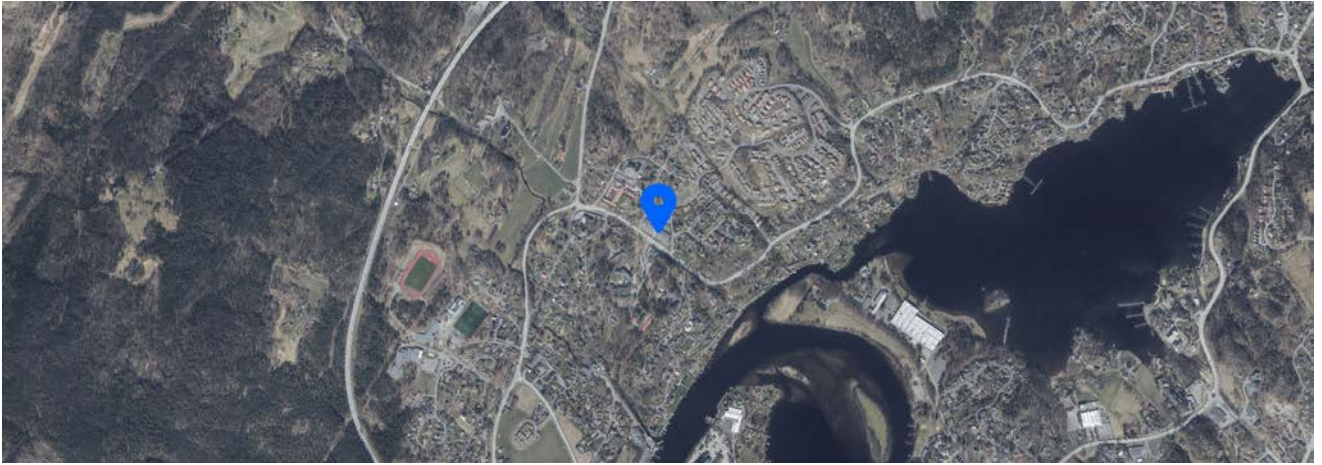

Tilstandsrapport

 Andelsleilighet

 Rykeneveien 111, 4824 BJORBEKK

 ARENDAL kommune

 gnr. 436, bnr. 241, snr. 2

Sum areal alle bygg: BRA: 73 m² BRA-i: 73 m²



Befaringsdato: 29.08.2024

Rapportdato: 31.08.2024

Oppdragsnr.: 20201-1508

Referansenummer: AV6217

Autorisert foretak: Takstmann Espen Martinsen

Sertifisert Takstingeniør: Espen Martinsen



Takstmann
Espen Martinsen
Takstingeniør – Byggmester
Tlf: 975 91 411 Epost: espmarti@live.no



Rapporten kan brukes i inntil ett år etter befaringsdatoen, og kan ikke gjenbrukes ved flere boligsalg i denne perioden. For eiendomsoverdragelser fra 1.1.2024, må selger sørge for at areal i rapporten er oppdatert og følger ny bransjestandard for areal. Skjer det endringer, oppstår skader også videre på boligen, bør du som selger be om oppdatert rapport.

Norsk takst

Norsk takst er bransjeorganisasjonen for landets bygningssakkyndige og takstforetak, med om lag 1400 sertifiserte medlemmer fordelt på omtrent 1000 bedrifter. I boligomsetningen regnes takstrapportene som et helt avgjørende element i den informasjonen som gjøres tilgjengelig for kjøper. Årlig leverer medlemmene rundt 120.000 slike takster. Det gir unik oversikt over norske boliger, og bidrar til at alle oppdrag kan utføres med utgangspunkt i erfaringsbasert kvalitet.



Det stilles høye krav til utdanning, sertifisering og yrkesetikk. Norsk takst er opptatt av at boligomsetningen skal være trygg, og legger vekt på å opptre uavhengig av andre bransjeaktører. Bygningssakkyndige fakturerer sine tjenester uten hensyn til hvilken pris som oppnås, og skal heller ikke på annen måte ha noen egeninteresse knyttet til handelen.

Uavhengighet og god fagkunnskap har over tid bygget troverdighet og tillit. Både selger og kjøper skal kunne stole på bygningssakkyndiges vurderinger. For tilfeller der det likevel skulle oppstå misnøye med utført arbeid, har vi sammen med Forbrukerrådet etablert en klagenemnd.

Norsk takst har en sentral rolle i utviklingen av norske standarder, regler og profesjonsprinsipper, og representerer bransjen i alle relevante internasjonale fora. Dette sikrer at norske bygningssakkyndige tidlig kan tilpasse seg krav og bransjetrender fra utlandet, samtidig som takseringsfaget får en norsk stemme på verdensbasis. Organisasjonen bidrar i næringspolitisk sammenheng, og har vært en pådriver for å sikre at lover og regler gir trygghet for forbrukerne i boligomsetningen.

Takstmann Espen Martinsen

Takstmann
Espen Martinsen
Takstingeniør – Byggmester

Rapportansvarlig

Espen Martinsen

Espen Martinsen
Uavhengig Takstingeniør
espmarti@live.no
975 91 411



Dette trenger du å vite om tilstandsrapporten



Hva er en tilstandsrapport?

En tilstandsrapport beskriver synlige skader/avvik eller tegn på skader/avvik på boligen. Rapporten fremhever vanligvis ikke positive egenskaper ved boligen.



Hva vurderer en bygningssakkyndig?

Den bygningssakkyndige vurderer boligen ut fra hva man kan forvente av en bygning av samme alder og type. Vurderingen gjøres som regel mot hvordan det var vanlig å bygge og regler som gjaldt da boligen ble oppført (søknadstidspunktet). Forhold som er vanlige for bygningens alder, slik som slitasje etter normal bruk regnes ikke som avvik.



Hva inneholder tilstandsrapporten?

Den bygningssakkyndige undersøker rom og bygningsdeler slik det kommer frem av [Forskrift til avhendingsloven](#). Tilstandsrapporten inneholder bare avvik som den bygningssakkyndige kan se eller kontrollere med enkle hjelpemidler. Det gjøres ikke nærmere undersøkelser slik som åpning av vegger eller andre bygningsdeler. I vegg mot våtrom og rom under terreng kan det borres et hull for å gjøre enkle undersøkelser slik som fuktøk.

Når du kjøper en brukt bolig

Når du kjøper en brukt bolig, er det viktig å være oppmerksom på at dette ikke kan sammenlignes med å kjøpe en ny bolig. Måten boligen ble bygget på kan være annerledes enn i dag. Bygninger svekkes over tid, og utsettes for slitasje blant annet på grunn av bruk og vær og vind. Mange boliger fornyes helt eller delvis, noen i flere omganger, eller det oppføres tilbygg. Særlig for boliger som er pusset opp eller endret, er det viktig å merke seg at fornyelse av overflater ikke nødvendigvis betyr at bygningsdeler under er forbedret.

Vurdering mot byggeår

Den bygningssakkyndige vil vurdere boligen mot hvordan det var vanlig å bygge og regler som gjaldt da bygningen ble oppført (søknadstidspunktet). Den bygningssakkyndige ser etter avvik som har betydning for og som reduserer boligens funksjon og verdi, og som kommer frem av Forskrift til avhendingslova. Noen rom og bygningsdeler slik som bad og vaskerom, og forhold som gjelder sikkerhet mot brann, rekkverk og trapper osv., vil den bygningssakkyndige vurdere mot dagens regelverk. Etter dagens regelverk vil disse kunne få en tilstandsgrad 2 eller 3 uten at det nødvendigvis er krav om at avviket må utbedres.

Tilstandsrapporten beskriver ikke hele boligen

BYGNINGSSAKKYNDIGE SER FOR EKSEMPEL IKKE PÅ (MED MINDRE BYGNINGSDELEN ER NEVNT I RAPPORTEN)

- vanlig slitasje og normal vedlikeholdstilstand
- bagatellmessige forhold som ikke påvirker bygningens bruk eller verdi vesentlig
- etasjeskillere
- tilleggsbygg slik som garasje, bod, annek, naust også videre
- utvendige trapper
- støttemurer
- skjulte installasjoner
- installasjoner utenfor bygningen
- full funksjonstesting av el- og VVS-installasjoner
- geologiske forhold og bygningens plassering på grunnen
- bygningens planløsning
- bygningens innredning
- løsløse slik som hvitevarer
- utendørs svømmebasseng og pumpeanlegg
- bygningens estetikk og arkitektur
- bygningens lovlighet (bortsett fra bruksendringer, brannceller og forhold som åpenbart kan påvirke helse, miljø og sikkerhet)
- fellesarealer (med mindre boligeier har vedlikeholdsplikt for fellesarealer og dette er kjent for bygningssakkyndig, eller fellesarealet har en særlig tilknytning til boligen).

© iVerdi 2023 © Norsk takst 2023

Malen til denne rapporten, inkludert standardtekstene fra Norsk takst, er vernet etter åndsverkloven og kan kun benyttes av medlemsforetakene i Norsk takst og av takstingeniører som er sertifisert i slikt foretak, samt av kunder hos iVerdi og studenter hos NEAK. For andre aktører er eksemplarframstilling av malen og standardtekster, som utskrift og annen kopiering til bruk som grunnlag for tilsvarende rapporter, bare tillatt når det er hjemlet i lov (kopiering til privat bruk, sitat o.l.) eller avtale med Norsk Takst ([Forside](#)) eller iVerdi ([Hjem-iVerdi](#)).

Utnyttelse i strid med lov eller avtale kan medføre erstatnings- og straffansvar.

Dette trenger du å vite om tilstandsrapporten

Tilstanden vurderes med ulike tilstandsgrader

Tilstanden gir uttrykk for en gitt forventet tilstand, blant annet vurdert ut fra alder og normal bruk. Ved Tilstandsgrad 0 (TG0) og Tilstandsgrad 1 (TG1) gir den bygningssakkyndige normalt ingen begrunnelse for valg av tilstandsgrad. Grunnen er at bygningen eller bygningsdelen da bare har normal slitasje. Ved skjulte konstruksjoner kan alder alene avgjøre tilstandsgrad. Når bygningssakkyndige anbefaler tiltak, for eksempel utbedringer, må brukeren av rapporten vurdere om tiltakene er nødvendige og lønnsomme.

Når den bygningssakkyndige velger tilstandsgrad, baseres vurderingen på faste kriterier som følger av gjeldende bransjestandard for Teknisk tilstandsanalyse ved omsetning av bolig og Forskrift til avhendingslova.



TILSTANDSGRAD 0, TG0: INGEN AVVIK

Bygningsdelen skal være tilnærmet ny, ikke vise tegn på slitasje og det skal være lagt frem dokumentasjon på faglig god utførelse. Det er ingen merknader til delen.



TILSTANDSGRAD 1, TG1: MINDRE AVVIK

Bygningsdelen skal bare ha normal slitasje, og straktiltak skal ikke anses som nødvendig. Graden kan også brukes når delen er ny, men der dokumentasjon på faglig god utførelse mangler.



TILSTANDSGRAD 2, TG2: VESENTLIGE AVVIK OG MINDRE AVVIK SOM ETTER NS 3600 GIR TG 2

Bygningsdelen skal enten ha feil utførelse, en skade eller symptomer på skade, sterk slitasje eller nedsatt funksjon. Graden gis når bygningsdelen trenger vedlikehold eller tiltak i nær fremtid. Graden skal også brukes når delen er gammel og det er grunn til å varsle om faren for skader på grunn av alderen, eller når det er grunn til å overvåke delen spesielt på grunn av fare for større skader eller følgeskader.

Ved avvik som ikke krever umiddelbare tiltak (ingen umiddelbar kostnad) så blir TG2 markert med en lysere farge.



TILSTANDSGRAD 3, TG3: STORE ELLER ALVORLIGE AVVIK

Denne tilstandsgraden brukes ved kraftige tegn på forhold som man må regne med trenger utbedring straks eller innen kort tid. Det er påvist funksjonssvikt eller sammenbrudd.



IKKE UNDERSØKT/IKKE TILGJENGELIG FOR UNDERSØKELSE

Det kan være avvik/skader som ikke er avdekket.

Hva er et anslag på utbedringskostnad?

Hva det vil koste å utbedre rom eller bygningsdeler, er et forsiktig anslag basert på nåværende kvalitet, registrert avvik og angitte tiltak i rapporten. Anslaget er gitt på generelt grunnlag og må ikke forveksles med et pristilbud fra en håndverker. Det kan foreligge avvik og tiltak som ikke kommer frem av rapporten. Utbedringskostnad avhenger blant annet av personlige valg av og markedspris på materialer og tjenesteyter.

I rapporten skal det settes anslag for utbedringskostnad for TG3, og slikt anslag kan også gis ved TG2.



Ingen umiddelbare kostnader



Tiltak under kr 10 000



Tiltak mellom kr 10 000 - 50 000



Tiltak mellom kr 50 000 - 100 000



Tiltak mellom kr 100 000 - 300 000



Tiltak over kr 300 000

Beskrivelse av eiendommen

Andelsleilighet fra 2014.

Leiligheten har normal standard og fremstår med moderate slitasjesymptomer.

Det ble registrert avvik i fallforholdene på bad/vaskeromsgulvet.

Byggtekniske kommentarer og merknader fremgår av rapportens enkelte avsnitt. Rapporten må leses i sin helhet.

Arealer

[Gå til side](#)

Forutsetninger og vedlegg

[Gå til side](#)

Lovlighet

[Gå til side](#)

Andelsleilighet

- Det foreligger godkjente og byggemeldte tegninger, som stemmer med dagens bruk

Planløsningen samstemmer med fremlagte tegninger. Det er for øvrig noe avvik i plassering av innredninger.

Sammendrag av boligens tilstand

Fordeling av tilstandsgrader

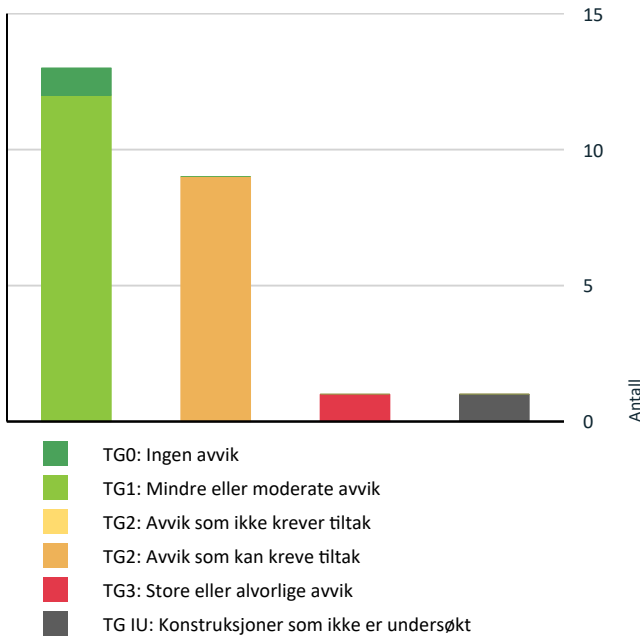

Vil du vite mer om tilstandsgrader? Se side 4.

Anslag på utbedringskostnad

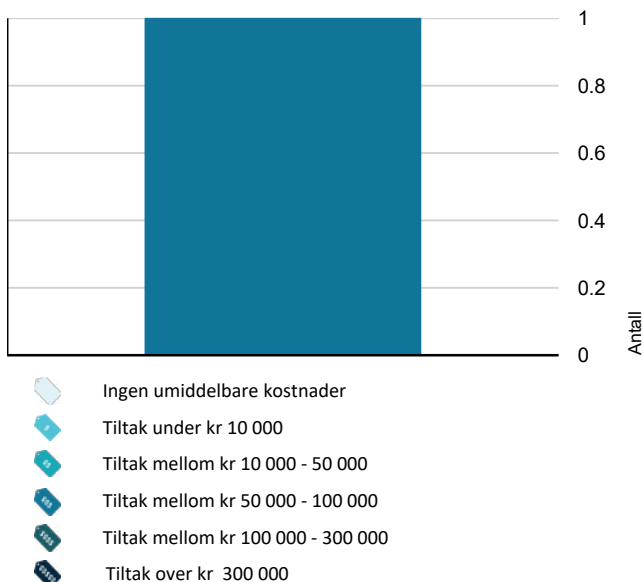

Hva er anslag på utbedringskostnad? Se side 4.

Spesielt for dette oppdraget/rapporten

Rapporten er utarbeidet av uavhengig takstmann, tilknyttet Norsk Takst.

Spørsmål som vedrører rapportens innhold og boligens tilstand kan rettes til:

Takstmann Espen Martinsen på e-post: espmarti@live.no eller tlf: 975 91411.

Mandat:

Utarbeidelse av tilstandsrapport for leilighet - Borettslag.

Referansenivå settes med utgangspunkt i vurderingskriteriene for Norsk standard 3600 og tilgjengelige opplysninger om byggeår.

Bygningens og borettslagets fellesarealer er ikke vurdert. Kjøper henvises til borettslagets styre og/eller vaktmester for informasjon om vedlikeholdsplaner, gjennomført vedlikehold og eventuell tilstandsrapport som omhandler fellesarealene. Med fellesarealer menes konstruksjonsdeler, installasjoner og utvendige overflater som sameiet i sin helhet bærer ansvaret for.



Oppsummering av avvik

Vil du vite mer? Se på rommet eller bygningsdelen senere i rapporten.

Andelsleilighet

- TG 3** STORE ELLER ALVORLIGE AVVIK
 - ! Våtrom > 1.Etasje > Bad/vaskerom > Overflater Gulv [Gå til side](#)
- TG IU** KONSTRUKSJONER SOM IKKE ER UNDERSØKT
 - ! Våtrom > 1.Etasje > Bad/vaskerom > Tilliggende konstruksjoner våtrom [Gå til side](#)
- TG 2** AVVIK SOM KAN KREVE TILTAK
 - ! Utvendig > Hellelagt uteareal [Gå til side](#)
 - ! Utvendig > Andre utvendige forhold [Gå til side](#)
 - ! Innvendig > Overflater [Gå til side](#)
 - ! Innvendig > Radon [Gå til side](#)
 - ! Innvendig > Innvendige dører [Gå til side](#)
 - ! Våtrom > 1.Etasje > Bad/vaskerom > Sluk, membran og tettesjikt [Gå til side](#)

Sammendrag av boligens tilstand

-  **Tekniske installasjoner > Avløpsrør** [Gå til side](#)
-  **Tekniske installasjoner > Ventilasjon** [Gå til side](#)
-  **Tekniske installasjoner > Elektrisk anlegg** [Gå til side](#)

Tilstandsrapport

ANDELSLEILIGHET



Byggeår
2014

Kommentar

Det er dateringen av ferdigattesten som legges til grunn for tidsangivelsen.

Anvendelse

Bolig

Standard

Leiligheten har normal standard.

Vedlikehold

Leiligheten fremstår med moderat bruksslitasje.

UTVENDIG

TG 1 Vinduer

Fellesareal:

Fastkarm og hengslede PVC vinduer med 3-lag glass.

Vinduene har innadslående slagretning. anbefaler jevnlig rens og vedlikehold av drengsskinne, for å redusere risikoen for tilstopping med påfølgende opphopning av vann.

Årstall: 2014

Kilde: Produksjonsår på produkt

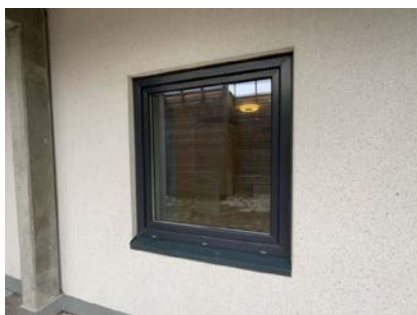

TG 1 Hovedinngangsdør

Fellesareal:

Tre/trefiberdør i malt utførelse. Moderat slitasje.

Tilstandsrapport



TE 1 Terrassedør

Fellesareal:
Skyvedør i PVC med 3-lag glass. Moderat slitasje.

Merk:

Døren er plassert på samme høyde som terrengnivå og terskel med glideskinne er særlig utsatt for fukt og tilsmussing. Anbefaler jevnlig rens og vedlikhold av terskel og glideskinne.

Årstall: 2014

Kilde: Produksjonsår på produkt



TE 2 Hellelagt uteareal

Utvendig areal ved stue/kjøkkensiden er utført med betongheller og omsluttende gjerde av tre.

Vurdering av avvik:

- Det er avvik:

Det ble registrert noe ujevnheter og stedvis ustabilitet i tilknytning til enkelte betongheller.

Konsekvens/tiltak

- Tiltak:

Det er ikke registrert behov umiddelbare tiltak. Opparbeidelsen inngår i borettslagets fellesarealer og det må påregnes kommende lokale utbedringer av den hellelagte opparbeidelsen. Videre må det påregnes overflatevedlikehold av rekkene.

Tilstandsrapport



Andre utvendige forhold

Bygningens og borettslagets fellesarealer er ikke detaljvurdert. Med fellesarealer menes konstruksjonsdeler, installasjoner og utvendige overflater som borettslaget i fellesskap bærer ansvaret for.

Vurdering av avvik:

- Det er ikke utarbeidet Tilstandsanalyserapport, vedlikeholdsplan e.l. for fellesdeler i bygget.

Konsekvens/tiltak

- For å lukke avviket ihht NS 3600.2018 må det utarbeides en Tilstandsanalyserapport/vedlikeholdsplan for fellesdeler i bygget. Da dette er opp til borettslag/sameie å rekvirere er kostnadsestimat ikke satt.

Kjøper henvises til borettslagets styre og/eller vaktmester for informasjon om vedlikeholdsplaner, gjennomført vedlikehold og eventuell tilstandsrapport som omhandler fellesarealene.

INNENDIG

Overflater

Tilstandsgraden på innvendige overflater vurderes hovedsakelig ut fra skader og synlig slitasje, uavhengig av alder og modernitet.

Innvendige gulver er utført med parkett.
Veggflatene er utført med slette malte overflater.
Det er benyttet slette malt overflater i tak / himlinger.

Vurdering av avvik:

- Det er avvik:

Det ble registrert påbegynt oppsprekking i tilknytning til parkettgulv ved terrassedøren. Det er for øvrig uvisst om overflateavvikene er forårsaket av friksjon som følge av fastklemt parkettstaver under terskel eller om det dreier seg om kondensering eller fuktvandring.

Konsekvens/tiltak

- Tiltak:

Det må påregnes lokal utbedringer av sprekker i parkettgulvet ved terrassedøren.

Eventuelle kosmetiske oppgraderingsbehov må vurderes individuelt og etter kjøpers egne preferanser.

Etasjeskille/gulv mot grunn

Fellesareal:

Det er tilsynelatende benyttet betongkonstruksjon i etasjeskille. Ingen åpenbare sviktsymptomer eller horisontalavvik av vesentlig betydning. Dimensjonering og utførelse av lyd/brannskille er ikke tilgjengelig for vurdering.

Radon

Tilstandsrapport

Det foreligger ingen tilgjengelige opplysninger eller dokumentasjon som omfatter radonmålinger eller radontiltak.

Eiendommen ligger i et område med lav/moderat grad av radonforekomster, i henhold til Nasjonalt aktsomhetskart for radon.

Vurdering av avvik:

- Dokumentasjon på radonsperre foreligger ikke.

Konsekvens/tiltak

- Innhent dokumentasjon, om mulig.

Pipe og ildsted

Leiligheten er ikke utført med vedfyring som oppvarmingskilde.

Innvendige dører

Malte lettdører med luftespalter mellom terskel og dørbblad.

Vurdering av avvik:

- Det er påvist avvik som tilsier at det bør foretas tiltak på enkelte dører.

Det ble registrert friksjon i tilknytning til baderomsdøren og karmskrap i soveromsdøren.

Konsekvens/tiltak

- Det bør foretas tiltak på enkelte dører.



VÅTROM

1. ETASJE > BAD/VASKEROM

Generell

Bad/vaskerommet er en prefabrikkert baderomskabin (Modulbad).
Det foreligger FDV-dokumentasjon (forvaltning, drift og vedlikehold) for kabinen.

Tilstandsrapport



1. ETASJE > BAD/VASKEROM

TG 1 Overflater vegger og himling

Veggflatene er utført med fliser og det er benyttet slette malte plater i tak / himling.

1. ETASJE > BAD/VASKEROM

TG 3 Overflater Gulv

Flislagt gulv.

Bad/vaskerommet er utført med gulvvarme.

Vurdering av avvik:

- Det er påvist avvik i fallforhold til sluk i forhold til krav i forskrift på byggetidspunktet.

Det ble registrert motfall på deler av gulvet utenfor dusjsonen. Videre ble det registrert svakt fall på deler gulvet i dusjsonen.

Konsekvens/tiltak

- Andre tiltak:

Det kan ikke konstateres at avviket vil ha en konsekvens ut over at vannsøl eller lekkasjevann må tørkes manuelt, men løsningen avviker fra forskriftens funksjonskrav til gulvets ferdige overflate.

Vær oppmerksom ved bruk. For å få tilstandsgrad 0 eller 1 må gulvet bygges om, for å få riktig fall til sluk. Det vil imidlertid sjelden være økonomisk rasjonelt som et enkeltstående tiltak. Ved en eventuell renovering, påse at våtromsgulvet bygges med riktig fall til sluk. Slepelister på dusjdører må holdes intakt. Tilstandsgraden settes ut fra avvik fra gjeldende Norsk Standard (3600) for teknisk tilstandsanalyse ved boligsalg og avvik fra gjeldende funksjonskrav i byggeforskriften.

Kostnadsestimat: 50 000 - 100 000

1. ETASJE > BAD/VASKEROM

TG 2 Sluk, membran og tettesjikt

Nedstøpt sluk i gulv med ukjent utførelse av tettesjikt.

Det foreligger ikke dokumentasjon for utførelse av tettesjikt.

Vurdering av avvik:

- Rommet er et våtrom hvor det ved etablering var krav om "uavhengig kontroll", men det foreligger ingen dokumentasjon på at det er utført "uavhengig kontroll".

Konsekvens/tiltak

- Innhent dokumentasjon, om mulig.

1. ETASJE > BAD/VASKEROM

TG 1 Sanitærutstyr og innredning

Tilstandsrapport

Vegghengt toalett, servanttinnredning, dusjhjørne og opplegg for vaskemaskin.

1. ETASJE > BAD/VASKEROM

Ventilasjon

Avtreksventil tilknyttet balansert boligventilasjon. Det er etablert tilluftsspalte mellom dørbblad og terskel.

1. ETASJE > BAD/VASKEROM

Tilliggende konstruksjoner våtrom

Hulltaking er ikke foretatt ettersom rommet er en prefabrikkert baderomskabin og omfattes av forskriftens unntaksbestemmelser.

KJØKKEN

1. ETASJE > STUE/KJØKKEN

Overflater og innredning

Stue og kjøkken i åpen løsning.

Innredning:

Fabrikkfremstilt innredning med underskaper og overskap. Innredningen har slette laminerte fronter.

Det ble registrert enkelte overflateskall / overflateskall. Avvikene har kosmetisk og ikke bruksmessig betydning.

Utstyr: (ikke funksjonstestet)

Integrert koketopp, komfyr og oppvaskmaskin. Utløpt garantitid.

Avsatt plass til kjøleskap.

Komfyrvakt og automatisk lekkasjestopper er montert.



1. ETASJE > STUE/KJØKKEN

Avtrekk

Kjøkkenventilator er tilknyttet boligens ventilasjonanlegg. Installasjonen fungerte på befaringstidspunktet.

Merk:

Det må påregnes periodisk rens av ventilatorfiltre og avkastrør.

Tilstandsrapport



TEKNISKE INSTALLASJONER

TE 1 Vannledninger

Det er kun innvendige synlige deler av røropplegget som er vurdert. Øvrige deler av røropplegget inngår i bygningens fellesarealer.

Leiligheten har skjulte vannrør (rør i rør), tilknyttet fordelerskap over toalett, i baderomskabin.



TE 2 Avløpsrør

Vurderingen omfatter det synlige innvendige røropplegget i leiligheten.

Synlige innvendige plastavløp, tilknyttet bygningens felles avløpsnett.

Vurdering av avvik:

- Det er ikke påvist tilfredsstillende stakemulighet på avløpsanlegg.

Konsekvens/tiltak

- Andre tiltak:

Manglende tilgjengelige stakeluke medfører at innvendige sluk eventuelt må benyttes for staking i avløpsrør, med mindre det er etablert løsninger / stakemuligheter i tilknytning til bygningens fellesarealer.

TE 2 Ventilasjon

Balansert boligventilasjon med varmegjenvinner. Anlegget var i drift på befaringstidspunktet.

Det er fremlagt FDV-dokumentasjon (forvaltning, drift og vedlikehold), samt innreguleringsprotokoll fra anlegget var nytt.

I følge oppdragsgiver er det etablert felles avtale for periodisk utskiftning av pollenfiltre.

Vurdering av avvik:

- Det er avvik:

Tilstandsrapport

Det ble registrert støv/smuss i tilknytning til avtrekksventil i bad/vaskerommet. Det foreligger ingen tilgjengelige opplysninger som omfatter service med rens og vedlikehold av kanalsystemene.

Konsekvens/tiltak

- Tiltak:

Anbefaler å kontakte servicepersonell for informasjon om service og vedlikeholdsintervaller, samt etterkontroll av ventilåpninger / innstillinger for tilluft og avtrekk.



TE 1 Varmtvannstank

Fellesareal:

Leiligheten blir forsynt med varmtvann / oppvarmet forbruksvann fra bygningens fellesanlegg.

TE 1 Vannbåren varme

Fellesanlegg:

Det er etablert vannbåren varme til radiator i leiligheten. Vannvarmen er tilknyttet fellesanlegget.



TE 2 Elektrisk anlegg

Dette er en forenklet kontroll begrenset til de spørsmål og undersøkelser som forskrift til avhendingslova (tryggere bolighandel) § 2-18 inneholder. Dette kan ikke sammenlignes med en kontroll utført av offentlig myndighet (Det lokale eltilsyn) eller registrert elektrovirksomhet, og en bygnings sakkyndig har verken kompetanse eller lov til å foreta en slik kontroll.

Tilstandsgraden er vurdert ut fra den forenklede og begrensede kontrollen som forskriften inneholder. El-anlegget kan ha feil og mangler som en slik forenklet undersøkelse ikke vil avdekke. Vær derfor oppmerksom på denne risikoen, og søk videre veiledning eller få en fullstendig kontroll utført av registrert elektrovirksomhet.

Skjult elektrisk anlegg, tilknyttet tavleskap i innvendig bod. Tilgjengelig kursfortegnelse i tavleskapet. Det foreligger anleggsdokumentasjon og FDV-dokumentasjon (forvaltning, drift og vedlikehold) fra anlegget ble installert i 2014.

Tilstandsrapport

Det foreligger ingen tilgjengelig kontrollrapport fra det lokale el-tilsynet. Deler av anlegget er tilført kobling mot trådløse enheter. Det er ikke fremlagt dokumentasjon for de etterinstallerte delene av anlegget. Trådløs styring var ikke funksjonelt på befaringstidspunktet.

1. Foreligger det eltilsynsrapport de siste 5 år, og det er ikke foretatt arbeid på anlegget etter denne, utenom retting av eventuelle avvik i eltilsynsrapport (dvs en el-tilsynsrapport uten avvik)?

Nei

Spørsmål til eier

2. Når ble det elektriske anlegget installert eller sist gang totalt rehabilitert (årstall)? Med totalt rehabilitert menes fullstendig utskiftet anlegg fra inntakssikring og videre.
er 8 år gammelt
3. Er alle elektriske arbeider/anlegg i boligen utført av en registrert elektroinstallasjonsvirksomhet?
Ja
4. Er det elektriske anlegget utført eller er det foretatt tilleggsarbeider på det elektriske anlegget etter 1.1.1999?
Nei
5. Foreligger det kontrollrapport fra offentlig myndighet – Det Lokale Eltilsyn (DLE) eller eventuelt andre tilsvarende kontrollinstanser med avvik som ikke er utbedret eller kontrollen er over 5 år?
Ukjent
6. Forekommer det ofte at sikringene løses ut?
Nei
7. Har det vært brann, branntilløp eller varmgang (for eksempel termiske skader på deksler, kontaktpunkter eller lignende) i boligens elektriske anlegg?
Nei

Generelt om anlegget

8. Er det tegn til at det har vært termiske skader (tegn på varmgang) på kabler, brytere, downlights, stikkontakter og elektrisk utstyr? Sjekk samtidig tilstanden på elektrisk tilkobling av varmtvannsbereider, jamfør eget punkt under varmtvannstank
Nei
9. Er der synlig defekter på kabler eller er disse ikke tilstrekkelig festet?
Nei

Inntak og sikringsskap

10. Er det tegn på at kabelinnføringer og hull i inntak og sikringsskap ikke er tette, så langt dette er mulig å sjekke uten å fjerne kapslinger?
Nei
11. Finnes det kursfortegnelse, og er den i samsvar med antall sikringer?
Ja
12. Foreta en helhetsvurdering av det elektriske anlegget, dets alder, allmenne tilstand og fare for liv og helse. Bør det elektriske anlegget ha en utvidet el-kontroll?
Ja Undertegnede har ikke elektrofaglig kompetanse. Vurderingene som fremgår beror på tilgjengelig og fremlagt dokumentasjon eller manglende tilgjengelig dokumentasjon, i kombinasjon med besiktigelse av tilgjengelige anleggsdeler og selgers opplysninger.

Det foreligger ingen tilgjengelig kontrollrapport fra det lokale el-tilsynet. Deler av anlegget er tilført kobling mot trådløse enheter. Det er ikke fremlagt dokumentasjon for de etterinstallerte delene av anlegget. Trådløs styring var ikke funksjonelt på befaringstidspunktet.

Anbefaler å kontakte el-takstmann eller autorisert installatør for gjennomgang av etterinstallert trådløse styringsenheter.

Eventuell tilstandsrapport på el-anlegget må rekvireres av el-takstmann.

Tilstandsrapport

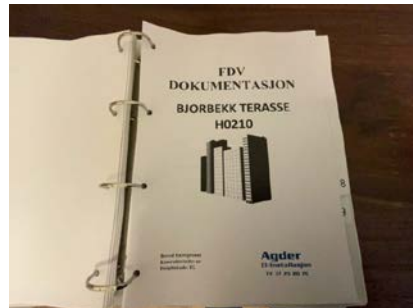

Branntekniske forhold

Dette er en forenklet kontroll begrenset til de spørsmål som fremkommer under. Tilstandsgraden er basert på retningslinjer til disse spørsmålene i bransjestandarden NS3600. Dette kan ikke sammenlignes med en fullstendig kontroll av branntekniske forhold av offentlig myndighet, eller en vurdering av boligens branntekniske forhold eller prosjektering fra en rådgiver med spesialkompetanse. En bygningsakkyndig har verken kompetanse til å gi slik veiledning eller lov til å foreta en slik kontroll.

Tilstandsgraden er vurdert ut fra den forenklete og begrensede kontrollen. Det kan være feil og mangler om branntekniske forhold som en slik forenklet undersøkelse ikke vil avdekke. Vær derfor oppmerksom på denne risikoen, og søk videre veiledning eller rådgivning.

Leiligheten er utført med røykvarsler og tilknyttet bygningens sprinkleranlegg. Brannslukningsapparat er produksjonsmerket November 2014. Apparatet er i ferd med å passere 10 år, inneværende år.

1. Er det mangler på røykvarsler i boligen iht. forskriftskrav på søknadstidspunktet, men minst Byggeforskrift 1985?
Nei
2. Er det mangler for brannslukningsutstyr i boligen iht. forskriftskrav på søknadstidspunktet, men minst Byggeforskrift 1985?
Nei
3. Er det skader på røykvarslere?
Nei
4. Er det skader på brannslukningsutstyr eller er apparatet eldre enn 10 år?
Nei

Arealer, byggetegninger og brannceller

Standard gjeldende fra 01.01.2024

Arealmålinger og arealoppsett er basert på Norsk standard 3940:2023 Areal- og volum-beregninger av bygninger. Arealet gjelder for tidspunktet da boligen ble målt

Hva er måleverdig areal?

Arealet i rommet må ha minst 1,90 m fri høyde over gulvet og minst bredde på 0,60 m. Et loft med skråtak vil for eksempel bare få registrert målbart areal der høyden er minst 1,90 m og bredden minst 0,60 m. Rommet må ha dør eller luke, og gangbart gulv.

Hva er bruksareal?

BRA = BRA-i + BRA-e + BRA-b

Bruksarealet for bygningen er bruttoarealet minus arealet som opptas av yttervegger.

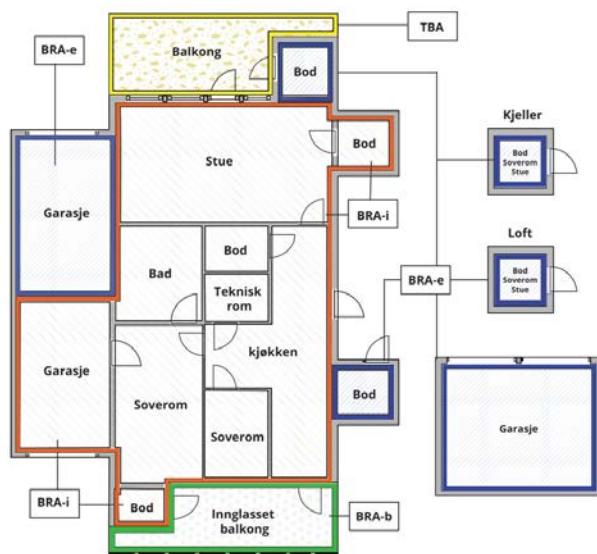

Carport og/eller garasjeplass i felles garasjeanlegg er ikke måleverdig areal

Internt bruksareal (BRA-i)	Arealet innenfor boenheten(e)
Eksternt bruksareal (BRA-e)	Arealet av alle rom utenfor boenheten(e) og som tilhører denne, slik som for eksempel boder
Innglasset balkong mv (BRA-b)	Arealet av innglasset balkong, veranda eller altan når denne er tilknyttet boenheten(e)
Terrasse- og balkongareal (TBA)	Arealet av terrasser, åpne balkonger og åpen altan tilknyttet boenheten(e)

Gulvareal (GUA)
Er sum av BRA (bruksareal) og ALH (areal med lav takhøyde).
Areal med lav takhøyde (ALH) er ikke måleverdig areal, som skyldes skråtak og lav himlingshøyde.

GUA kan opplyses i markedsføring der det er aktuelt for den konkrete boligen og kun sammen med BRA-i, for eksempel der gulvflaten har en verdi og har funksjon ved møblering og bruk av rommene. Ikke innredet areal som kaldloft, måles og oppgis normalt ikke.

Arealet kan ikke alltid fastsettes nøyaktig

Areal kan være komplisert eller umulig å måle opp nøyaktig fordi det er vanskelig å fastslå tykkelsen på innervegger, skjevheter i og utforming av bygningsskonstruksjoner som karnapp, buer og vinkler som ikke er rette, åpne rom over flere etasjer og så videre.

Eiendommens markedsverdi kan ikke baseres på en matematisk beregning basert på antall kvadratmeter opplyst i rapporten. Opplysninger om areal kan altså ikke alene benyttes for å beregne eiendommens verdi.

Den bygningssakkyndige kan avdekke eventuelle bruksendringer og avvik i branncelleinndeling

Den bygningssakkyndige ser på byggetegninger hvis de er tilgjengelige og dette er en del av oppdraget, og vurderer bruken av boligen opp mot tegningene. Hvis den bygningssakkyndige avdekker at en bolig ikke ser ut til å være delt opp i brannceller etter kravene i byggt teknisk forskrift på befaringstidspunktet, skal det opplyses om dette.

Reglene om bruksendring og brannceller kan være kompliserte. Søk videre faglige råd om rapporten ikke gir deg svar. Den bygningssakkyndige kan ikke vurdere og svare på alle spørsmål, og kan heller ikke vite om kommunen kan gi unntak for kravene som gjelder. [Vil du vite mer?](#)

Om brannceller

En branncelle er hele eller avgrensede deler av en bygning hvor en brann fritt kan utvikle seg uten at den kan spre seg til andre bygninger eller andre deler av bygningen i løpet av en fastsatt tid.

Om bruksendring

Bruksendring er å endre bruken av et rom fra en tillatt bruk til en annen. Dette kan kreve søknad og tillatelse, for eksempel hvis du endrer et rom fra bod til soverom eller arbeidsrom, eller hvis du endrer en bolig til to separate boliger.

Rom for varig opphold har krav til takhøyde, romstørrelse, rømningsvei og lysforhold som må være oppfylt. Du kan søke kommunen om unntak for kravene, men kan ikke regne med å få unntak for krav som går på helse og sikkerhet, for eksempel krav til rømningsvei.

Bruksendring som krever godkjenning, og som ikke er søkt bruksendret, er ulovlig. Kommunen kan etter plan- og bygningsloven kapittel 32 forfølge overtredelser. Kommunen kan pålegge deg å avslutte den ulovlige bruken, eventuelt å rette eller tilbakeføre rommet til godkjent bruk.

Arealer

Andelsleilighet

Ny arealstandard

Etasje	Bruksareal BRA m ²			SUM	Terrasse- og balkongareal (TBA)
	Internt bruksareal (BRA-i)	Eksternt bruksareal (BRA-e)	Innglasset balkong (BRA-b)		
1.Etasje	73			73	16
SUM	73				16
SUM BRA	73				

Romfordeling

Etasje	Internt bruksareal (BRA-i)	Eksternt bruksareal (BRA-e)	Innglasset balkong (BRA-b)
1.Etasje	Entré , Soverom 1, Soverom 2, Bad/vaskerom , Bod , Stue/kjøkken		

Kommentar

Leiligheten har en funksjonell planløsning.

Andel i fellesarealer er ikke inkludert i arealberegningen.

Tilgjengelig bodareal i tilknytning til felles utvendig bodrekke. Bodene utgjør om lag 5 m² BRA (Bruksareal - sekundærrom).

Terrasse og balkongarealer (TBA):

Det er arealet av den innrammede hellelagte opparbeidelsen ved stue/kjøkken-siden som fremgår av rapporten. Kjøper kan ikke påberobe arealsvikt / arealmangel i forbindelse med opplysningene om TBA som fremgår av rapporten. Tilkomsttrapper, plattinger og øvrig opparbeidelse på terreng er ikke inkludert i beregningen av terrasse / balkongarealene (TBA).

Lovlighet

Byggetegninger

Det foreligger godkjente og byggemeldte tegninger, som stemmer med dagens bruk

Kommentar: Planløsningen samstemmer med fremlagte tegninger. Det er for øvrig noe avvik i plassering av innredninger.

Brannceller

Er det påvist synlige tegn på avvik i branncelleinndeling ut ifra dagens byggt teknisk forskrift?

Ja Nei

Nyere håndverkstjenester

Er det ifølge eier utført håndverkstjenester på boligen siste 5 år?

Ja Nei

Krav for rom til varig opphold

Er det påvist avvik i forhold til rømningsvei, dagslysflate eller takhøyde?

Ja Nei

Kommentar:

Total fordeling mellom P-ROM og S-ROM

Tabellen under viser fordelingen av P-ROM og S-ROM etter veiledningen til NS 3940: 2012. Dette er til informasjon og til sammenligning. Tallene er omtrentlige, kan avvike fra faktiske målinger og er ikke juridisk bindende

	P-ROM(m2)	S-ROM(m2)
Andelsleilighet	70	3

Befarings - og eiendomsopplysninger

Befaring

Dato	Til stede	Rolle
29.8.2024	Espen Martinsen	Takstingeniør

Matrikkeldata

Kommune	gnr.	bnr.	fnr.	snr.	Areal	Kilde	Eieforhold
4203 ARENDAL	436	241		2		IKKE OPPGITT (Ambita)	Eiet

Adresse

Rykeneveien 111

Hjemmelshaver

Bjorbekk Terrasse Borettslag

Kommentar

Anr 17

Boligselskap

BJORBEKK TERRASSE
BORETTSLAG

Forretningsfører

ARENDAL BOLIGBYGGERLAG

Organisasjonsnr

914756812

Eiendomsopplysninger

Tilknytning vann

Tilgjengelige opplysninger tilsier at bygningen er tilknyttet kommunalt vann.

Tilknytning avløp

Tilgjengelige opplysninger tilsier at bygningen er tilknyttet det kommunale avløpsnett.

Om tomten

Det er ikke avsatt eget tomteareal for leiligheten. Borettslagets felles tomteareal er oppgitt til 7056 m².

Siste hjemmelsovergang

År

2015

Kilder og vedlegg

Dokumenter

Beskrivelse	Dato	Kommentar	Status	Sider	Vedlagt
Egenerklæring			Ikke gjennomgått		Nei
Oppdragsbekreftelse.			Gjennomgått		Nei
El-sjekk. Spørsmål til eier / selger.			Gjennomgått		Nei
Planttegnning. Datert 26.06.2012 Rev.31.10.2012			Gjennomgått		Nei
Ferdigattest. Datert 17.02.2015			Gjennomgått		Nei
FDV-dokumentasjon. Forvaltning, drift og vedlikehold.			Gjennomgått		Nei

Tilstandsrapportens avgrensninger

STRUKTUR•REFERANSENIVÅ•TILSTANDSGRADER

- Rapporten er basert på innholdskrav i Forskrift til avhendingslova (tryggere bolighandel). Formålet er å gi en tilstandsanalyse til bruk for den som bestiller og/eller i et salg til forbruker, og ikke for andre tredjeparter. Rapportens omfang, struktur, metode og begrepsbruk følger i hovedsak Norsk Standard NS 3600:2018 (Teknisk tilstandsanalyse ved omsetning av bolig), samt Takstbransjens retningslinjer ved tilstandsrapportering for boliger og Takstbransjens retningslinjer for arealmåling.
- Tilbakeholdt eller uriktig informasjon som har betydning for vurderingen, er ikke bygningssakkyndiges ansvar. Rapporten beskriver avvik, altså en tilstand som er dårligere enn referansenivået. Rapporten framhever normalt ikke positive sider ved boligen ut over det som fremgår av tilstandsgradene.
- Tilstanden angis i rapporten og gir uttrykk for en gitt forventet tilstand blant annet vurdert ut fra alder og normal bruk slik:

i) **Tilstandsgrad 0, TG0:** Ingen avvik eller skader. I tillegg må bygningsdelen være tilnærmet ny, mindre enn 5 år, og det foreligger dokumentasjon på faglig god utførelse.

ii) **Tilstandsgrad 1, TG1:** Mindre avvik. Normal slitasje. Strakstiltak ikke nødvendig. TG1 kan gis når bygningsdelen er tilnærmet ny og det ikke foreligger dokumentasjon på faglig god utførelse.

iii) **Tilstandsgrad 2, TG2:** Vesentlige avvik, og mindre avvik som etter NS 3600 gir TG 2, men som ikke nødvendigvis krever umiddelbare tiltak. I denne rapporten kan TG2 i Rapportensammendrag være inndelt i TG2 som krever tiltak og de som ikke krever umiddelbare tiltak. Konstruksjonen har normalt enten feil utførelse, en skade eller symptomer på skade, sterk slitasje eller nedsatt funksjon. Vedlikehold eller tiltak trengs i nær fremtid, det er grunn til å varsle fare for skader på grunn av alder eller overvåke spesielt på grunn av fare for større skade eller følgeskade. For skjulte konstruksjoner vil alder i seg selv være et symptom som kan gi TG2. For synlige konstruksjoner kan alder sammen med andre symptomer og momenter gi TG2. Avvik under TG2 kan gis sjablongmessig anslag.

iv) **Tilstandsgrad 3, TG3:** Store eller alvorlige avvik. Kraftige symptomer på forhold som man må regne med trenger utbedring straks eller innen kort tid. Påvist funksjonssvikt eller sammenbrudd. Avvik under TG3 skal gis sjablongmessig anslag.

v) **Tilstandsgrad TGiu:** Ikke undersøkt/ikke tilgjengelig for undersøkelse.

- Ved TG0 og TG1 gis det normalt ingen begrunnelse for valg av tilstandsgrad, fordi bygningen eller bygningsdelen da bare har normal slitasje. For anbefalte tiltak ved TG2 og TG3 må bruker av rapporten vurdere om tiltakene er nødvendige og lønnsomme. Hva det vil koste å utbedre rom eller bygningsdeler er et sjablongmessig anslag basert på registrert avvik og angitte tiltak i rapporten. Anslaget er gitt på generelt grunnlag og basert på erfaringstall i seks intervaller, og kan ikke forveksles med en konkret vurdering og tilbud fra en entreprenør eller håndverker. Det må eventuelt innhentes tilbud for en nærmere undersøkelse, og konkret og nøyaktig vurdering av utbedringskostnad. Kostnader til ikke oppdagede avvik/utbedringer/feil kan forekomme. Utbedringskostnad avhenger av personlige preferanser og markedspris på materialer og tjenesteyter.

PRESISERINGER

- Avvik vurderes ut fra tekniske forskrifter på godkjenningstidspunktet for bygget. Noen bygningsdeler vurderes

etter gjeldende teknisk forskrift på befaringstidspunktet. Dette gjelder blant annet:

i) Bad, vaskerom (våtrom)

ii) Forhold rundt brann, rømming, sikkerhet, for eksempel rekkverkshøyder/åpninger, ulovlige bruksendringer, brannceller mv.

- For skjulte konstruksjoner slik som vann og avløp uten dokumentasjon, er kvalitet og alder vurdert.

- Fastmonterte installasjoner, for eksempel innfelt belysning (downlights), demonteres ikke for å sjekke dampspærren bak. Dette av hensyn til bygningssakkyndiges kompetanse og risikoen for skade.

- Kontroll av fukt i konstruksjonen ved hulltaking i bad og vaskerom (våtrom), rom under terreng (kjelleretasje, underetasje og sokkeletasje) eller andre bygningsdeler skjer etter eiers aksept. Hulltaking av våtrom og rom under terreng kan unntaksvis unnlates, se Forskrift til Avhendingsloven.

- Kontroll av romfunksjoner for P-ROM utføres kun når det ikke foreligger godkjente og byggemeldte tegninger, eller når tegninger ikke stemmer med dagens bruk.

- Bygningssakkyndig gir en forenklet vurdering av branntekniske forhold og elektriske installasjoner i boligen dersom det er mer enn fem år siden sist boligen hadde el-tilsyn. Bygningssakkyndig kan anbefale å konsultere offentlige myndigheter eller kvalifisert elektrofaglig fagperson ved behov for grundigere undersøkelser.

TILLEGGSUNDERSØKELSER

Etter avtale kan tilstandsanalysen utvides til også å omfatte tilleggsundersøkelser utover minimumskravet i forskriften.

BEFARINGEN

Rapporten gir en vurdering av byggverk og bygningsdeler som bygningssakkyndig har observert, og som fremkommer av Forskrift til avhendingsloven. Rapporten er likevel ingen garanti for at det ikke kan finnes skjulte feil, skader og mangler. NS 3600:2018 (Teknisk tilstandsanalyse ved omsetning av bolig) har undersøkelsesnivå fra 1 til 3, der undersøkelsesnivå 1 er det laveste og baseres på visuell observasjon. Rapporten baseres på undersøkelsesnivå 1 med få unntak (våtrom og rom under terreng). I praksis betyr dette at gjennomføringen av befaringen begrenses som følger:

- Det utføres kun visuelle observasjoner på tilgjengelige flater uten fysiske inngrep (f.eks. riving).

- Flater som er skjult av snø eller på annen måte ikke er tilgjengelig eller skjult, blir ikke kontrollert. Det foretas ikke funksjonsprøving av bygningsdeler, som isolasjon, piper, ventilasjon, el. anlegg, osv.

- Det gis ingen vurdering av boligens tilbehør, hvite- og brunevarer og annet inventar. Dette gjelder også integrert tilbehør.

- Inspisering av yttertak er basert på det som er synlig, normalt på innsiden fra loftet og utvendig fra stige/bakkenivå. Befaring av tak må være sikkerhetsmessig forsvarlig for å kunne gjennomføres.

- Stikkprøvetakninger er utvalgt tilfeldig og kan innebære kontroll under overflaten med spiss redskap eller lignende.

Tilstandsrapportens avgrensninger

UTTRYKK OG DEFINISJONER

- Tilstand: Byggverkets eller bygningsdelens tekniske, funksjonelle eller estetiske status på et gitt tidspunkt.
- Symptom: Observerbart forhold som gir indikasjon på hvilken tilstand et byggverk eller en bygningsdel befinner seg i. Benyttes ved beskrivelse av avvik.
- Skadegjørere: Zoologiske eller biologiske skadegjørere, i hovedsak råte, sopp og skadedyr.
- Fuktøk: Overflatesøk med egnet søkeutstyr (fuktindikator) eller visuelle observasjoner.
- Fuktmåling: Måling av fuktinnhold i materiale eller i bakenforliggende konstruksjon ved bruk av egnet måleutstyr (blant annet hammerelektrode og pigger).
- Utvidet fuktøk (hulltaking): Boring av hull for inspeksjon og fuktmåling i risikoutsatte konstruksjoner, primært i tilstøtende vegger til bad, utforede kjellervegger og eventuelt i oppforede kjellergulv.
- Normal slitasjegrاد: Forventet nedsliting av materiale i overflaten som er basert på enkle visuelle observasjoner. Kan vurderes sammen med bygningsdelens alder.
- Forventet gjenværende brukstid: Anslått tid et byggverk eller en del av et byggverk fortsatt vil være tjenlig for sitt formål (NS3600, Termer og definisjoner punkt 3.9)

AREALBEREGNING FOR BOENHETER

- Areal fastsettes etter Forskrift til avhendingsloven og Norsk Standard 3940 Areal- og volum-beregninger av bygninger fra 2023.
- Areal oppgis i hele kvadratmeter i rapporten, og gjelder for det tidspunkt oppmålingen fant sted.
- Bruksareal (BRA) er det måleverdige arealet som er innenfor omsluttede vegger målt i gulvhøyde (bruttoareal minus arealet som opptas av yttervegger). I tillegg til gulvhøyde gjelder regler om fri bredde for at arealet skal være måleverdig, med betydning for BRA av for eksempel loft med skråtak. BRA består av internt bruksareal (BRA-i), eksternt bruksareal (BRA-e) og innglasset balkong mv (BRA-b). Terrasse- og balkongareal (TBA) opplyses der tilstandsrapporten skal benyttes i boligomsetningen og der det er aktuelt. I tillegg kan gulvareal (GUA) og areal med lav takhøyde (ALH) opplyses sammen med BRA der det er aktuelt og en del av oppdraget. Rom skal ha atkomst og gangbart gulv for å kunne regnes som BRA/måleverdig areal.
- Arealet måles og oppgis dersom arealet oppfyller krav til måleverdighet, slik som at arealet må ha minst en bredde på 0,6m og minst en høyde på 1,9 m osv. Et rom kan være i strid med teknisk forskrift og mangle godkjenning hos kommunen for den aktuelle bruken, uten at dette får betydning for om arealet måles og oppgis i tilstandsrapporten. Når arealet måles tas det ikke hensyn til om arealet er lovlig oppført eller om bruken er lovlig, bruksendringer, lysforhold eller andre sikkerhetsmangler.
- Eiendommens markedsverdi kan ikke baseres på en rent matematisk beregning i forhold til antall kvadratmeter opplyst i rapporten. Opplysninger om areal kan altså ikke alene benyttes for beregning av eiendommens verdi.

• Rom som ligger utenfor boenheter, men som eier har påvist og/eller opplyst at tilhører boenheter, er oppmålt og inkludert i BRA-e. Det er ikke fremvist dokumentasjon på at rommet tilhører boenheter, med mindre dette er angitt særskilt. Rom utenfor boenheter kan omdisponeres av borettslaget/sameiet og dette kan påvirke boligens BRA. Vær oppmerksom på at NS 3940:2023 og eierseksjonsloven har ulik definisjon av fellesareal. Ved arealmåling gjelder NS 3940:2023 som definerer fellesareal slik: "Delen av bygning som brukes av to eller flere bruksenheter eller til bygningens forvaltning, drift eller vedlikehold.

• I en overgangsperiode skal rapporter som benyttes i boligomsetningen eller dersom det er en del av oppdraget også opplyse om fordelingen mellom P-ROM og S-ROM med utgangspunkt i definisjonene som fremkommer av veiledningen til Norsk Standard 3940 Areal- og volum-beregninger av bygninger fra 2012. Fordelingen mellom P-ROM og S-ROM er basert på veiledningen og bygningssakkyndiges eget skjønn. P-ROM er måleverdige rom som benyttes til kort eller langt opphold. S-ROM er måleverdige rom som benyttes til lagring, og tekniske rom. Bruken av et rom på befaringstidspunktet har betydning for om rommet defineres som P-ROM eller S-ROM. Dette betyr at rommet både kan være i strid med teknisk forskrift og mangle godkjenning i kommunen for den aktuelle bruken, uten at dette vil få betydning for valg av arealkategori.

• Se øvrig informasjon om areal i rapporten, Norsk Standard 3940 (2012 og 2023) og veiledningen til disse.

PERSONVERN

iVerdi AS, bygningssakkyndig og takstforetaket behandler personopplysninger som bygningssakkyndig trenger for å kunne utarbeide rapporten. Personvernerklæring med informasjon om bruk av personopplysninger og dine rettigheter finner du her [Personvernerklæring - iVerdi](#)

DELING AV PERSONOPPLYSNINGER FOR TRYGGERE BOLIGHANDEL OG MULIG RESERVASJON

Norsk takst og deres samarbeidspartnere benytter personopplysninger fra rapporten for analyse- og statistikkformål, samt utvikling og drift av produkter og tjenester for takstbransjen og andre aktører i bolig-omsetningen. Les mer om dette og hvordan du kan reservere deg på <https://www.norsktakst.no/norsk/om-norsk-takst/personvernerklæring/reservasjon/>

Vendu lager en boliganalyse basert på opplysninger fra rapporten. Les mer om dette og hvordan du kan reservere deg her: <https://samtykke.vendu.no/AV6217>

KLAGEORDNING FOR FORBRUKERE

Er du som forbruker misfornøyd med bygningssakkyndiges arbeid eller opptreden ved taksering av bolig eller fritidshus, se www.takstklagenemnd.no for mer informasjon



Eiendommen som selges

1. Gateadresse

Rykeneveien 111

2. Postadresse *

4824 Bjorbekk

Om boligeier

3. Selger *

Skriv inn fullt navn

Geir Harold Lundberg

4. Fullmaktshaver

Skriv inn fullt navn

Jan Ivar Lundberg

5. Når kjøpte nåværende eier boligen? *

År og måned

2016

6. Har nåværende eier selv bodd i boligen? *

Når og hvor lenge har eieren bodd i boligen? Hvis det er lengre perioder eieren ikke har bodd i boligen er det fint om du oppgir dette. Her kan du også oppgi annen relevant informasjon om eierskapet.

Ja

7. Driver nåværende eier med omsetning eller utvikling av eiendom? *

Forsikringen gjelder ikke for salg som ledd i næringsvirksomhet. Privatpersoner anses som næringsdrivende når de – helt eller delvis – med profittformål driver med utvikling, oppussing eller omsetning av eiendom.

- Ja
- Nei

Opplysninger om eiendommen

8. Vennligst oppgi eventuell informasjon om boligen, eiendommen og nærområdet du tenker kan være relevant og nyttig for personer som vurderer å kjøpe boligen.

Boligselgerforsikring

En boligselgerforsikring sikrer deg mot erstatningskrav fra boligkjøper.

Som boligselger er du ansvarlig for feil og mangler som ikke er beskrevet i egenerklæringen, tilstandsrapporten eller prospektet. Avhendingsloven regulerer hva boligkjøper kan søke erstatning for, og vilkårene bestemmer hva forsikringen dekker.

Med boligselgerforsikring vil Gjensidige:

- dekke ditt erstatningsansvar
- håndtere saksbehandling og dialogen med boligkjøper i en eventuell skadesak
- utrede skadeomfanget
- utbetale erstatning eller rette skaden
- representere deg i en eventuell rettsak

Dekning og vilkår

For mer informasjon, ring Gjensidige på 21 40 86 00 eller gå til <https://www.gjensidige.no/privat/forsikring/bolig-og-innbo/boligselgerforsikring/>

Priser

Prisen på forsikringen avhenger av prisantydningen. Type bolig bestemmer hvilken promillesats:

- Andels- og aksjeleilighet: 2,69 promille
- Bolig med seksjonsnummer: 4,58 promille
- Bolig med eget gårds- og bruksnummer: 5,71 promille
- Fritidsbolig og tomt: 6,31 promille

Kjøp og angrepet

- Éngangssum: Prisen dekker hele din ansvarsperiode på 5 år.
- Ingen egenandel: Er skaden dekket betaler du ingenting. Boligkjøper må selv dekke de første 10.000 kr.
- Betaling: Du betaler ingenting nå. Beløpet trekkes fra oppgjøret for boligsalget. Hvis boligen ikke blir solgt vil du ikke bli belastet.
- Angrepet: Du kan angre kjøpet fram til eiendommen legges ut for salg.

9. Ønsker du boligselgerforsikring? *

Etter at du trykker "Send inn" får du instruksjoner om hvordan du signerer egenerklæringen.

- Ja, jeg ønsker boligselgerforsikring
- Nei, jeg ønsker ikke boligselgerforsikring

Sted: _____

Dato: _____

Sign: _____

SIGNICAT



Denne dokumentpakken inneholder:

- Originaldokumentene
- Signaturside (denne siden)
- Elektroniske signaturer. Disse er ikke synlige i dokumentet, men er vedlagt elektronisk.

Signatarer:

Navn	Fødselsdato	Metode	Dato
Lundberg, Jan Ivar	08.12.1962	BANKID	16.10.2024 10:03



Denne filen er forsegleet med en digital signatur.
Forseglingen er din garanti for filens autenticitet.

LØSØRE- OG TILBEHØRSLISTE

Gjeldende fra januar 2020



I henhold til avhendingsloven av 3. juli 1992 §§ 3-4 og 3-5 skal eiendommen når ikke annet er avtalt, overdras med de innredninger og utstyr som etter lov, forskrift eller annet offentlig vedtak skal følge med, herunder varig innredning og utstyr som enten er fastmontert eller særskilt tilpasset bygningen. Loven definerer ikke hva som omfattes av *innredning og utstyr* eller hva som regnes som *fastmontert eller særskilt tilpasset*. Partene kan fritt avtale hva som skal følge med boligen, og der intet annet er avtalt, vil løsøre og tilbehør følge med som det fremkommer i denne oversikten. Dersom det nedenstående ikke finnes på eiendommen, vil det heller ikke medfølge.

- Hvitevarer** medfølger der dette er spesielt angitt i salgsoppgaven. Hvitevarer som ikke er nevnt, følger ikke med i handelen. Dette følger med (sett kryss/kommenter):
 Kjøleskap / kombiskap Fryseskap / -boks Komfyr/stekeovn/koketopp
 Oppvaskmaskin Annet: VASKEMASKIN BAD
- Heldekningstepper** følger med uansett festemåte.
- Varmekilder** som ovner, kaminer, peiser, varmpumper og panelovner følger med uansett festemåte. Frittstående biopeiser, varmeovner på hjul og terrassevarmere medfølger ikke. Det følger ikke med varmekilder i rom som ikke har vegg- eller fastmonterte varmekilder på visning.
- TV, radio og musikkanlegg.** TV-antennene og fellesanlegg for TV, herunder parabolantennene og tuner/dekoder/tv-boks medfølger der dette eies av selger. Løse og veggmonterte TV/flatskjermer med tilhørende festeordning samt musikkanlegg følger ikke med. Se også pkt. 12.
- Baderomsinnredning.** badekar, dusjkabinett, dusjvegger, alle fastmonterte speil, skap og hyller, fastmonterte glass- og håndkleholdere, herunder håndklevarmere medfølger.
- Garderobeskap** medfølger, selv om disse er løse. Fastmonterte garderobehyller og knagger medfølger. Innredning i garderobeskap, både fastmontert og løs innredning som trådkurver, hyller, stenger og lignende, medfølger.
- Kjøkkeninnredning** medfølger, herunder også åpne, fastmonterte hyller og løs eller fastmontert kjøkkenøy.
- Markiser, persienner** og annen type innvendig og utvendig solskjerming, gardinoppheng, lamellgardiner og liftgardiner medfølger.
- Avtrekksvifter** av alle slag, og fastmonterte airconditionanlegg og ventilasjonsanlegg medfølger.
- Sentralstøvsuger** medfølger med komplett anlegg, herunder slange, munnstykke m.m.
- Lyskilder** som kupler, lysstoffarmatur, fastmonterte «spotlights», oppheng og skinner med spotlights samt utelys og hagebelysning medfølger. Vegglamper, krokhengte lamper, lysekroner, prismelamper og lignende som er koblet til sukkerbit eller stikkontakt følger likevel ikke med.
- Installerte smarthusløsninger** med sentral som styrer lys, varme, lyd og lignende, samt tilhørende trådløse enheter som brytere, sensorer, kameraer, integrerte høyttalere eller lignende medfølger. Enkle lysstyringssystem f.eks. med en sentral som kun styrer lyspærer eller smartpærer montert i sokkel medfølger likevel ikke.
- Utvendig søppelkasser** og eventuelt holder/hus til disse medfølger.
- Postkasse** medfølger.

..forts. neste side

Selgers initialer

15. **Utendørs innretninger** slik som flaggstang, fastmontert tørkestativ samt andre faste utearrangementer som f.eks. badestamp, boblekar, jacuzzi og lignende utendørs kar, lekestue, lekestativ, utepeis, fastmontert trommel til vannslange, medfølger.
16. **Fastmontert veggleder/ladestasjon til el-bil** medfølger uavhengig av hvor laderen er montert.
17. **Solcelleanlegg** med tilhørende teknisk infrastruktur medfølger.
18. **Gassbeholder** til gasskomfyr og gasspeis medfølger.
19. **Brannstige, branntau**, feiestige og lignende der dette er påbudt. Løse stiger medfølger ikke.
20. **Brannslukningsapparat, brannslange og røykvarsler** medfølger der dette er påbudt. Det er eiers og brukers plikt til å se til at utstyret finnes på enhver eiendom. Hvis annet ikke er uttrykkelig avtalt, skal dette derfor alltid følge med ved salg av eiendom.
21. **Samtlige nøkler** til eiendommen som selger er i besittelse av skal overleveres kjøper på overtagelsen, herunder nøkler til boder, uthus, garasjeportåpnere eller lignende. Låses boder, uthus e.l. med hengelås, skal lås og nøkler til disse medfølge.
22. **Garasjehyller**, bodhyller, lagringshyller og oppheng til bildekk medfølger såfremt de er fastmontert.
23. **Planter, busker og trær** som er plantet på tomten eller i fastmonterte kasser og lignende er en del av eiendommen og medfølger i handelen.

Eventuelle endringer i løse- og tilbehørslisten kommenteres under:

Arendal 25/4 2024

Sted/dato

Selgers signatur

Jon-Sverre Lundberg 25/4 Arendal

Selgers signatur

ENERGIATTEST

Adresse	Rykeneveien 111
Postnummer	4824
Sted	BJORBEKK
Kommunenavn	Arendal
Gårdsnummer	436
Bruksnummer	241
Seksjonsnummer	2
Andelsnummer	—
Festenummer	—
Bygningsnummer	300347972
Bruksenhetsnummer	H0210
Merkenummer	Energiattest-2024-18931
Dato	03.09.2024

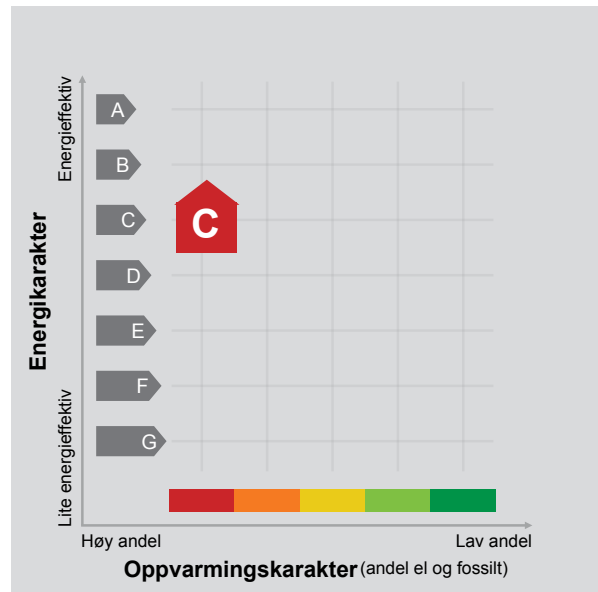

Energimerket angir boligens energistandard. Energimerket består av en energikarakter og en oppvarmingskarakter, se i figuren. Energimerket symboliseres med et hus, hvor fargen viser oppvarmingskarakter, og bokstaven viser energikarakter.

Energikarakteren angir hvor energieffektiv boligen er, inkludert oppvarmingsanlegget. Energikarakteren er beregnet ut fra den typiske energibruken for boligtypen. Beregningene er gjort ut fra normal bruk ved et gjennomsnittlig klima. Det er boligens energimessige standard og ikke bruken som bestemmer energikarakteren. A betyr at boligen er energieffektiv, mens G betyr at

boligen er lite energieffektiv. En bolig bygget etter byggeforskriftene vedtatt i 2010 vil normalt få C.

Oppvarmingskarakteren forteller hvor stor andel av oppvarmingsbehovet (romoppvarming og varmtvann) som dekkes av elektrisitet, olje eller gass. Grønn farge betyr lav andel el, olje og gass, mens rød farge betyr høy andel el, olje og gass. Oppvarmingskarakteren skal stimulere til økt bruk av varmepumper, solenergi, biobrensel og fjernvarme.

Om bakgrunnen for beregningene, se www.energimerking.no.

Målt energibruk

Brukeren har valgt å ikke oppgi målt energibruk.



Hvordan boligen benyttes har betydning for energibehovet

Energibehovet påvirkes av hvordan man benytter boligen, og kan forklare avvik mellom beregnet og målt energibruk. Gode energivaner bidrar til at energibehovet reduseres. Energibehovet kan også bli lavere enn normalt dersom:

- deler av boligen ikke er i bruk,
- færre personer enn det som regnes som normalt bruker boligen, eller
- den ikke brukes hele året.

Gode energivaner

Ved å følge enkle tips kan du redusere ditt energibehov, men dette vil ikke påvirke boligens energimerke.

Energimerkingen kan kun endres gjennom fysiske endringer på boligen.

Tips 1: Følg med på energibruken i boligen

Tips 2: Luft kort og effektivt

Tips 3: Redusér innetemperaturen

Tips 4: Bruk varmtvann fornuftig

Mulige forbedringer for boligens energistandard

Ut fra opplysningene som er oppgitt om boligen, anbefales følgende energieffektiviserende tiltak. Dette er tiltak som kan gi bygningen et bedre energimerke.

Noen av tiltakene kan i tillegg være svært lønnsomme. Tiltakene bør spesielt vurderes ved modernisering av bygningen eller utskifting av teknisk utstyr.

Tiltaksliste (For full beskrivelse av tiltakene, se Tiltaksliste - vedlegg 1)

- **Følg med på energibruken i boligen**
- **Montere automatikk på utebelysning**

Det tas forbehold om at tiltakene er foreslått ut fra de opplysninger som er gitt om boligen. Fagfolk bør derfor kontaktes for å vurdere tiltakene nærmere. Eventuell gjennomføring av tiltak må skje i samsvar

- **Spar strøm på kjøkkenet**
- **Redusér innetemperaturen**

med gjeldende lovverk, og det må tas hensyn til krav til godt inn klima og forebygging av fuktskader og andre byggskader.





Boligdata som er grunnlag for energimerket

Energimerket og andre data i denne attesten er beregnet ut fra opplysninger som er gitt av boligeier da attesten ble registrert. Nedenfor er en oversikt over oppgitte opplysninger, som boligeier er ansvarlig for.

Der opplysninger ikke er oppgitt, brukes typiske standardverdier for den aktuelle bygningstypen. For mer informasjon om beregninger, se www.energimerking.no/beregninger.

Bygningskategori:	Boligblokker
Bygningstype:	Leilighet
Byggeår	2014
Bygningsmateriale:	Betong
BRA:	73
Ant. etg. med oppv. BRA:	1
Detaljert vegger:	Nei
Detaljert vindu:	Nei

Teknisk installasjon

Oppvarming: Elektrisk

Ventilasjon Balansert ventilasjon





Om grunnlaget for energiattesten

Oppgitte opplysninger om boligen kan finnes ved å gå inn på www.energimerking.no, og logge inn via ID-porten/Altinn. På siden "Eiendommer" kan du søke opp bygninger og hente fram energiattester som er laget tidligere. For å se detaljer for en bolig hvor det er brukt detaljert registrering må du velge "Gjenbruk"

av aktuell attest under Offisielle energiattester i skjermbildet "Valgt eiendom". Boligeier er ansvarlig for at det blir brukt riktige opplysninger. Eventuelle gale opplysninger må derfor tas opp med selger eller utleier da dette kan ha betydning for prisfastsettelsen. Det kan når som helst lage en ny energiattest.

Om energimerkeordningen

Enova er ansvarlig for energimerkeordningen. Energimerket beregnes på grunnlag av oppgitte opplysninger om boligen. For informasjon som ikke er oppgitt, brukes typiske standardverdier for den aktuelle bygningstypen fra tidsperioden den ble bygd i. Beregningsmetodene for energikarakteren baserer seg på NS 3031 (www.energimerking.no/NS3031).

Spørsmål om energiattesten, energimerkeordningen eller gjennomføring av energieffektivisering og tilskuddsordninger kan rettes til Enova Svarer på tlf. 24 24 08 95 eller svarer@enova.no.

Plikten til energimerking er beskrevet i energimerkeforskriften (bygninger).

Nærmere opplysninger om energimerkeordningen kan du finne på www.energimerking.no.

For ytterligere råd og veiledning om effektiv energibruk, vennligst se www.enova.no/hjemme eller ring Enova svarer på tlf. **24 24 08 95**.



Tiltaksliste: Vedlegg til energiattesten

Brukertiltak

Tiltak 1: Følg med på energibruken i boligen

Gjør det til en vane å følge med energiforbruket. Les av måleren månedlig eller oftere for å være bevisst energibruken. Ca halvparten av boligens energibruk går til oppvarming.

Tiltak 2: Spar strøm på kjøkkenet

Ikke la vannet renne når du vasker opp eller skyller. Bruk kjeler med plan bunn som passer til platen, bruk lokk, kok ikke opp mer vann enn nødvendig og slå ned varmen når det har begynt å koke. Slå av kjøkkenventilatoren når det ikke lenger er behov. Bruk av microbølgeovn til mindre mengder mat er langt mer energisparende enn komfyren. Tin frossenmat i kjøleskapet. Kjøøl - og frys skal avrimes ved behov for å hindre unødvendig energibruk og for høy temperatur inne i skapet / boksen (nye kjøleskap har ofte automatisk avriming). Fjern støv på kjøleribber og kompressor på baksiden. Slå av kaffetraker når kaffen er ferdig traktet og bruk termos. Oppvaskmaskinen har innebygde varmeelementer for oppvarming av vann og skal kobles til kaldvannet, kobles den til varmtvannet øker energibruken med 20 - 40 % samtidig som enkelte vaske - og skylleprosesser foregår i feil temperatur.

Tiltak 3: Redusér innetemperaturen

Ha en moderat innetemperatur, for hver grad temperatursenkning reduseres oppvarmingsbehovet med 5 %. Mennesker er også varmekilder; jo flere gjester – desto større grunn til å dempe varmen. Ha lavere temperatur i rom som brukes sjelden eller bare deler av døgnet. Monter tetningslister rundt trekkfulle vinduer og dører (kan sjekkes ved bruk av myggspiral/røyk eller stearinlys). Sett ikke møbler foran varmeovner, det hindrer varmen i å sirkulere. Trekk for gardiner og persienner om kvelden, det reduserer varmetap gjennom vinduene.

Tiltak 4: Luft kort og effektivt

Ikke la vinduer stå på gløtt over lengre tid. Luft heller kort og effektivt, da får du raskt skifta lufta i rommet og du unngår nedkjøling av gulv, tak og vegger.

Tiltak 5: Tiltak utendørs

Monter urbryter (koblingsur) på motorvarmeren slik at den ikke står på mer enn nødvendig. Skift til sparepærer. Sparepærer på 5, 7, 11, 15, og 20 W tilsvarer glødelamper på henholdsvis 25, 40, 60, 75 og 100 W, og de varer dessuten lenger, 8.000-15.000 timer mot 1.000-2.500 timer for glødelamper. Det kan monteres fotocelle på utebelysningen slik at det automatisk går av/på etter dagslyset/mørket. Eller det kan monteres bevegelsessensor slik at lyset kun går på ved bevegelse og slås av automatisk etter forhåndsinnstilt tid. For snøsmelteanlegg som kun er manuelt styrt av/på eller ift. lufttemperatur kan det installeres automatikk slik at snøsmelteanlegget både er temperatur- og nedbørsstyrt dvs. når det registreres nedbør og kulde samtidig.

Tiltak 6: Slå av lyset og bruk sparepærer

Slå av lys i rom som ikke er i bruk. Utnytt dagslyset. Bruk sparepærer, spesielt til utelys og rom som er kalde eller bare delvis oppvarmet.

Tiltak 7: Velg hvitevarer med lavt forbruk

Når du skal kjøpe nye hvitevarer så velg et produkt med lavt strømforbruk. Produktene deles inn i energiklasser fra A til G, hvor A er det minst energikrevende. Mange produsenter tilbyr nå varer som går ekstra langt i å være energieffektive. A+ og det enda bedre A++ er merkinger som har kommet for å skille de gode fra de ekstra gode produktene.

Tiltak 8: Slå el.apparater helt av

Elektriske apparater som har stand-by modus trekker strøm selv når de ikke er i bruk, og må derfor slås helt av.

Tiltak 9: Vask med fulle maskiner

Fyll opp vaske- og oppvaskmaskinen før bruk. De fleste maskiner bruker like mye energi enten de er fulle eller ikke.

Tiltak 10: Bruk varmtvann fornuftig

Bytt til sparedusj hvis du ikke har. For å finne ut om du bør bytte til sparedusj eller allerede har sparedusj kan du ta tiden på fylling av ei vaskebøtte; nye sparedusjer har et forbruk på kun 9 liter per minutt. Ta dusj i stedet for karbad. Skift pakning på dryppende kraner. Dersom varmtvannsberederen har nok kapasitet kan temperaturen i berederen reduseres til 70gr.

Tiltak utendørs

Tiltak 11: Montere automatikk på utebelysning

Det kan monteres fotocelle på utebelysningen slik at det automatisk går av/på etter dagslyset/mørket. Eller det kan monteres bevegelsessensor slik at lyset kun går på ved bevegelse og slås av automatisk etter forhåndsinnstilt tid.

Tiltak 12: Termostat- og nedbørsstyring av snøsmelteanlegg

Snøsmelteanlegget er kun manuelt styrt, eller styres kun etter lufttemperatur. Det installeres automatikk slik at snøsmelteanlegget både er temperatur- og nedbørsstyrt. Det kan være i form av en temperatur- og snøføler i bakken, med temperatur - og fuktføler i luften. Snøsmelteanlegget aktiveres kun ved behov dvs. når det registreres nedbør og kulde samtidig.

Tiltak 13: Montere urbryter på motorvarmer

Det monteres urbryter (koblingsur) på motorvarmeren slik at den ikke står på mer enn nødvendig.

Tiltak 14: Skifte til sparepærer på utebelysning

Sparepærer på 5, 7, 11, 15, og 20 W tilsvarer glødelamper på henholdsvis 25, 40, 60, 75 og 100 W. Sparepærer gir like mye lys som vanlige glødelamper, men bruker bare rundt 20% av energien. De varer dessuten lenger, 8.000-15.000 timer mot 1.000 - 2.500 timer for glødelamper.

Tiltak på elektriske anlegg

Tiltak 15: Temperatur- og tidsstyring av panelovner



Evt. eldre elektriske varmeovner uten termostat skiftes ut med nye termostatregulerte ovner med tidsstyring, eller det ettermonteres termostat / spareplugg på eksisterende ovn. Dersom mange ovner skiftes ut bør det vurderes et system hvor temperatur og tidsinnstillinger i ulike rom i boligen styres fra en sentral enhet.

Tiltak på luftbehandlingsanlegg

Tiltak 16: Utføre service på ventilasjonsanlegg

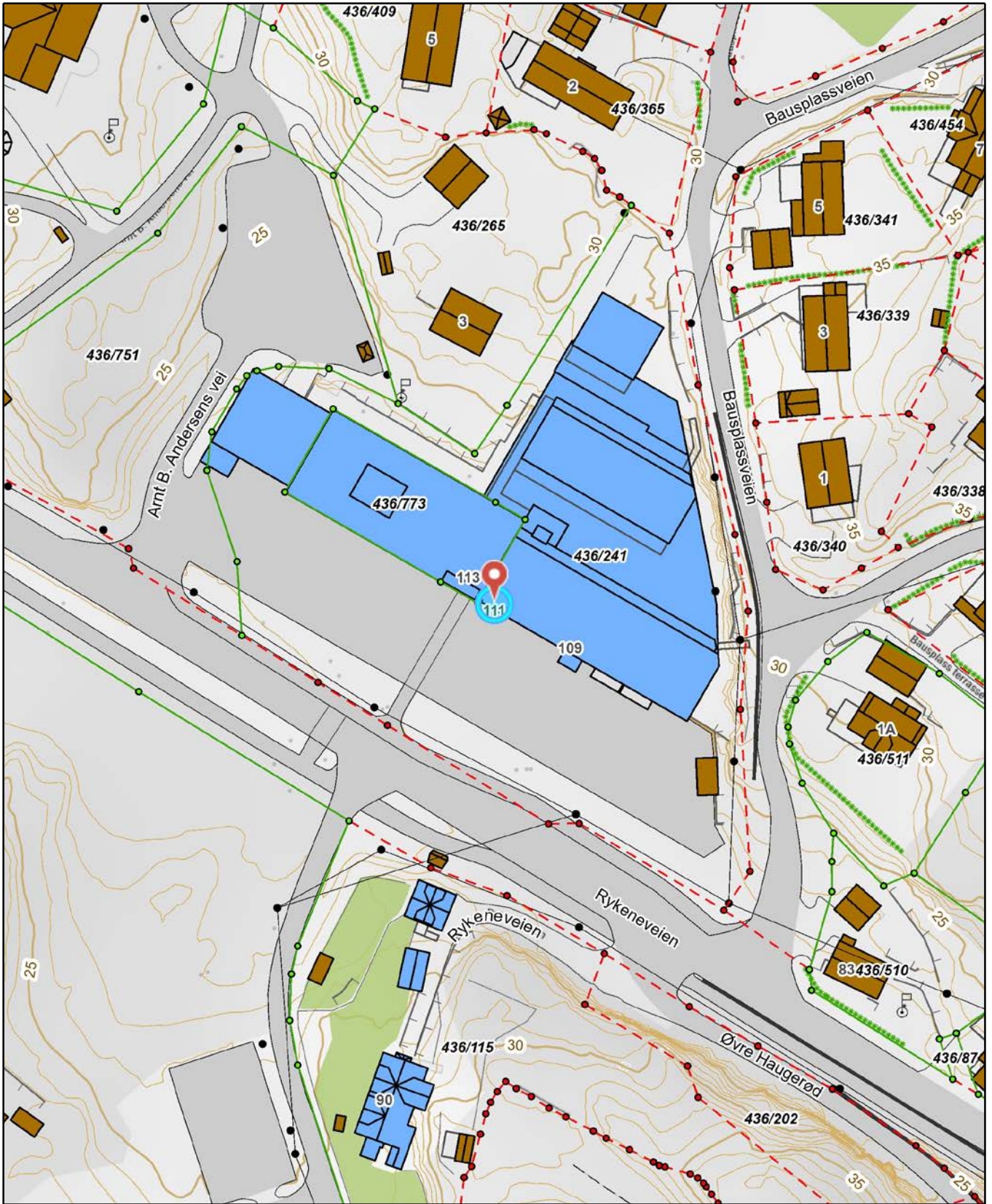
Balanserte ventilasjonsanlegg bør kontrolleres jevnlig for å sikre at de fungerer som de skal. Filtere bør skiftes jevnlig.



 <p>ARENDA KOMMUNE</p>	436/ 241 Grunnkart		
	Dato: 03.07.2024 Sign: hital		

Det tas forbehold om evt. feil/mangler i kartgrunnlaget. I forbindelse med prosjektering/anleggsarbeid må aktuelle faginstans i kommunen kontaktes.



ARENDALE KOMMUNE

AREALPLANSTATUS

Gnr.:	436	Bnr.:	241	Fnr.:		Seksj. nr.:	2
Adresse:	Rykeneveien 111					Dato:	20.08.2024 lgu

Kommuneplan:

Gjeldende kommuneplan: Planperiode 2019– 2029

Formål:

Hensynssone; detaljeringszone bebyggelsesplan

Beskrivelse: Gjeldende reguleringsplan styrer arealbruksformålene for området (grå skravur).

Se kartutsnitt i figur 1.1 under.

Reguleringsplan:

Arealplanid:	Plannavn:	Vedtatt i kraft:
1610r7	Bjorbekk Terrasse <i>Reguleringsbestemmelser; se eget vedlegg</i>	25.10.2012

Formål:

<p>Detaljregulering for Bjorbekk Terrasse Arendal kommune</p> <p>TEGNFORKLARING</p> <p>Bebyggelse og anlegg (PBL § 12-5, nr. 1)</p> <ul style="list-style-type: none">Boligbebyggelse - konsentrert småhusbebyggelseForretningerKontorEnergianleggRenovasjonsanleggGårdsplass	<p>Samferdselsanlegg og teknisk infrastruktur (PBL § 12-5, nr. 2)</p> <ul style="list-style-type: none">VegFortauSykkelvegfeltAnnen veggrunn - tekniske anleggAnnen veggrunn - grøntarealParkeringsplasserParkeringshus/-anlegg <p>Hensynssoner (PBL § 12-6)</p> <ul style="list-style-type: none">FrisktHeyspenningsanlegg (inkl. høyspenkabler)
----------------------------------------------------------------------------------------------------------------------------------------------------------------------------------------------------------------------------------------------------------------------------------------------------------------------------------------------------------------	----------------------------------------------------------------------------------------------------------------------------------------------------------------------------------------------------------------------------------------------------------------------------------------------------------------------------------------------------------------------------------------------------------------------------------------------

[Arendal kommune - Planregister \(ikt-agder.no\)](http://arendal.kommune.no/planregister)

Se kartutsnitt i figur 1.2 under.

Planer under arbeid:	<input checked="" type="checkbox"/>	NEI	<input type="checkbox"/>	JA
-----------------------------	-------------------------------------	-----	--------------------------	----

Opplysningene er gitt etter de dokumenter som finnes i vårt arkiv med direkte betydning for eiendommen og gir ingen garanti med hensyn til fremtidige planer.

Se vår hjemmeside for nyttig informasjon om planer i Arendal kommune.

<https://www.arendal.kommune.no/>

Utsnitt av KOMMUNEPLANEN 2023-2033

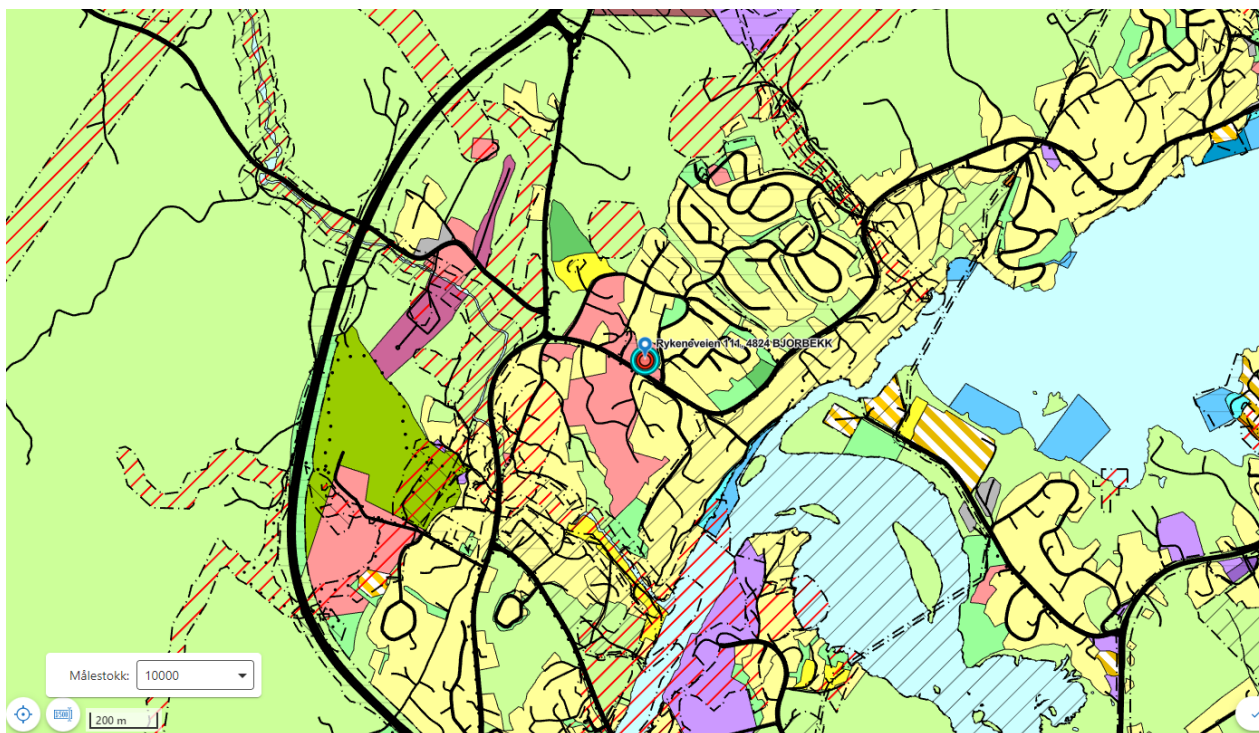

Fig. 1.1 Utsnitt av gjeldende kommuneplan (Kartet er ikke målestokkholdig)
Området er regulert og angitt med hensynssone "detaljeringszone reguleringsplan" i
Kommuneplanen 2019 – 2029. Det betyr at reguleringsplanen angir arealbruksformålene
innenfor planområdet.

Utsnitt av REGULERINGSPLAN/BEBYGGELSESPAN/PUA

Med situasjonskart (Situasjonskartet er ikke juridisk bindende)

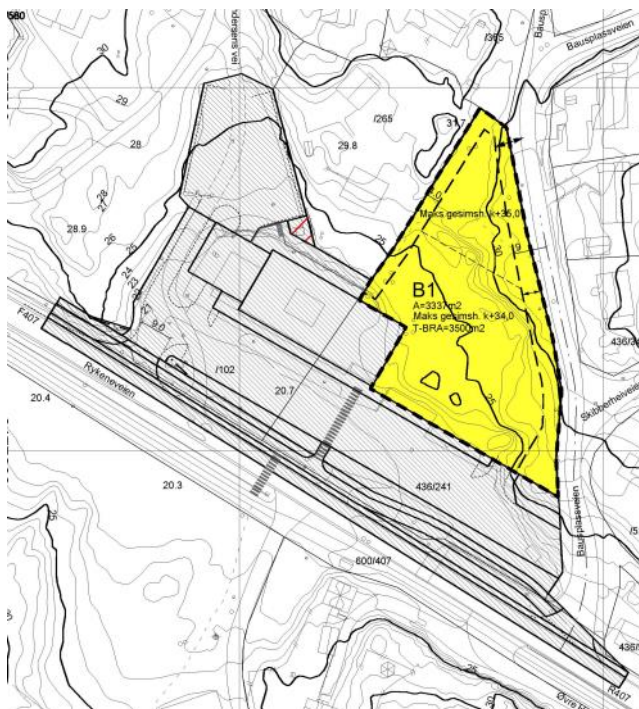
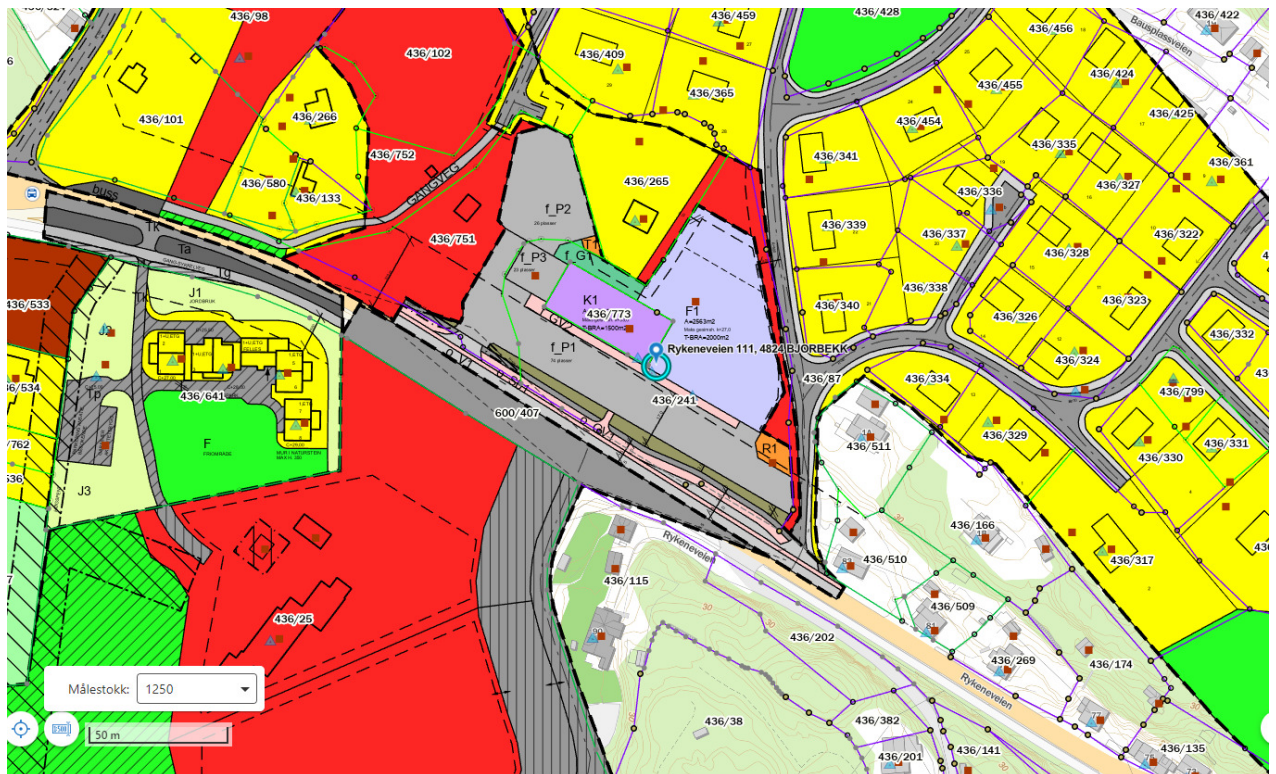

Fig. 1.2 Utsnitt av gjeldende reguleringsplan (Kartet er ikke målestokkholdig).

Vedtekter

for **Bjorbekk Terrasse borettslag** org nr **914756812**.

tilknyttet
Arendal Boligbyggelag

vedtatt på stiftelsesmøtet den **01.12.2014**, sist endret den **10.03.2016**.

1. Innledende bestemmelser

1-1 Formål

Bjorbekk Terrasse borettslag er et samvirkeforetak som har til formål å gi andelseierne bruksrett til egen bolig i lagets eiendom (borett) og å drive virksomhet som står i sammenheng med denne.

1-2 Forretningskontor, forretningsførsel og tilknytningsforhold

(1) Borettslaget ligger i **Arendal** kommune og har forretningskontor i **Arendal** kommune.

(2) Borettslaget er tilknyttet **Arendal Boligbyggelag** som er forretningsfører.

2. Andeler og andelseiere

2-1 Andeler og andelseiere

(1) Andelene skal være på kroner **5000**.

(2) Bare andelseiere i boligbyggelaget og bare fysiske personer (enkeltpersoner) kan være andelseiere i borettslaget. Ingen fysiske personer kan eie mer enn en andel.

(3) Uansett kan staten, en fylkeskommune eller en kommune til sammen eie inntil ti prosent av andelene i borettslaget i samsvar med borettslagslovens § 4-2 (1). Det samme gjelder selskap som har til formål å skaffe boliger og som blir ledet og kontrollert av stat, fylkeskommune eller kommune, stiftelse som har til formål å skaffe boliger og som er opprettet av staten, en fylkeskommune eller kommune og selskap, stiftelse eller andre som har inngått samarbeidsavtale med stat, fylkeskommune eller kommune om å skaffe boliger til vanskeligstilte.

(4) I tillegg har..... rett til å eie inntilav andelene.

(5) Andelseierne skal få utlevert et eksemplar av borettslagets vedtekter.

2-2 Sameie i andel

(1) Bare personer som bor eller skal bo i boligen kan bli sameier i andel.

(2) Dersom flere eier en andel sammen, skal det regnes som bruksoverlating hvis en eller flere av sameierne ikke bor i boligen, jf vedtektenes punkt 4-2.

2-3 Overføring av andel og godkjenning av ny andelseier

(1) En andelseier har rett til å overdra sin andel, men erververen må godkjennes av borettslaget for at ervervet skal bli gyldig overfor borettslaget.

(2) Borettslaget kan nekte godkjenning når det er saklig grunn til det og skal nekte godkjenning dersom ervervet vil være i strid med punkt 2 i vedtektene.

(3) Nekter borettslaget å godkjenne erververen som andelseier, må melding om dette komme fram til erververen senest 20 dager etter at søknaden om godkjenning kom fram til borettslaget. I motsatt fall skal godkjenning regnes som gitt.

(4) Erververen har ikke rett til å bruke boligen før godkjenning er gitt eller det er rettskraftig avgjort at erververen har rett til å erverve andelen.

(5) Den forrige andelseieren er solidarisk ansvarlig med en eller flere nye erververe for betaling av felleskostnader til ny andelseier er godkjent, eller det er rettskraftig avgjort at en ny andelseier har rett til å erverve andelen.

3. Forkjøpsrett

3-1 Hovedregel for forkjøpsrett

(1) Dersom andel skifter eier, har andelseierne i borettslaget og dernest de øvrige andelseierne i boligbyggelaget forkjøpsrett.

(2) Forkjøpsretten kan ikke gjøres gjeldende når andelen overdras til ektefelle, til andelseierens eller ektefellens slektning i rett opp- eller nedstigende linje, til fosterbarn som faktisk står i samme stilling som livsarving, til søsken eller noen annen som i de to siste årene har hørt til samme husstand som den tidligere eieren. Forkjøpsretten kan heller ikke gjøres gjeldende når andelen overføres på skifte etter separasjon eller skilsmisse, eller når et husstandsmedlem overtar andelen etter bestemmelsene i husstandsfellesskapslovens § 3.

(3) Styret i borettslaget skal sørge for at de som er nevnt i første ledd får anledning til å gjøre forkjøpsretten gjeldende og på deres vegne gjøre retten gjeldende innen fristen nevnt i vedtektenes punkt 3-2, jf borettslagslovens § 4-15 første ledd.

3-2 Frister for å gjøre forkjøpsrett gjeldende

Fristen for å gjøre forkjøpsretten gjeldende er 20 dager fra borettslaget mottok melding om at andelen har skiftet eier, med opplysning om pris og andre vilkår. Fristen er fem hverdager dersom borettslaget har mottatt skriftlig forhåndsvarsel om at andelen kan skifte eier, og varselet har kommet fram til laget minst femten dager, men ikke mer enn tre måneder, før meldingen om at andelen har skiftet eier.

3-3 Nærmere om forkjøpsretten

(1) Ansiennitet i borettslaget regnes fra dato for overtakelse av andelen. Står flere andelseiere i borettslaget med lik ansiennitet, går den med lengst ansiennitet i boligbyggelaget foran.

(2) Dersom ingen andelseiere i borettslaget melder seg utpeker boligbyggelaget hvilken andelseier i boligbyggelaget som skal få overta andelen.

(3) Andelseier som vil overta ny andel, må overdra sin andel i laget til en ny andelseier. Dette gjelder selv om andelen tilhører flere.

(4) Forkjøpsretten skal kunngjøres i en avis som er vanlig lest på stedet, på boligbyggelagets nettsider, ved oppslag i borettslaget eller på annen egnet måte.

4. Boret og bruksoverlating

4-1 Boretten

(1) Hver andel gir enerett til å bruke en bolig i borettslaget og rett til å nytte fellesarealer til det de er beregnet eller vanlig brukt til, og til annet som er i samsvar med tiden og forholdene.

(2) Andelseieren kan ikke benytte boligen til annet enn boligformål uten styrets samtykke.

(3) Andelseieren skal behandle boligen, andre rom og annet areal med tilbørlig aktsomhet. Bruken av boligen og fellesarealene må ikke på en urimelig eller unødvendig måte være til skade eller ulempe for andre andelseiere.

(4) En andelseier kan med styrets godkjenning gjennomføre tiltak på eiendommen som er nødvendige på grunn av funksjonshemming hos en bruker av boligen. Godkjenning kan ikke nektes uten saklig grunn.

(5) Styret kan fastsette vanlige ordensregler for eiendommen. Selv om det er vedtatt forbud mot dyrehold, kan styret samtykke i at brukeren av boligen holder dyr dersom gode grunner taler for det, og dyreholdet ikke er til ulempe for de andre brukerne av eiendommen.

(6) Andelseier har rett på parkeringsplass i tråd med bygge- og finansieringsplan. 23 av 26 andeler gis rett til parkeringsplass i p-hus og 5 av 26 andeler har utvendig p-plass i tråd med bygge- og finansieringsplanen. Styret tildeler p-plasser til andelseiere. Styret har rett til å foreta endringer i parkeringsplanen (omfordeling av p-plasser) ved behov.

4-2 Bruksoverlating

(1) Andelseieren kan ikke uten samtykke fra styret overlate bruken av boligen til andre.

(2) Med styrets godkjenning kan andelseierne overlate bruken av hele boligen dersom:

- andelseieren selv eller andelseierens ektefelle eller slektning i rett opp- eller nedstigende linje eller fosterbarn av andelseieren eller ektefellen, har bodd i boligen i minst ett av de siste to årene. Andelseierne kan i slike tilfeller overlate bruken av hele boligen for opp til tre år
- andelseieren er en juridisk person
- andelseieren skal være midlertidig borte som følge av arbeid, utdanning, militærtjeneste, sykdom eller andre tungtveiende grunner
- et medlem av brukerhusstanden er andelseierens ektefelle eller slektning i rett opp- eller nedstigende linje eller fosterbarn av andelseieren eller ektefellen
- det gjelder bruksrett til noen som har krav på det etter ekteskapslovens § 68 eller husstandsfellesskapslovens § 3 andre ledd.

Godkjenning kan bare nektes dersom brukerens forhold gir saklig grunn til det. Godkjenning kan nektes dersom brukeren ikke kunne blitt andelseier.

Har laget ikke sendt svar på skriftlig søknad om godkjenning av bruker innen en måned etter at søknaden har kommet fram til laget, skal brukeren regnes som godkjent.

(3) Andelseier som bor i boligen selv, kan overlate bruken av deler av den til andre uten godkjenning.

(4) Overlating av bruken reduserer ikke andelseierens plikter overfor borettslaget.

5. Vedlikehold

5-1 Andelseiernes vedlikeholdsplikt

(1) Den enkelte andelseier skal holde boligen, og andre rom og annet areal som hører boligen til, i forsvarlig stand og vedlikeholde slikt som vinduer, rør, sikringsskap fra og med første hovedsikring/inntakssikring, ledninger med tilbehør, varmekabler, inventar, utstyr inklusive vannklosett, varmtvannsbereder og vask, apparater og innvendige flater. Våtrom må brukes og vedlikeholdes slik at lekkasjer unngås.

(2) Vedlikeholdet omfatter også nødvendige reparasjoner og utskifting av slikt som rør, sikringsskap fra og med første hovedsikring/inntakssikring, ledninger med tilbehør, varmekabler, inventar, utstyr inklusive slik som vannklosett, varmtvannsbereder og vasker, apparater, tapet, gulvbelegg, vegg-, gulv- og himlingsplater, skillevegger, listverk, skap, benker og innvendige dører med karmen.

(3) Andelseieren har også ansvaret for oppsteking og rensing av innvendige avløpsledninger både til og fra egen vannlås/sluk og fram til borettslagets felles-/hovedledning. Andelseier skal også rense eventuelle sluk på verandaer, balkonger o l.

(4) Andelseieren skal holde boligen fri for insekter og skadedyr.

(5) Vedlikeholdsplikten omfatter også utbedring av tilfeldig skade, herunder skade påført ved innbrudd og uvær.

(6) Oppdager andelseieren skade i boligen som borettslaget er ansvarlig for å utbedre, plikter andelseieren straks å sende melding til borettslaget.

(7) Borettslaget og andre andelseiere kan kreve erstatning for tap som følger av at andelseieren ikke oppfyller pliktene sine, jf borettslagslovens §§ 5-13 og 5-15.

5-2 Borettslagets vedlikeholdsplikt

(1) Borettslaget skal holde bygninger og eiendommen for øvrig i forsvarlig stand så langt plikten ikke ligger på andelseierne. Skade på bolig eller inventar som tilhører laget, skal laget utbedre dersom skaden følger av mislighold fra en annen andelseier.

(2) Felles rør, ledninger, kanaler og andre felles installasjoner som går gjennom boligen, skal borettslaget holde ved like. Borettslaget har rett til å føre nye slike installasjoner gjennom boligen dersom det ikke er til vesentlig ulempe for andelseieren. Borettslagets vedlikeholdsplikt omfatter også utvendig vedlikehold av vinduer.

(3) Borettslagets vedlikeholdsplikt omfatter også utskifting av vinduer, herunder nødvendig utskifting av isolerglass, og ytterdører til boligen eller reparasjon eller utskifting av tak, bjelkelag, bærende veggkonstruksjoner, sluk, samt rør eller ledninger som er bygd inn i bærende konstruksjoner med unntak av varmekabler.

(4) Andelseieren skal gi adgang til boligen slik at borettslaget kan utføre sin vedlikeholdsplikt, herunder ettersyn, reparasjon eller utskifting. Ettersyn og utføring av arbeid skal gjennomføres slik at det ikke er til unødig ulempe for andelseieren eller annen bruker av boligen.

(5) Andelseier kan kreve erstatning for tap som følge av at borettslaget ikke oppfyller pliktene sine, jf borettslagslovens § 5-18.

6. Pålegg om salg og fravikelse

6-1 Mislighold

Andelseiers brudd på sine forpliktelser overfor borettslaget utgjør mislighold. Som mislighold regnes blant annet manglende betaling av felleskostnader, forsømt vedlikeholdsplikt, ulovlig bruk eller overlating av bruk og brudd på husordensregler.

6-2 Pålegg om salg

(1) Hvis en andelseier til tross for advarsel vesentlig misligholder sine plikter, kan borettslaget pålegge vedkommende å selge andelen, jf borettslagslovens § 5-22 første ledd. Advarsel skal gis skriftlig og opplyse om at vesentlig mislighold gir laget rett til å kreve andelen solgt.

6-3 Fravikelse

Medfører andelseierens eller brukerens oppførsel fare for ødeleggelse eller vesentlig forringelse av eiendommen, eller er andelseierens eller brukerens oppførsel til alvorlig plage eller sjenanse for eiendommenes øvrige andelseiere eller brukere, kan styret kreve fravikelse fra boligen etter tvangsfullbyrdelseslovens kapittel 13.

7. Felleskostnader og pantesikkerhet

7-1 Felleskostnader

(1) Felleskostnadene betales hver måned. Borettslaget kan endre felleskostnadene med en måneds skriftlig varsel.

(2) For felleskostnader som ikke blir betalt ved forfall, svarer andelseieren den til en hver tid gjeldende forsinkelsesrente etter lov av 17. desember 1976 nr 100.

7-2 Borettslagets pantesikkerhet

For krav på dekning av felleskostnader og andre krav fra lagsforholdet har laget panterett i andelen foran alle andre heftelser. Pantekravet er begrenset til en sum som svarer til to ganger folketrygdens grunnbeløp på tidspunktet da tvangsdekning besluttet gjennomført.

7-3 Individuell nedbetaling av fellesgjeld.

Borettslaget tillater at andelseiere innbetaler sin andel av fellesgjeld.

8. Styret og dets vedtak

8-1 Styret

(1) Borettslaget skal ha et styre som skal bestå av en styreleder og 2 andre medlemmer med **opptil 3** varamedlemmer.

(2) Funksjonstiden for styreleder og de andre medlemmene er to år. Varamedlemmer velges for ett år. Styremedlem og varamedlem kan gjenvelges.

(3) Styret skal velges av generalforsamlingen. Generalforsamlingen velger styreleder ved særskilt valg. Styret velger nestleder blant sine medlemmer.

8-2 Styrets oppgaver

(1) Styret skal lede virksomheten i samsvar med lov, vedtekter og generalforsamlingens vedtak. Styret kan ta alle avgjørelser som ikke i loven eller vedtektene er lagt til andre organer.

(2) Styreleder skal sørge for at styret holder møte så ofte som det trengs. Et styremedlem eller forretningsfører kan kreve at styret sammenkalles.

(3) Styret skal føre protokoll over styresakene. Protokollen skal underskrives av de frammøtte styremedlemmene.

8-3 Styrets vedtak

(1) Styret er vedtaksført når mer enn halvparten av alle styremedlemmene er til stede. Vedtak kan treffes med mer enn halvparten av de avgitte stemmene. Står stemmene likt, gjør møtelederens stemme utslaget. De som stemmer for et vedtak som innebærer en endring, må likevel utgjøre minst en tredjedel av alle styremedlemmene.

(2) Styret kan ikke uten at generalforsamlingen har gitt samtykke med minst to tredjedels flertall, fatte vedtak om:

1. ombygging, påbygging eller andre endringer av bebyggelsen eller tomten som etter forholdene i laget går ut over vanlig forvaltning og vedlikehold,
2. å øke tallet på andeler eller å knytte andeler til boliger som tidligere har vært benyttet til utleie, jf borettslagslovens § 3-2 andre ledd,
3. salg eller kjøp av fast eiendom,
4. å ta opp lån som skal sikres med pant med prioritet foran innskuddene,
5. andre rettslige disposisjoner over fast eiendom som går ut over vanlig forvaltning,

6. andre tiltak som går ut over vanlig forvaltning, når tiltaket fører med seg økonomisk ansvar eller utlegg for laget på mer enn fem prosent av de årlige felleskostnadene.

8-4 Representasjon og fullmakt

To styremedlemmer i fellesskap representerer laget utad og tegner dets navn.

9. Generalforsamlingen

9-1 Myndighet

Den øverste myndighet i borettslaget utøves av generalforsamlingen.

9-2 Tidspunkt for generalforsamling

(1) Ordinær generalforsamling skal holdes hvert år innen utgangen av juni.

(2) Ekstraordinær generalforsamling holdes når styret finner det nødvendig, eller når revisor eller minst to andelseiere som til sammen har minst en tiendedel av stemmene, krever det og samtidig oppgir hvilke saker de ønsker behandlet.

9-3 Varsel om og innkalling til generalforsamling

(1) Forut for ordinær generalforsamling skal styret varsle andelseierne om dato for møtet og om frist for innlevering av saker som ønskes behandlet.

(2) Generalforsamlingen skal innkalles skriftlig av styret med et varsel som skal være på minst åtte og høyst tjue dager. Ekstraordinær generalforsamling kan om nødvendig kalles inn med kortere varsel som likevel skal være på minst tre dager. I begge tilfeller skal det gis skriftlig melding til boligbyggelaget.

(3) I innkallingen skal de sakene som skal behandles være bestemt angitt. Skal et forslag som etter borettslagsloven eller vedtektene må vedtas med minst to tredjedels flertall kunne behandles, må hovedinnholdet være angitt i innkallingen. Saker som en andelseier ønsker behandlet på ordinær generalforsamling skal nevnes i innkallingen når styret har mottatt krav om det etter vedtektenes punkt 9-3 (1).

9-4 Saker som skal behandles på ordinær generalforsamling

- Godkjenning av årsberetning fra styret
- Godkjenning av årsregnskap
- Valg av styremedlemmer og varamedlemmer
- Valg av delegerte til boligbyggelagets generalforsamling
- Eventuelt valg av revisor
- Fastsetting av godtgjørelse til styret
- Andre saker som er nevnt i innkallingen

9-5 Møteledelse og protokoll

Generalforsamlingen skal ledes av styrelederen med mindre generalforsamlingen velger en annen møteleder. Møtelederen skal sørge for at det føres protokoll fra generalforsamlingen.

9-6 Stemmerett og fullmakt

Hver andelseier har en stemme på generalforsamlingen. Hver andelseier kan møte ved fullmektig på generalforsamlingen, men ingen kan være fullmektig for mer enn en andelseier. For en andel med flere eiere kan det bare avgis en stemme.

9-7 Vedtak på generalforsamlingen

(1) Foruten saker som nevnt i punkt 9-4 i vedtektene kan ikke generalforsamlingen fatte vedtak i andre saker enn de som er bestemt angitt i innkallingen.

(2) Med de unntak som følger av borettslagsloven eller vedtektene her fattes alle beslutninger av generalforsamlingen med mer enn halvparten av de avgitte stemmer. Ved valg kan generalforsamlingen på forhånd fastsette at den som får flest stemmer skal regnes som valgt.

(3) Stemmelikhet avgjøres ved loddtrekning.

10. Inhabilitet, taushetsplikt og mindretallsvern

10-1 Inhabilitet

(1) Et styremedlem må ikke delta i styrebehandlingen eller avgjørelsen av noe spørsmål der medlemmet selv eller nærstående har en framtrødende personlig eller økonomisk særinteresse.

(2) Ingen kan selv eller ved fullmektig eller som fullmektig delta i en avstemning på generalforsamlingen om avtale med seg selv eller nærstående eller om ansvar for seg selv eller nærstående i forhold til laget. Det samme gjelder avstemning om pålegg om salg eller krav om fravikelse etter borettslagslovens §§ 5-22 og 5-23.

10-2 Taushetsplikt

Tillitsvalgte, forretningsfører og ansatte i et borettslag har plikt til å bevare taushet overfor uvedkommende om det de i forbindelse med virksomheten i laget får vite om noens personlige forhold. Dette gjelder ikke dersom ingen berettiget interesse tilsier taushet.

10-3 Mindretallsvern

Generalforsamlingen, styret eller forretningsfører kan ikke treffe beslutning som er egnet til å gi visse andelseiere eller andre en urimelig fordel til skade for andre andelseiere eller laget.

11. Vedtektsendringer og forholdet til borettslovene

11-1 Vedtektsendringer

(1) Endringer i borettslagets vedtekter kan bare besluttes av generalforsamlingen med minst to tredjedeler av de avgitte stemmer.

(2) Følgende endringer av vedtektene kan ikke skje uten samtykke fra boligbyggelaget, jf borettslagslovens § 7-12:

- vilkår for å være andelseier i borettslaget
- bestemmelse om forkjøpsrett til andel i borettslaget
- denne bestemmelse om godkjenning av vedtektsendringer

11-2 Forholdet til borettslovene

For så vidt ikke annet følger av vedtektene gjelder reglene i lov om borettslag av 06.06.2003 nr 39. jf lov om boligbyggelag av samme dato.

ORDENSREGLER FOR BJORBEKK TERRASSE BRL

§1

Hver enkelt andelseier plikter å sørge for ro og orden i sin leilighet, og for at husstanden og andre som gis adgang til leiligheten, ikke volder støy, ubehag eller ulempe for noen. Bråk i trappeoppgang og fellesareal må unngås.

§2

Det skal være ro i og utenfor leiligheter, i bodere og på fellesareal etter kl. 23.00 på alle dager. Ved fest, store sammenkomster eller mye trafikk til og fra leilighetene etter normal tid, skal det legges ut nabovarsel senest en dag i forveien. (det skal være ro etter kl.24.00)

§3

Bruk av drill, slipemaskin, hammer og annet verktøy som sjenerer naboene skal ikke forekomme etter kl. 22.00 alle dager.

§4

Parkering er ikke tillatt ved og langs innkjøringen. Parkering skjer på oppmerkede plasser.

§5

Banking og risting av tepper, matter, klær osv. må ikke gjøres på verandaen av hensyn til naboene. Om vinteren må snø fjernes fra verandaen ca 1 meter fra vegg. Det er ikke tillatt å benytte kullgrill på balkong eller terrasse.

§6

Avfall sorteres og legges i riktig søppeldunk. Matavfall pakkes godt inn i miljøplastpose for mest mulig å unngå lukt og søl. Alle har et ansvar for å holde orden i søppelsorteringen og sørge for at det ikke flyter over av søppel. Juletrær og lignende må ikke kastes på eiendommen.

§7

Sykler, sparkstøtting og barnevogner må ikke settes foran trapper og hovedinngang slik at de hindrer alminnelig ferdsel.

§8

Alle rom i leiligheten må holdes tilstrekkelig oppvarmet for å unngå at vannrør/kloakkrør fryser. Sluk/avløpsrør på bad må rengjøres slik at de ikke går tette.

§9

Hund, katt og andre dyr må ikke holdes uten styrets samtykke.

§10

Klær og klesvask skal tørkes inne eller på egen veranda(lavt stativ).

§11

Andelseier har ikke lov til å montere egne parabolantenner.

Budsjett

	Regnskap 31.10.22	Regnskap 31.12.2021	Budsjett 2022	Budsjett 2023
Inntekter				
Inntekter felleskostnader	1 062 990	1 020 360	1 275 564	1 390 416
Innbetalte rentekostnader	424 337	383 265	730 000	808 000
Innbetalte IN avdrag	0	0	0	1 200 000
Andre driftsinntekter	280 167	313 273	333 528	342 888
Sum inntekter	1 767 494	1 716 898	2 339 092	3 741 304
Driftskostnader				
Ljnnskostnader	13 692	13 551	13 551	13 692
Revisjonshonorar	8 542	10 000	11 000	12 000
i rskontigent boligbyggelag	7 800	7 800	7 800	7 800
Forretningsfjrerhonorar bbl	73 390	85 920	88 067	93 791
Kommunale avgifter	306 009	360 301	395 000	385 000
Kabel-tv	126 828	143 405	146 328	155 688
Forsikring	40 357	31 327	35 000	62 000
Vaktmestertjenester abbl	12 130	30 738	25 000	25 000
Vedlikehold	188 885	409 412	274 646	281 133
Elektrisk energi	261 255	366 772	287 200	387 200
Andre driftskostnader	107 604	143 119	176 000	157 000
Sum driftskostnader	1 146 492	1 602 345	1 459 592	1 580 304
Driftsresultat	621 002	114 553	879 500	2 161 000
Finansinntekt- og kostnad				
Renteinntekter	0	364	500	7 000
Renter og avdrag p ³ l ³ n	425 627	383 265	730 000	2 008 000
Resultat av finansinntekt- og kostnad	-425 627	-382 901	-729 500	-2 001 000
i rsresultat	195 376	-268 348	150 000	160 000
Overfjrt til/fra opptjent egenkapital	0	-268 348	0	0
Sum disponert	0	-268 348	0	0

Budsjettet er elektronisk signert av styret.

John William Johannessen
Styreleder

Marit Pettersen
Styremedlem

John Mjller
Styremedlem

Protokoll

Fra ordinær generalforsamling i Bjorbekk Terrasse Brl tirsdag 30.04.2024 kl. 17:00 - Arendal Boligbyggelags lokaler, Malmbyggen.

1. Konstituering

1.1 Valg av møteleder

Vedtak:

Som møteleder velges Berit Fjærbu fra Arendal Boligbyggelag

1.2 Valg av sekretær

Vedtak:

Som sekretær velges Berit Fjærbu

1.3 Valg av protokollvitne

Vedtak:

Til å undertegne protokollen sammen med møteleder velges Reidun Møller

1.4 Registrere antall møtende med stemmerett og fullmakter

Vedtak:

5 andelseiere møtte, ingen fullmakter ble levert.

1.5 Godkjenning av innkalling

Vedtak:

Innkallingen godkjennes.

1.6 Godkjenning av sakliste

Vedtak:

Sakslisten godkjennes.

2. Årsmelding 2023

Se eget vedlegg.

Vedtak:

Årsmeldingen og øvrig informasjon fra styret tas til orientering.

3. Årsregnskap 2023 og revisjonsberetning

Se eget vedlegg.

Vedtak:

Det fremlagte årsregnskapet med noter og revisjonsberetning godkjennes. Årets overskudd overføres til annen egenkapital.

4. Godtgjørelse til styret

Vedtak:

Styret honoreres med kr.12.000,- som fordeles internt i styret.

5. Valg til styret

5.1 Valg av et styremedlem for to år

Styremedlem Marit Pettersen er på valg.

Vedtak:

Som styremedlem for to år velges: Marit Torsvik Pettersen

5.2 Valg av et varamedlem for ett år

Varamedlem Hugo De Lange er på valg.

Vedtak:

Som varamedlem for ett år velges: Hugo de Lange

Styret velges som valgkomité til neste års generalforsamling

5.3 Valg av delegat til Arendal Boligbyggelags generalforsamling

Vedtak:

Som delegat til Arendal Boligbyggelags generalforsamling velges: John William Johannessen

Protokoll for Bjorbekk Terrasse Brl

Dokumentet er signert elektronisk av:

Møteleder	Berit Fjærbu (sign.)	02.05.2024
Sekretær	Berit Fjærbu (sign.)	02.05.2024
Protokollvitne	Reidun Møller (sign.)	02.05.2024

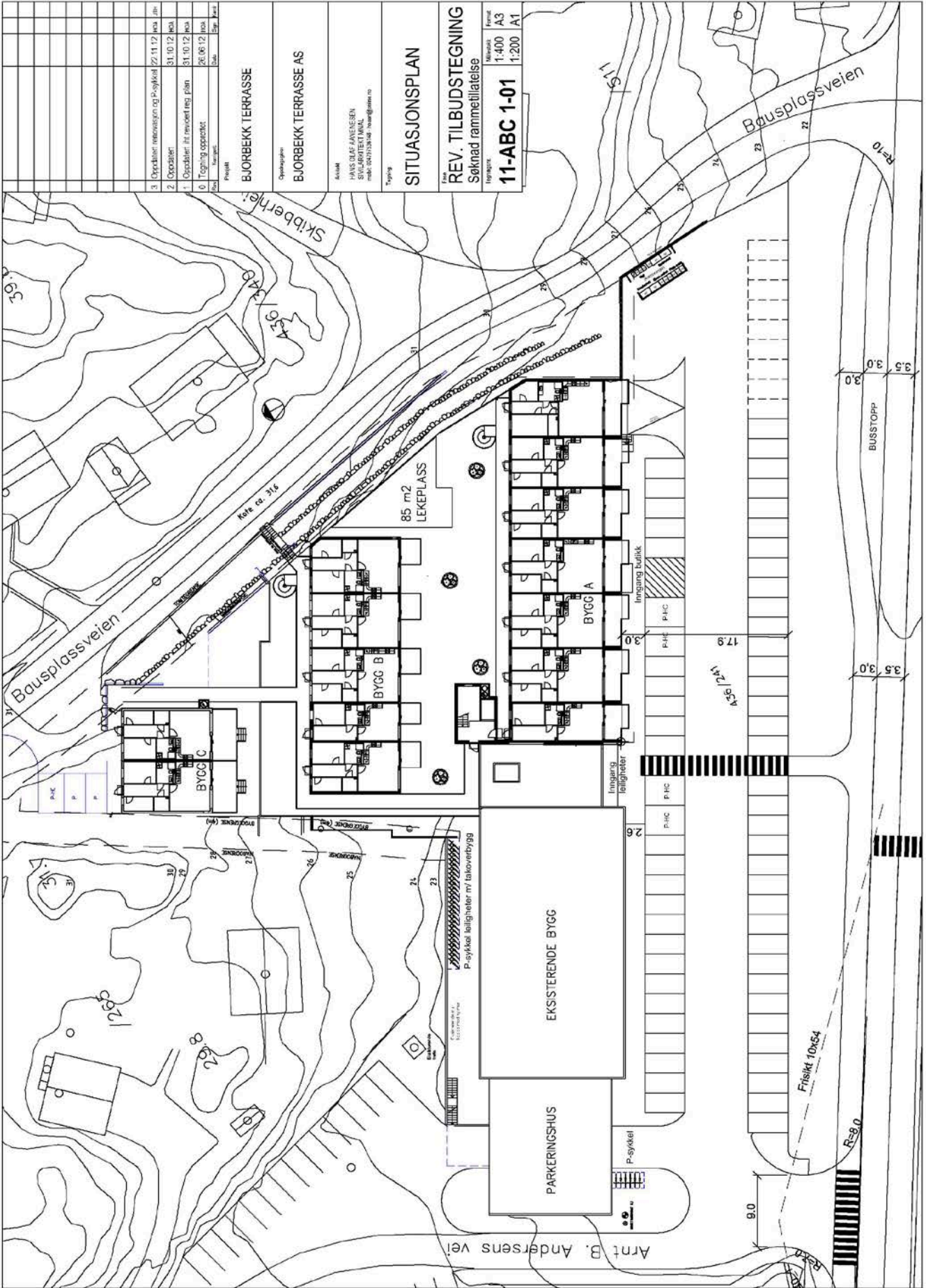



ARENDALE KOMMUNE
Enhet for service og forvaltning

Hans Olaf Aanensen - Siv. ark. mnal
Vesterveien 235
4817 HIS
Att. Hans Olaf Aanensen

Dato: 17.02.2015
Vår ref: 2012/9594 - 45
Deres ref:
Arkivkode: 436/241
Saksbeh.: Jostein Aasbø
Tlf.: 370133780

FERDIGATTEST

Tiltakssted: Rykeneveien 109, 111, 113 (tidl. 85) **Gnr/Bnr:** 436/241
Tiltaket: Riving av del av eksisterende kontorbygg, nybygg for varehandel og 26 leiligheter, parkeringshus, ny avkjørsel m.m.
Tiltakshaver: Bjorbekk Terrasse AS
Ansvarlig søker: Hans Olaf Aanensen - Siv. ark. mnal

Søknad om ferdigattest er mottatt her 16.02.2015.

Ansvarlig søker bekrefter at tilstrekkelig dokumentasjon som grunnlag for driftsfasen er overlevert byggverkets eier. Med søknaden fulgte sluttrapport for faktisk disponering av avfall og gjennomføringsplan hvor det bekreftes at alle fagområder er avsluttet og at samsvarserklæringer for fagområdene foreligger.

I søknaden er det bemerket at 5 stk glass i balkongrekkverk blir montert senere (i uke 10).

Kommunen gir med dette ferdigattest.

Det påløper saksbehandlingsgebyr med kr 1000,-. Faktura ettersendes tiltakshaver.

Med hilsen

Jostein Aasbø
Senioringeniør

Kopi til: Bjorbekk Terrasse AS, Serviceboks 501, 4898 GRIMSTAD

Side 1 av 1

	ARENDALE KOMMUNE	
	Postboks 123, 4891 Grimstad	
	Telefon: 37 01 30 00	

MEGLEROPPLYSNINGER

Opplysninger i.h.t. lov om eiendomsmegling § 3-6 nr. 8.

Disse opplysninger er gitt i henhold til informasjon som foreligger i kommunens arkiv/databaser. Kommunen er ikke ansvarlig for eventuelle feil/mangler i produktinformasjonen.

Eiendomsopplysninger:

Gnr.:	436	Bnr.:	241	Fnr.:		Snr.:	2
Adresse:	Rykeneveien 111, 4824 Bjorbekk				Dato:	03.07.24 HT	

Vann- og avløpsforhold

	Ja	Nei
Offentlig vann	<input checked="" type="checkbox"/>	<input type="checkbox"/>
Offentlig avløp	<input checked="" type="checkbox"/>	<input type="checkbox"/>
Privat avløpsanlegg	<input type="checkbox"/>	<input checked="" type="checkbox"/>
Vannmåler (felles)	<input checked="" type="checkbox"/>	<input type="checkbox"/>

Arendal kommune jobber aktivt med tilsyn av private avløpsløsninger. For husstander som har innlagt vann, privat eller kommunalt, og ikke er koblet til det kommunale avløpsnett, må det forventes tilsyn av anlegget ved eiendommen og potensiell kostnad for utbedring av avløpsanlegget.

Bygninger med slamavskiller som er tilknyttet offentlig avløp kan få pålegg om utkopling av slamavskilleren.

Dersom ledningsnett krysser privat grunn kan det foreligge spesiell avtale om dette. Avtalen kan enten være tinglyst eller den kan foreligge i kommunens arkiv.

Grunneier vil være ansvarlig for å gjennomføre/bekoste eventuelle tiltak med hensyn til utbedring av lekkasje på private stikkledninger for vann/avløp.

Pålegg Vann/Avløp gitt	Ja	Nei
	<input type="checkbox"/>	<input checked="" type="checkbox"/>

Kommunale eiendomsgebyrer

Faktureres i sin helhet til Bjorbekk terrasse borettslag, Malmbyggen, Vestre gate 2, 4836 Arendal

Agder Renovasjon har ansvar for avfallsordningen. For opplysninger om renovasjonsabonnementet og gebyr må Agder Renovasjon kontaktes.

For eiendommen med vannmåler, blir forbruket på vann og avløp avregnet på første termin (januar). Forbruket vil variere ut fra antall personer i boligen.

Ved eierskifte bør vannmåler leses av. Det må også sjekkes når forrige avlesning ble gjort. Ta kontakt med kommunen hvis forbruket for vann og avløp endres.

Eiendommer med private avløpsanlegg blir fakturert for et tilsynsgebyr, pr d.d. kr 853,- pr år.



Agder Renovasjon IKS

Adresse: Dalenveien 347, 4849 Arendal

Telefon: 37 05 88 00

Utskriftsdato: 19.08.2024

Kommunale gebyrer 2024

EM §6-7 Oppdragstakerens undersøkelses- og opplysningsplikt

Kilde: Agder Renovasjon IKS

Kommunenr.	4203	Gårdsnr.	436	Bruksnr.	241	Festenr.		Seksjonsnr.	2
Adresse	Rykeneveien 111, 4824 BJORBEEKK								

Kommunale gebyrer fakturert på eiendommen i 2023

Kommunale gebyrer er en kombinasjon av forskudd, abonnement og enkeltgebyrer fakturert etter levert tjeneste. Vi kjenner ikke samlet gebyr for en eiendom for et år før året er omme. Denne rapporten sammenstiller dette for fjoråret, med summer fordelt per fagområde. Tjenestene vil normalt ha en prisøkning hvert år, samt at forbruk på ulike tjenester kan variere fra år til år.

Gebyr	Fakturert beløp i 2023
Renovasjon	96 383,20 kr
Sum	96 383,20 kr

Prognose kommunale gebyrer fakturert på eiendommen inneværende år

Vare	Grunnlag	Enhetspris	Andel	Korreksjon	Årsprognose	Fakt. hittil i år
Delt Abonnement (fast del)	26 stk	1 445,58 kr	1/1	0 %	37 584,95 kr	28 188,71 kr
Restavfallsgebyr (variabel del)	2640 liter	24,09 kr	26/26	0 %	63 591,00 kr	47 693,25 kr
				Sum	101 175,95 kr	75 881,96 kr

Løpende gebyr brukes for å fordele en årlig kostnad på flere innbetalinger.

Eiendomsskatt er unntatt mva. Andre beløp er inkl. mva.

FORBEHOLD VED UTLIVERING AV INFORMASJON I FORBINDELSE MED EIENDOMSFORESPØRSLER:

Det tas forbehold om riktigheten eller fullstendigheten av opplysningene i dette dokumentet. Det kan ikke rettes krav som følge av at disse opplysningene benyttes som grunnlag for beslutninger.

Seksjonering Bjorbekk Terrasse vedlegg 1

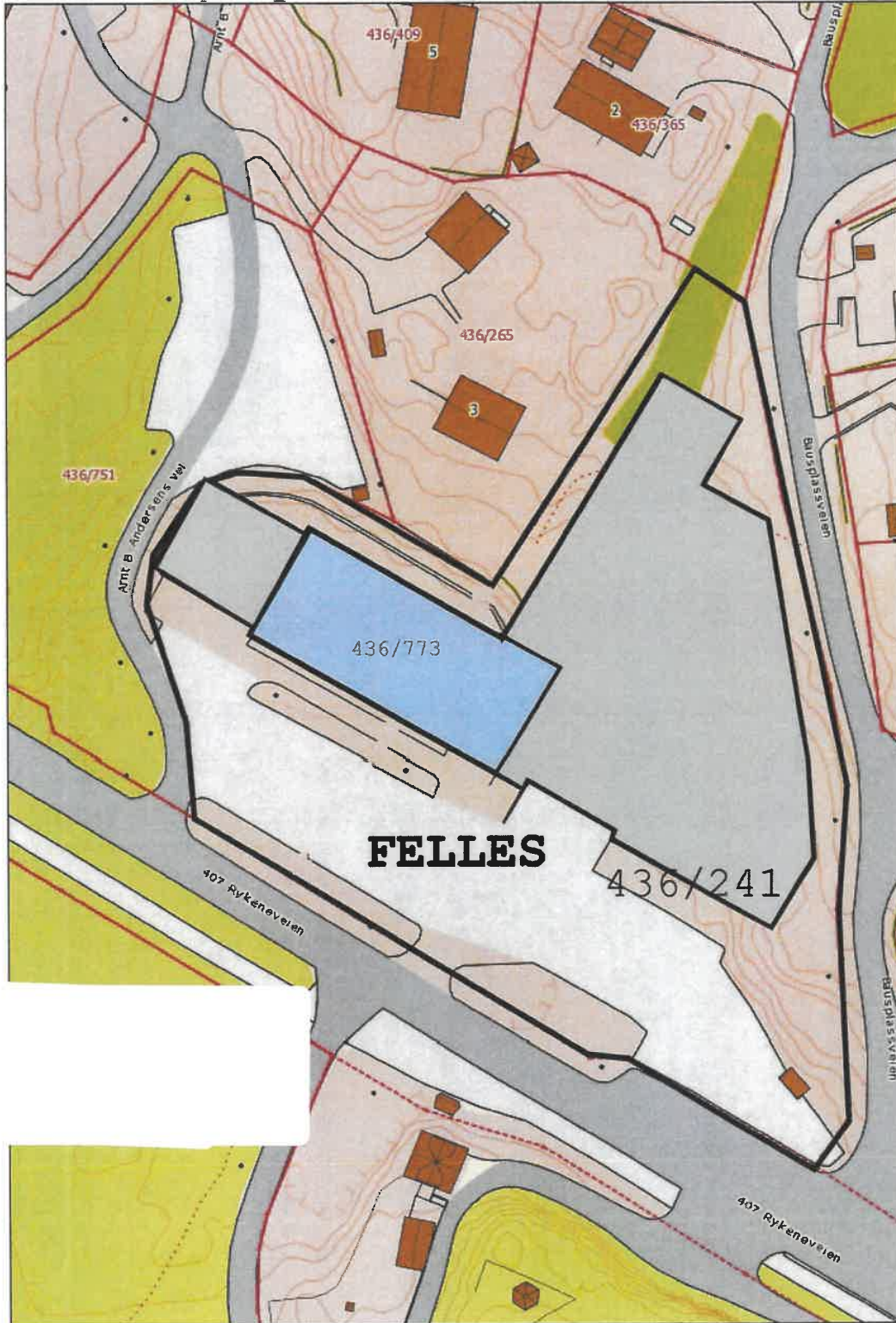

Seksjonering Bjorbekk Terrasse vedlegg 3



Oppdragsgiver	BJORBEKK TERRASSE AS
Prosjekt	BJORBEKK TERRASSE
Tittel	PLAN 2. ETASJE
Arbeidsstatus	Overarbeidstegning
Arbeidsstatus med beskrivelse	OVERARBEIDSTEGNING

10	Kopieret inn billegg fra BBL	12.05.2013	HQA	
7	Endring av prosjekt, korrigert hovedskisse	09.12.2013	HQA	ED
5	Fjernet anleggsgang, alle lyskåser	24.01.2013	HQA	ED
5	Oppdatert lyskåser A, 2,4,7 og B 23-6	23.01.2013	HQA	ED
0	Tegning opprinnelig	28.06.2012	HQA	
ARBEIDSTEGNING		Oppgave	A3	1:300
		Oppgave	A1	1:150

Doknr: 7698 Tinglyst: 06.01.2015
STATENS KARTVERK FAST EIENDOM

VEDLEGG 6

Ref. 704806

AVTALE MELLOM

EIER AV GNR. 436, BNR. 241, RYKENEVEIEN 109 OG 111

OG

EIER AV GNR. 436, BNR. 773, RYKENEVEIEN 113

Eier av Rykeneveien 109 og 111 aksepterer at Rykeneveien 113 har full adkomstrett over gnr. 436, bnr. 241 via etablert vei og parkeringsplass.

I tillegg har Rykeneveien 113 disposisjonsrett til 10 merkede parkeringsplasser utenfor sin eiendom. Alt øvrig parkeringsareal (med unntak av 7 plasser som er reservert boligene) foran Rykeneveien 109, 111 og 113 mot Rykeneveien, samt gangvei på baksiden av Rykeneveien 113 skal i tillegg kunne benyttes av brukere/besøkende til virksomhetene i Rykeneveien 113 iht. gjeldende bestemmelser for området.

Til gjengjeld skal Rykeneveien 113 dekke 30% av nødvendige årlige drifts- og vedlikeholdskostnader for utereale nevnt over (brøyting, strøing, event. grøntareal). Kostnaden faktureres etterskuddsvis en gang pr. år. Eier av Rykeneveien 113 har rett til å få fremlagt regnskap som viser medgåtte kostnader. Eierne skal i fellesskap avklare omfanget av vedlikeholdsbehovet og kostnadene knyttet til dette.

ARENDALE KOMMUNE

RETT KOP 12/11-14

Anne-Grothe Falsness

SS

Anne-Grothe Falsness

Eier av Rykeneveien 109 og 111 aksepterer at renovasjon for Rykeneveien 113 plasseres som anvist på vedlagte utomhusplan.

Adkomsten til hovedinngangen til Rykeneveien 113 kan ikke endres uten samtykke fra eier av Rykeneveien 113. Ved en eventuell endring, plikter eierne av Rykeneveien 109 og 111 å besørge at denne adkomsten oppfyller offentligrettslige krav slik at den opprettholder sin funksjon som hovedinngang.

Eier av Rykeneveien 109 og 111 aksepterer også at eier av Rykeneveien 113 legger varmekabler i feltet fra inngangsparti og ned til gangsti, samt etablerer et dreispunkt i enden av dette feltet for å ta opp smeltevannet fra området. Dette knyttes til felles dreissystem i området. Rykeneveien 113 er ansvarlig for alle typer godkjenninger i forbindelse med dette, samt bærer alle kostnader både ved etablering og eventuelt fremtidig vedlikehold av anlegget.

Rykeneveien 113 skal ha tilgang til bakdør via garasjeanlegget til Rykeneveien 111 da denne døren skal fungere som nødutgang og som inngangsdør for ansatte i bygget. Hvis garasjeanlegget blir lukket med porter, må brukere av bygget få tilgangsløsning. Rykeneveien 109 og 111 er ansvarlige for at denne adkomsten oppfyller offentligrettslige krav som nødutgang.

Eier av Rykeneveien 113 gis rett til å sette varmepumper mm på yttervegg bakside av bygget, samt kortvegg over tak på garasjeanlegg. Pumpene plasseres etter nærmere avtale, samt støyskjermes.

Rykeneveien 113 har full anledning til å benytte tomtegrunnen på gnr. 436, bnr. 241 for å komme til sitt bygg i forbindelse med vedlikehold av dette.

SA

MA
20

Gjeldende reguleringsplan for K1 gir rom for økt utnyttelse av Rykeneveien 113. Dersom slike tiltak fører til at sol/skyggeforhold blir vesentlig forverret, kan dette ikke gjøres uten etter samtykke fra styret i Borettslaget for Rykeneveien 111.

Rettigheter og forpliktelser angitt i denne avtale skal tilligge den som til enhver tid eier angjeldende eiendommer. Avtalen tinglyses på de respektive eiendommene.

Arendal den 26.08.14

For Rykeneveien 113:

Bjorbekk Senter Eiendom AS
Org. nr.
Og Sentrumsveien 41 AS
Org. nr.



Jan Helge Rørvik



Rein Holanger

For Rykeneveien 109 og 111:

Bjorbekk Terrasse AS
Org. nr.



Ståle Sørbø



Jorunn Aarrestad

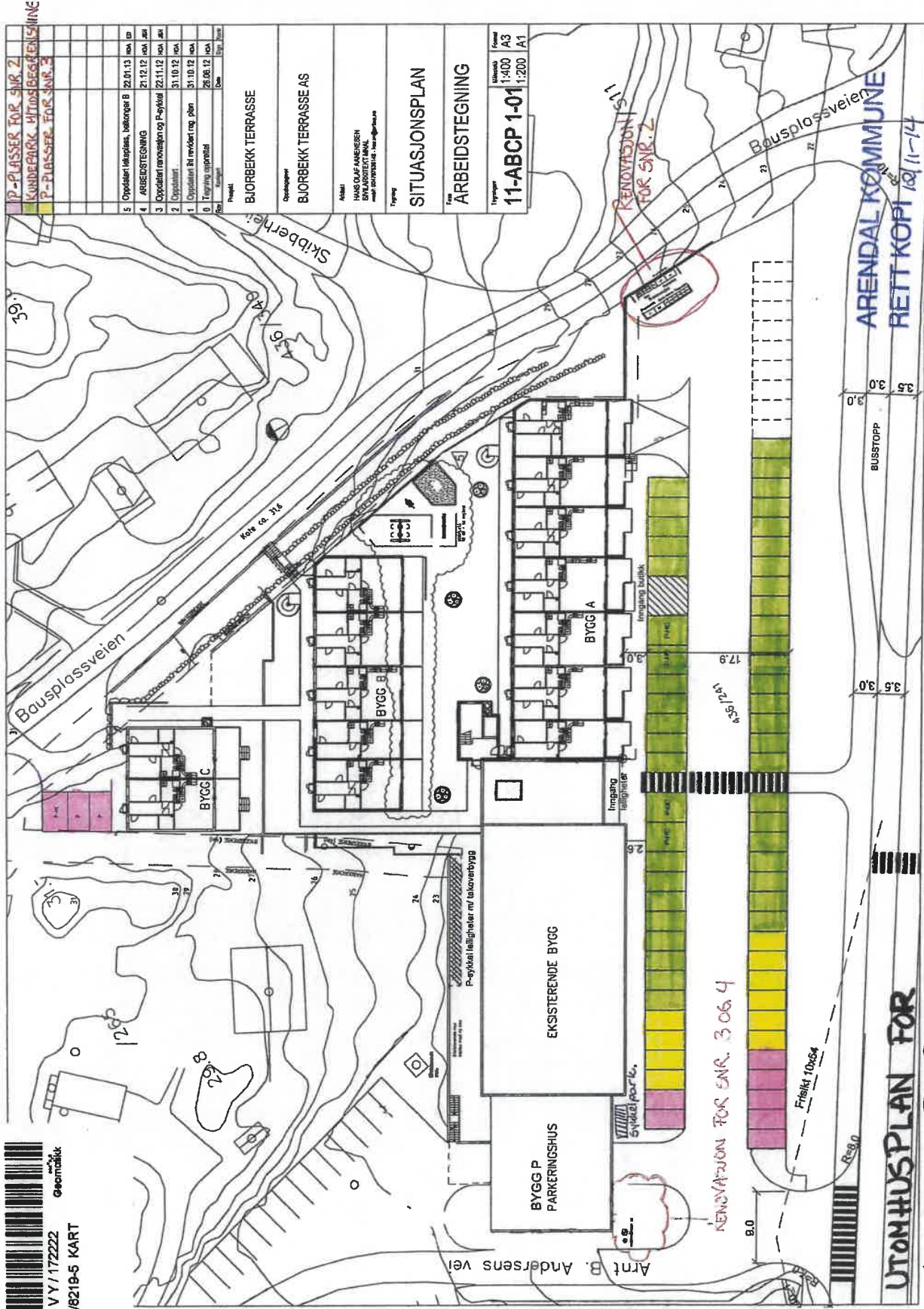

030VY/17222
2014/8219-5 KART
geomatik

2024

UTOMHUSPLAN FOR
SAMEIET BJORBEKK TERRASSE (VEDLEGG 1 TIL VENTFKTR)
ARENDAL KOMMUNE
RETT KOPPI 18/11-14
Anne-Grethe Jakobsen

Erklæring om rettighet i fast eiendom ¹

Innsenders navn (rekvirent): Bjorbekk Terrasse AS		Plass for finalvsinasstempelet  Doknr: 396068 Tinglyst: 06.05.2015 STATENS KARTVERK FAST EIENDOM
Adresse: Postboks 501		
Postnummer: 4898	Poststed: Grimstad	
Fødselsnr./Org.nr. 997 633 555	Ref.nr.	

1. Hjemmelshaver (avgiver)	
Navn Bjorbekk Terrasse AS (snr. 1)	Fødselsnr./org.nr. (11/9 siffer) 997 633 555
Bjorbekk Terrasse Borettslag (snr. 2)	

2. Eiendom (avgivers) ³					
Kommunenr.	Kommunenavn	Gnr.	Bnr.	Fnr.	Snr.
0906	Arendal	436	241		1
0906	Arendal	436	241		2

3. Rettighetshaver – fyll ut enten alternativ A eller B					
A	Rettighet for fast eiendom (reell servitutt) ⁴				
	Kommunenr.	Kommunenavn	Gnr.	Bnr.	Fnr.
B	Rettighet for person (personleg servitutt/pangeheftelse)				
	Navn Arendal kommune	Fødselsnr./Org.nr. (11/9 siffer)			

21.04.2015 Pw Selvin Carl V Egdal
 FOR BJORBEKK TERRASSE BORETTSLAG

Dato 17.04.2015	Hjemmelshavers underskrift ⁵ <u>Jens Arnestad</u>
--------------------	-----------------------------------------------------------------



4. Beskrivelse av rettigheten ⁶	
<p>Arendal kommune, org.nr. 940 493 021, har rett til vederlagsfritt å ha liggende hovedledninger for vann og avløp over denne eiendommen.</p> <p>Fremtidige bygge- og anleggsarbeider i eller i nærheten av ledningstraseen må avklares med Arendal kommune i planprosessen. Bygninger, murer og andre varige konstruksjoner må ikke bygges nærmere rør eller ledning enn 4,5 m, uten etter nærmere avtale med kommunen.</p> <p>Kommunen gis i fremtiden til enhver tid fri uhindret adgang til ledningen og kummer på eiendommen for å utføre tilsyn, vedlikehold, reparasjoner og forandringer. Tidspunkt for utførelse må, om mulig, avtales med grunneier. Store omlegginger og/eller endringer eller nye anlegg i området fordrer ny avtale.</p>	
<p>Vedlegg: Kart/skisse som viser avgivers eiendom og rettigheten inntegnet. (OBS! Viktig dersom rettigheten er knyttet til en fysisk del av eiendommen)</p>	<p><input checked="" type="checkbox"/> Ja <input type="checkbox"/> Nei</p>

5. Andre avtaler (som ikke skal tinglyses) ⁷

6. Underskrifter	
Sted og dato	Hjemmelshavers (avgivers) underskrift ⁸
Grimstad den 17.04.2015	
Per Selås Carl Vegeland	Jorunn Aarrestad

for Bjorbekk Terrasse barneleik

Noter: PER SELÅS OG CARL VEGELAND

FOR BJORBEEKK TERRASSE AS

JORUNN AARRESTAD OG BJORN VEDAL

- 1) Dette skjemaet kan brukes for tinglysing av rettigheter i fast eiendom, som for eksempel veirett, jaktrett, borett, forkjøpsrett og lignende. Hvilke rettigheter som er gjenstand for tinglysing reguleres av tinglysingsloven § 12. Skjemaet fylles ut i to eksemplarer og sendes til følgende adresse: Kartverket Tinglysing, Postboks 600 Sentrum, 3507 Hønefoss. Det ene eksemplaret arkiveres hos Kartverket, mens det andre eksemplaret returneres til innsender (rekvirent) etter tinglysing.
- 2) Rekvirenten er den som sender inn dokumentet for tinglysing. Denne vil få det ferdig tinglyste dokumentet tilsendt, og faktura for tinglysingsgebyr.
- 3) Eiendommen hvor rettigheten ligger.
- 4) Rettigheten vil følge eiendommen uavhengig av hvem som til enhver tid er eier av eiendommen, jfr. avhendingsloven § 3-4 annet ledd bokstav d.
- 5) Formålet med denne underskriften er å sikre at avgiver/hjemmelshaver har sett begge sider av dokumentet.
- 6) Rettigheten må gis en nøyaktig tekstlig beskrivelse, jfr. tinglysingsloven § 8, jfr. forskrift om tinglysing § 4 (klarhet og form). Dersom rettigheten er knyttet til en fysisk del av en fast eiendom skal den stedfestes, og bør tegnes inn på et kart eller skisse over eiendommen.
- 7) Det er ikke nødvendig å fylle ut dette feltet.
- 8) Den som signerer må ha grunnbokshjemmel til den eiendommen hvor rettigheten ligger. Dersom det er flere hjemmelshavere til eiendommen, må alle skrive under, eller det må vedlegges fullmakt fra den eller de som ikke undertegner

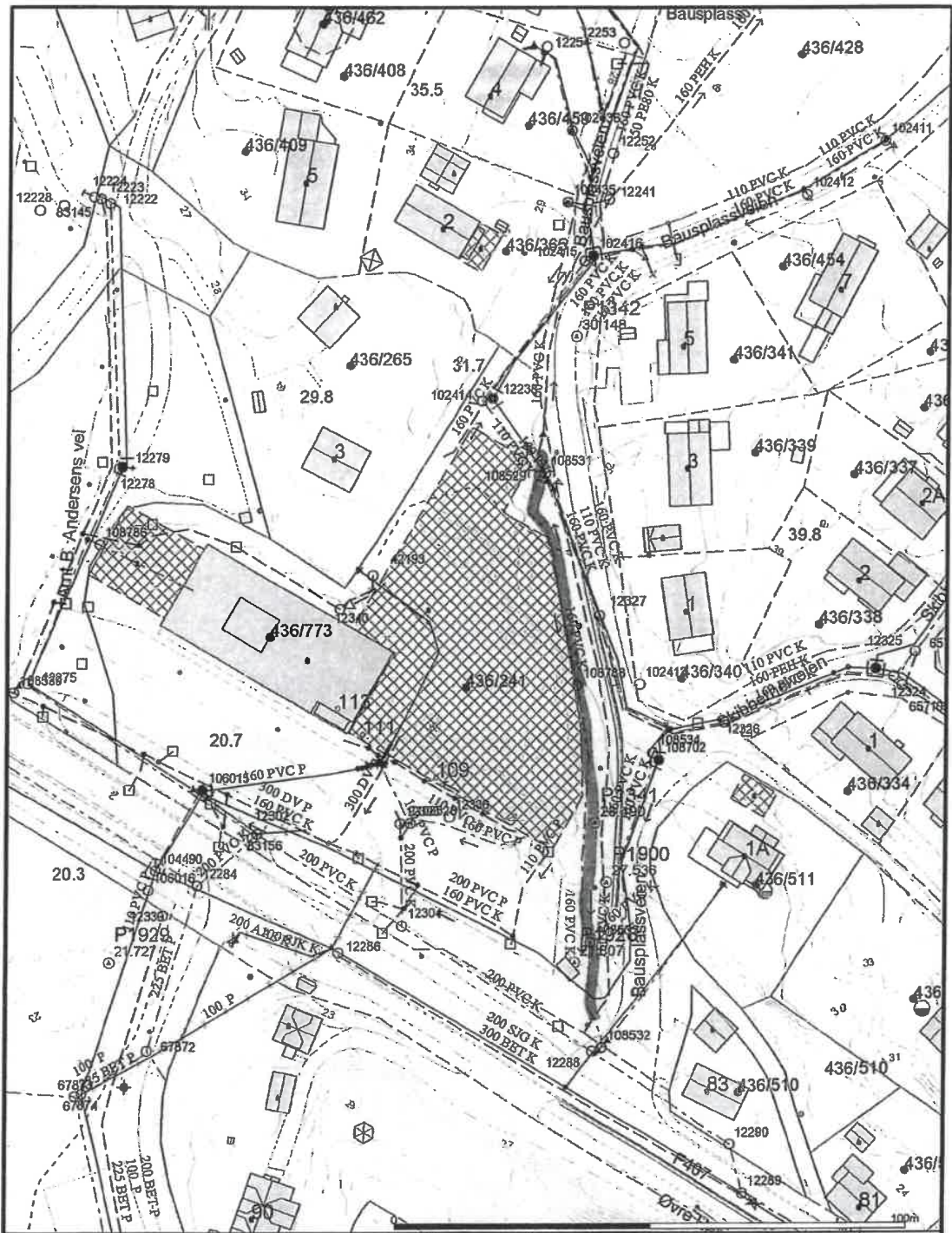

		ARENDALE KOMMUNE Infrastruktur		Målestokk 1:1000
Beliggenhet og høyder må oppfattes som orienterende.				

Jens Arne Sted *Pjotr Vell* *Pål Selan Cal Vegeland*

Arendal krets

ERKLÆRINGDOKK.
01009 12.2.73

Underskrevne eier av kommunehuset "Nidarvang" gnr. 36, bnr. 241 i Øyestad kommune erklærer meg herved iflg. brev av 26/10 1972 fra Sør- og Vestland sivilforsvarsdistrikt og gjeldende forskrifter for innredning av tilfluktsrom forpliktet til:

- innen 3 - tre - år etter at første byggetrinn er ferdig og tatt i bruk å bygge/skaffe det påbudte tilfluktsrom på min eiendom.
- eller innen samme frist forpliktet til å ta min forholdsvis beregnede andel av kostnaden i et felles forskriftsmessig tilfluktsrom, plassert i en egen eller annen nærliggende eiendom.
- eller innen samme frist skaffe min overnevnte eiendom tilstrekkelig og kvalifisert tilfluktsrom ved bindende, varig eller midlertidig kontraktfestet bruksrett i annen nærliggende bygning eller annet godkjent anlegg.

Jeg er klar over at ovenstående forpliktelse bl. a. innebærer: Uansett utbygningsrytme, betyr første byggetrinn den bygning/det anlegg som nå har fått dispensasjon. Annet byggetrinn nestfølgende bygg, tilbygg el. lign. som ifl.forskriftene etter en samlet vurdering er tilfluktsrompliktig. Likeså er jeg klar over at dersom pålegg om innredning av tilfluktsrom ikke etterkommes på tilfredsstillende måte og innen satt frist, kan pålegget bli utført for min eller brukerens regning mot refusjon med panterett. Første byggetrinn påregnes ferdig i jan.måned 1973. Forskriftsmessig tilfluktsordning skal derfor ved byggetiltak være påbegynt senest i jan. måned 1976.

Denne erklæring gjelder også for alle senere eiere og blir derfor å tinglyse som eiendomshefte.

Øyestad Kommune den 6. februar 1973.
Ordfører

.....
Steffen Nesland,
ordfører.

Dagboknr. 1010/1973: Se ptb. B 65. /

Dagboknr. 1011/1973: Slettet dagboknr. 4866/1971 i h.t.kvitt.sål.:

Evitteres til avlysning.

Froland, den 9. februar 1973.

Gisle Espeland

kommunekassereren i Froland. /



Ring oss for tilbud!

Du får: Raskt svar av en dyktig rådgiver med god kjennskap til det lokale boligmarkedet.

Vi ser frem til at du tar kontakt!



Jan Erik Kristensen

Autorisert finansiell rådgiver

Tlf.: 38 17 05 37

Mob.: 97 99 43 03

janerik.kristensen@sor.no



Mette Fidje Andersen

Autorisert finansiell rådgiver

Tlf.: 38 17 03 15

Mob.: 97 99 42 17

mette.fidje.andersen@sor.no

HELP Boligkjøperforsikring

Boligkjøperforsikring

- Advokathjelp ved boligkjøpet og i 5 år fremover.
- Er kjøpers motvekt til selgers boligselgerforsikring.
- Gir deg advokathjelp hele veien til rettskraftig dom, om nødvendig.

Boligkjøperforsikring **PLUS**

- Advokathjelp ved boligkjøpet og i 5 år fremover.
- Er kjøpers motvekt til selgers boligselgerforsikring.
- Gir deg advokathjelp hele veien til rettskraftig dom, om nødvendig.
- Advokathjelp i de viktigste rettsområdene i privatlivet.

PLUS gir boligeiere sterkt rabattert advokathjelp. Be om råd eller hjelp i retten når du trenger det fra Norges viktigste advokatmiljø for privatpersoner.

PLUS kan bare tegnes samtidig med boligkjøperforsikringen, og koster kun kr 2 800 i tillegg. **PLUS** fornyes årlig - om du ønsker det.

Borettslag/aksjeleilighet: Kr 8 500

Selveierleilighet/rekkehus: Kr 9 900

Ene-/tomannsbolig, tomt: Kr 16 500

Rettsområder du får hjelp med

Samboeravtale, ektepakt og arv

Forbrukerkjøp og håndverkertjenester

Utleie og naboforhold

Tomtefeste, veirett og andre servitutter

Plan- og bygningsrett

Skatt ved oppussing, utleie og eiendomssalg

Tilgang til digitale juridiske avtaler via Min side

“Vi unner ingen å stå alene”

Retts skal være rett. For alle.

Fra å vurdere om vi hadde råd til advokat, kunne vi vurdere om vi hadde råd til ny sofa.

Boligkjøperforsikring tegnes hos eiendomsmegler senest ved kontraktsignering og gir rett til advokathjelp inntil 5 år etter overtakelse. Forsikringen betales som del av oppgjøret ved boligkjøpet. **PLUS**-dekningen fornyes årlig ved faktura fra HELP.

Egenandel kr 4 000 påløper ved takst, tvist eller 10 timer advokatbistand, avhengig av hva som kommer først. Meglerforetaket mottar kr 5 500/4 100/6 400 i kostnadsgodtgjørelse, avhengig av boligtype, samt et tillegg på kr 1 000 ved salg av **PLUS**.

Vi tar forbehold om pris- og vilkårsendringer. Hvis premien ikke er innbetalt ved overtakelse, vil avtalen bli kansellert. For fullstendig informasjon om dekning og vilkår, se help.no

Har du spørsmål? Kontakt HELP på help.no/minside, telefon 22 99 99 99 eller epost post@help.no



Retts skal være rett. For alle.

HELP Renteforsikring

Renteforsikring dekker rentekostnader etter skatt og husforsikring for bolig som skal selges, hvis denne ikke er solgt tre måneder etter overtakelse av ny bolig. Forsikringen koster kr 5.900 og gjelder i ett år fra tidspunktet hvor du har overtatt din nye primærbolig og du har markedsført din gamle primærbolig sammenhengende i minst tre måneder.

- Utbetaling gis i inntil ni måneder
- Rentekostnader, samt kostnad til husforsikring dekkes med inntil kr 15.000 per måned
- Gjelder fast eiendom regulert til boligformål og som er registrert som din primærbolig
- Forsikringen gjelder i Norge

Bestilling gjøres av boligkjøper på www.help.no/renteforsikring. Forsikringen må bestilles innen sju dager etter kontraktsignering. For HELP kundesenter kontakt post@help.no eller tlf. 22 99 99 99.



Bud på 95 % eller mer av prisantydning behandles som at salg har funnet sted, selv om bud avslås. Det gjøres fradrag i erstatningen for eventuelle leieinntekter, skattefradrag på rentekostnader og renter og omkostninger som følge av mislighold av lån. Forsikringen dekker ikke mellomfinansiering eller andre lån som ikke direkte relaterer seg til primærboligen som skal selges. Forsikringen fornyes ikke, og gjelder ikke ved senere flytting. Dersom boligen ikke selges av autorisert megler / advokat gjelder ikke forsikringen. Forsikringen har en karantenetid på tre måneder. Tegning av HELP Renteforsikring tilbys kun til boligkjøpere som har kjøpt bolig gjennom samarbeidende eiendomsmegekjede.



Eiendom:

Rykeneveien 111, 4824 BJORBEKK

Jeg/vi legger herved inn et bud pålydende kr.:

Siffer	Blokkbokstaver
--------	----------------

+ offentlige omk., evt. andel fellesgjeld og evt. omk. til forretningsfører. Se salgsoppgave.

Budet gjelder til:

Dato	Klokkeslett	Ønsket overtagelsesdato
------	-------------	-------------------------

Evt. forbehold:

--

Budgiver er: Forbruker Handler som ledd i næringsvirksomhet

Jeg/vi er kjent med at Sørmeglere AS ved gjennomføring av handelen, alltid overskjøter eiendommen. Jeg/vi har lest, og gjort meg/oss kjent med innholdet i Sørmeglere AS salgsoppgave på eiendommen, datert _____, samt alle vedlegg til denne.

Finansiering av kjøpet:

Långiver bank	Lånefinansiering kr.
Navn saksbehandler bank	Egenandel kr.
Telefonnummer	Sum totalt kr.

Budgiver 1

Navn
Fødselsnummer (11 siffer)
Adresse
Postnr/-sted
Telefonnummer
E-post

Budgiver 2

Navn
Fødselsnummer (11 siffer)
Adresse
Postnr/-sted
Telefonnummer
E-post

Jeg/vi har lest og gjort meg/oss kjent med orienteringen på baksiden av dette budskjemaet, og vi som budgivere gir hverandre gjensidig fullmakt til å forhøye bud / evt. akseptere motbud.

Dato/sted	Dato/sted

Signatur

Signatur

Jeg/vi er kjent med at forhøyninger av budet må skje skriftlig til megler.

NB! Første bud er kun gyldig ved fremvisning/kopi av legitimasjon.

FORBRUKERINFORMASJON OM BUDGIVNING:

Sist oppdatert med virkning fra 1. januar 2014, i forbindelse med ikrafttredelse av endringer i eiendomsmeglingsforskriften.

Informasjonen er utarbeidet av Forbrukerombudet, Forbrukerrådet, Den Norske Advokatforening ved Eiendomsmeglingsgruppen, Eiendomsmeglerforetakenes Forening og Norges Eiendomsmeglerforbund, på grunnlag av blant annet forskrift om eiendomsmegling § 6-3 og § 6-4.

Nedenfor gis en oversikt over de retningslinjer som forbrukermyndighetene og organisasjonene anbefaler benyttet ved budgivning på eiendommen. Avslutningsvis gis også en kort oversikt over de viktigste rettsreglene tilknyttet budgivning.

Før det legges inn bud på eiendommen oppfordres budgiver til å sette seg inn i all relevant informasjon om eiendommen, herunder eventuell salgsoppgave og teknisk rapport med vedlegg.

GJENNOMFØRING AV BUDGIVNING:

1. På forespørsel vil megler opplyse om aktuelle bud på eiendommen, herunder om relevante forbehold.
2. Alle bud skal inngis skriftlig til megler, som formidler disse videre til oppdragsgiver. Kravet til skriftlighet gjelder også budforhøyelser og motbud, aksept eller avslag fra selger. Før formidling av bud til oppdragsgiver skal megler innhente gyldig legitimasjon og signatur fra budgiver. Kravet til legitimasjon og signatur er oppfylt for budgivere som benytter e-signatur, eksempelvis BankID eller MinID. Med skriftlige bud menes også elektroniske meldinger som e-post og SMS når informasjonen i disse er tilgjengelig også for ettertiden.
3. Et bud bør inneholde eiendommens adresse (eventuelt gnr/bnr), kjøpesum, budgivers kontaktinformasjon, finansieringsplan, akseptfrist, overtakelsesdato og eventuelle forbehold som for eksempel usikker finansiering, salg av nåværende bolig ol. Normalt vil ikke et bud med forbehold bli akseptert før forbeholdet er avklart. Konferer gjerne med megler før bud avgis.
4. Megler skal legge til rette for en forsvarlig avvikling av budrunden. I forbrukerforhold (dvs. der oppdragsgiver er forbruker) skal megleren ikke formidle bud med kortere akseptfrist enn kl. 12.00 første virkedag etter siste annonserte visning. Etter denne fristen bør budgivere ikke sette en kortere akseptfrist enn at megler har mulighet til, så langt det er nødvendig, å orientere oppdragsgiver, budgivere og øvrige interessenter om bud og forbehold. Det bør ikke gis bud som diskriminerer eller utelukker andre budgivere. Dersom bud inngis med en frist som åpenbart er for kort til at megleren kan avvikle budrunden på en forsvarlig måte som sikrer oppdragsgiver og interessenter et tilstrekkelig grunnlag for sine handlingsvalg, vil megler fraråde budgiver å stille slik frist.
5. Megleren vil uoppfordret gi sin vurdering av det enkelte bud overfor oppdragsgiveren, når budet er gitt innenfor fristene i punkt 4.
6. Megleren skal så langt det er nødvendig og mulig holde budgiverne skriftlig orientert om nye og høyere bud og eventuelle forbehold. Megler skal så snart som mulig bekrefte skriftlig overfor budgivere at budene deres er mottatt.
7. Etter at handel har kommet i stand, eller dersom en budrunde avsluttes uten at handel er kommet i stand, kan en budgiver kreve kopi av budjournalen i anonymisert form.
8. Kopi av budjournal skal gis til kjøper og selger uten ugrunnet opphold etter at handel er kommet i stand. Dersom det er viktig for budgiver å bevare sin anonymitet, bør budet fremmes gjennom fullmektig.

VIKTIGE AVTALERETTSLIGE FORHOLD:

1. Det eksisterer ingen angrerett ved salg/kjøp av fast eiendom.
2. Når et bud er innsendt til megler og han har formidlet innholdet i budet til selger (slik at selger har fått kunnskap om budet), kan budet ikke kalles tilbake. Budet er da bindende for budgiver frem til akseptfristens utløp, med mindre budet før denne tid avslås av selger eller budgiver får melding om at eiendommen er solgt til en annen (man bør derfor ikke gi bud på flere eiendommer samtidig dersom man ikke ønsker å kjøpe flere enn en eiendom).
3. Selger står fritt til å forkaste eller akseptere ethvert bud, og er for eksempel ikke forpliktet til å akseptere høyeste bud.
4. Når en aksept av et bud har kommet frem til budgiver innen akseptfristens utløp er det inngått en bindende avtale.
5. Husk at også et eventuelt bud fra selger til kjøper (såkalte "motbud"), avtalerettslig er et bindende tilbud som medfører at det foreligger en avtale om salg av eiendommen dersom budet i rett tid aksepteres av kjøper.

sormegleren.no



SØRMEGLEREN

RUNE NARTEN | Eiendomsmegler | **404 08 026**

Rune.Narten@sormegleren.no | **SØRMEGLEREN AS, AVD. ARENDAL** | Vesterveien 1B | 37 02 05 00