

Øvre Rønningen 6

Klyve



Prisantydning: **kr 3 200 000,-**



SØRMEGLEREN



sormeglere.no



Koselig og praktisk enebolig med alt på ett plan i trivelig boligområde på Klyve. 4 soverom. Garasje. Flat og lettstelt tomt.

OMRÅDE

Klyve

ADRESSE

Øvre Rønningen 6, 3740 SKIEN

Prisantydning

kr 3 200 000,-

Omkostninger: **kr 100 300,-**

Totalpris: **kr 3 300 300,-**

Formuesverdi: **kr 904 645,-**

Kommunale avgifter: **kr 33 549,- per år**

Eiendomskatt: **kr 5 319,-**

BRA-i: 253 m²

BRA-e: 19 m²

BRA Total: 272 m²

Boligtype: Enebolig

Byggeår: 1977

Soverom: 4

Rom: 5

Etasje: 2

Eierform bygning: Eiet

Eierform tomt: Eiet

Tomteareal: 722.5 m²



Tina Vinje

Eiendomsmegler

954 91 158

tina.vinje@sormegleren.no

Sørmeqleren Telemark AS

Storgata 126C, 3902 Porsgrunn

35 52 01 00

sormegleren.no

ØVRE RØNNINGEN 6

OM BOLIGEN

Eiendommens betegnelse

Gårdsnummer 221, bruksnummer 1500 i Skien kommune.

Areal

BRA - i: 253 m²

BRA - e: 19 m²

BRA - b: 0 m²

BRA totalt: 272 m²

Bruksareal fordelt på etasje

Kjeller

BRA-i: 122 m² Entré, 2 bad, kjøkken, spisestue, stue, kontor/soverom, gang og 3 soverom.

1. etasje

BRA-i: 131 m² Gang, kjellerstue, teknisk rom, vaskerom, mellomgang, badstue, dusjrom, trimrom, trapperom og 3 boder.

BRA-e: 19 m² Garasje

Fra 01.01.24 er det innført nye regler for måling og opplysning av areal på boliger.

De nye arealbegrepene er:

Bruksareal BRA:

BRA-i - Internt bruksareal. Arealet innenfor boenheten.

BRA-e - Eksternt bruksareal. Areal av alle rom utenfor boenheten og som tilhører denne, for eksempel eksterne boder.

BRA-b - Innglasset balkong, altan, terrasser.

Andre arealer:

TBA -Terrasser og åpen altan som er tilknyttet boligen.

ALH - Areal med lav himlingshøyde måles på samme måte som BRA, men man ser bort fra krav til himlingshøyde. Arealet inngår ikke i BRA, men opplyses om sammen med BRA som et tillegg.

GUA - summen av BRA og AHL. Brukes når boligen har gulvareal som ikke er måleverdig på grunn av for eksempel skråtak eller lav himlingshøyde. Arealet oppgis som tilleggsinformasjon til øvrige arealer.

Bygningssakkyndigs kommentar til arealoppmåling

Tilstandsrapport basert på innholdskrav til forskrift til avhendingsloven er vedlagt denne salgsoppgaven. Vi oppfordrer interessenter til å sette seg grundig inn i rapporten før budgivning. Kjøper anses å være kjent med opplysninger som fremgår av tilstandsrapporten, og vil således ikke kunne gjøre gjeldene mangler som fremgår av rapporten.

Tilstandsrapporten er utarbeidet av Tor André Strøm den 13.09.2024, og er gyldig i 1 år etter befaringsdato. Ved eldre rapporter anbefales interessenter å undersøke eiendommen grundig. Det gjøres oppmerksom på at rapporten kun omhandler boligen, eventuelle øvrige bygninger på eiendommen er ikke vurdert.

Bygningssakkyndigs konklusjon:

Følgende avvik har fått TG3 eller TG2:

TG3:

- Innvendig > Innvendige trapper

Vurdering av avvik:

Åpninger mellom trinn i innvendig trapp er større en dagens forskrift. Det er ikke montert rekkverk. Det er ikke krav om utbedring av åpninger opp til dagens krav. Rekkverk må monteres for å lukke avviket.

Estimat: Under kr. 10.000,-

-Våtrom > Kjeller > Vaskerom > Generell

Vurdering av avvik:

Våtrommet må oppgraderes for å tåle normal bruk etter dagens krav. Avvik som ble registrert er løst belegg samt luftbobler. Estimat: 100.000 - 300.000,-

- Våtrom > 1.etasje > Bad > Generell

Vurdering av avvik:

Våtrommet må oppgraderes for å tåle normal bruk etter dagens krav. Våtrommet må totalrenoveres.

Estimat: 100.000 - 300.000,-

- Våtrom > 1.etasje > Bad 2 > Generell

Vurdering av avvik:

Våtrommet må oppgraderes for å tåle normal bruk etter dagens krav. Våtrommet må totalrenoveres.

Estimat: 100.000 - 300.000,-

- Spesialrom > Kjeller > Badstue > Overflater og konstruksjon

Vurdering av avvik:

Konstruksjonen har indikasjoner på feil konstruksjon. Det bør gjennomføres ytterligere undersøkelser og foretas utbedring av eventuell skade. Estimat: 10.000 - 50.000,-

TG2:

- Utvendig > Taktekking.
- Utvendig > Nedløp og beslag.
- Utvendig > Veggkonstruksjon.
- Utvendig > Takkonstruksjon/Loft.
- Utvendig > Vindskibord
- Utvendig > Vinduer
- Utvendig > Dører
- Utvendig > Balkonger, terrasser og rom under balkonger.
- Innvendig > Overflater
- Innvendig > Etasjeskille / gulv mot grunn.
- Innvendig > Radon
- Innvendig > Rom under terreng.
- Innvendig > Innvendige dører.
- Kjøkken > 1.etasje > Kjøkken > Overflater og innredning.
- Tekniske installasjoner > Vannledninger.
- Tekniske installasjoner > Avløpsrør.
- Tekniske installasjoner > Elektrisk anlegg.
- Tomteforhold > Drenering.
- Tomteforhold > Grunnmur og fundamenter
- Tomteforhold > Utvendig vann- og avløpsledninger.

For de bygningsdeler som har fått tilstandsgrad 2 og 3, og hvor det er påregnelig med tiltak, har bygningssakskynding utarbeidet et estimert kostnadsintervall. Se tilstandsrapport for mer informasjon.

Det foreligger godkjente og byggemeldte tegninger, men det er avvik fra disse. Det er avvik på rom i kjeller i forhold til tegninger.

Tomtetype

Eiet

Tomtestørrelse

722.5 m²

Tomtebeskrivelse

Boligen har en tomt på ca. 722,5 kvm. Boligen ligger på flatt terreng, og er en praktisk og enkel tomt med tanke på vedlikehold. Eiendommen har en stor hage omkranset av tujahekk, samt tilliggende garasje og en pen opparbeidet gårdsplass med belegningsstein.

Beliggenhet

Øvre Rønningen 6 ligger i et veietablert og barnevennlig nabolag med eneboliger fra 1960- og 70-tallet. Området er preget av grønne omgivelser og lite trafikk, noe som gjør det ideelt for barnefamilier. Her finner du flere lekeplasser, turstier og rekreasjonsområder i umiddelbar nærhet. Dette området er kjent for sin rolige og familievennlige atmosfære, og tilbyr en perfekt kombinasjon av nærhet til natur og nødvendige fasiliteter.

Klyve tilbyr et bredt spekter av fasiliteter som skoler, barnehager, dagligvarebutikker og idrettsanlegg. Skien sentrum ligger kun en kort kjøretur unna, og området har gode forbindelser til resten av Skien og omegn via kollektivtransport. Det er også enkel tilgang til hovedveier, noe som gjør pendling til jobb og andre aktiviteter problemfritt.

Øvre Rønningen 6 på Klyve er et ideelt sted for deg som ønsker å bo i et rolig og trygt nabolag, med alle nødvendige fasiliteter innen rekkevidde. Velkommen til visning!

Adkomst

Boligen er merket med TIL SALGS-plakat fra Sørmeglere og det vil være skiltet ved fellesvisning.

Bebyggelsen

Enebolig.

Bygningssakkyndig

Tor André Strøm

Type takst

Tilstandsrapport

Sammendrag selgers egenerklæring

Utfylte punkter i egenerklæring:

Punkt 3: Lekkasje ved luftehatt/stein.

Punkt 4: Ordnet pipehatt/stein i 2021. Utført av Frøiland Bygg AS. Har dokumentasjon på arbeidet.

Punkt 10: Byttet til automatsikringer i strømskap i 2018. Utført av Moratel Elektro AS. Har dokumentasjon på arbeidet.

Punkt 14: Glassfibertank er sanert.

Punkt 16: Nytt varmeanlegg i 2018. Byttet til varmpumpe luft til vann/montert varmeanlegg. Utført av Flatemo Inneklima AS og Foss Elektro AS. Har dokumentasjon på arbeidet.

Punkt 18: Tettet hull etter montering av varmeanlegg.

Se selgers egenerklæringsskjema for utfyllende informasjon.

Innhold

Boligen inneholder:

1. etasje: Vindfang, toalettrom, hall m/trapp, vaskerom, soverom, bod, bod (benyttes idag til soverom) og stue/soverom.

2. etasje: Stue, kjøkken, gang, bad og 2 soverom.

Boligen har en en frittstående garasje og romslig gårdsplass. Flotte uteområder med pene grøntarealer og romslig terrasse og balkong. Solrikt og meget barnevennlig beliggenhet.

Standard

Eiendommen er en innholdsrik enebolig med mye potensial beliggende i et populært og barnevennlig område.

Boligen fremstår som funksjonell, men for å imøtekomme dagens krav til standard må det påregnes oppgraderinger.

Boligen entré har parkett på gulv, trepanel på vegger og tak-ess i himling. Innenfor entréen kommer man inn i det første av boligens 2 bad. Rommet er av eldre dato og har behov for totalreovering for å imøtekomme dagens krav til standard. Rommet har belegg på gulv, baderomsplater på vegger og tak-ess i himling. Dusjkabinett, toalett og liten innredning med servant og speil.

Videre inn i boligen finnes kjøkkenet som også er av eldre dato og har behov for oppussing. Her er det en eldre treinnredning med flis under overskap. Det er belegg på gulv, tapet på vegger og tak-ess i himling.

Boligens stue er romslig med parkett på gulv, brede panelplater på vegger og tak-ess i himling. Her er det peis og utgang til veranda. Det er også en spisestuedel på andre siden av peisen i tilknytning til kjøkkenet.

Boligen har 4 soverom i hovedetasjen, hvorav 3 av disse ble overflateoppusset i 2012 med parkett på gulv, MDF-plater på vegger og tak-ess i himling. Det fjerde soverommet har vegg til vegg teppe, trevegger/tapet og tak-ess i himling. Rommet bør påregnes oppussing.

Boligens andre bad ligger også i hovedetasjen og må også påregnes renovering. Her er det flis med varme i gulv, baderomsplater på vegger og tak-ess plater i himling. Rommet har toalett og badekar. Innredning med skap og benkeplate med nedfelt vask.

I kjelleretasjen er det en stor og romlig kjellerstue med skotskrutet vegg-til-vegg teppe, trepanel på vegger og i himling. Her er det også en peis til å varme opp med.

Boligen har eget teknisk rom hvor ventilasjonssystemet er plassert. Her står også en gammel sentralfyrer som ikke er i bruk.

Separat vaskerom med belegg på gulv, plater på vegger og tak-ess i himling. Her er det et ekstra toalett, servant, utslagsvask og opplegg til vaskemaskin.

Det er montert screens opp i stue vinduer for ca. 7-8 år siden.

Boligen har et fint uteområde med en stor, flat og lettstelt hage omkranset av en tujahekk ut mot veien. Gode solforhold og lite innsyn.

Innbo og løsøre

Liste over løsøre og tilbehør må leses før budgivning. Her fremgår hvilke løsøre som skal følge eiendommen dersom dette var på eiendommen ved kjøpers besiktigelse om annet ikke er avtalt.

Hvitevarer

Følgende hvitevarer følger handelen: Kjøleskap/fryseskap og komfyr.

Parkering

Parkering i egen tilliggende garasje, ellers godt med muligheter for parkering i gårdsplassen.

Radonmåling

Utleieenheten er ikke radonmålt. Fra 1.1.2014 er det krav i henhold til strålevernforskriften om at utleieenheter skal være radonmålt.

ENERGI

Oppvarming

Boligen har peisovn til oppvarming i stue og i underetasjen. Varmekabler på bad. Boligen har varmepumpe (luft-til- vann) og vannbårne radiatorovner. Ellers elektrisk oppvarming.

Energikarakter

G

Energifarge

Rød

ØKONOMI

Kommunale avgifter

Kr 33 549

Kommunale avgifter år 2024

Info kommunale avgifter

Kommunale avgifter inkluderer gebyr for vann og avløp, renovasjon, feiing/tilsyn og eiendomsskatt. Her er de kommunale avgiftene er fordelt på 3 terminer som utgjør Kr. 11.183,- pr. termin.

Eiendomsskatt Kr 5 319

Eiendomsskatt år 2024

Formuesverdi primær Kr 904 645

Formuesverdi primær år 2022

Formuesverdi sekundær Kr 3 437 652

Formuesverdi sekundær år 2022

Tilbud lånefinansiering

Vi anbefaler våre kunder å ta kontakt med vår samarbeidspartner Sparebanken Sør, på tlf. 38 10 92 00, for et uforpliktende tilbud.

OFFENTLIGE FORHOLD

Tinglyste heftelser og rettigheter

På eiendommen er det tinglyst følgende heftelser og rettigheter som følger eiendommens matrikkel ved overskjøting til ny hjemmelshaver:

4003/221/1500:

15.08.2024 - Dokumentnr: 1813417 - Registerenheten kan ikke disponeres over uten samtykke fra rettighetshaver

Rettighetshaver: Sørmeqleren Telemark AS

Org.nr: 918 067 116

Elektronisk innsendt

03.09.1969 - Dokumentnr: 3417 - Registrering av grunn

Denne matrikkelenhet opprettet fra:

Knr:4003 Gnr:221 Bnr:80

01.01.2020 - Dokumentnr: 1617107 - Omnummerering ved kommuneendring

Tidligere: Knr:0806 Gnr:221 Bnr:1500

01.01.2024 - Dokumentnr: 524048 - Omnummerering ved kommuneendring

Tidligere: Knr:3807 Gnr:221 Bnr:1500

Ferdigattest/brukstillatelse

Det foreligger ikke ferdigattest for eiendommen. Det utstedes ikke ferdigattest for tiltak som er omsøkt før 1. januar 1998, jf. pbl § 21-10 femte ledd. Det innebærer at byggverkene lovlig kan brukes uten at det foreligger ferdigattest. Dette betyr derimot ikke at ulovlig bygde tiltak blir lovlige (bla. er oppføring, påbygging og tilbygging meldepliktig). Det foreligger midlertidig brukstillatelse datert 28.10.1977.

Brukstillatelsen gjelder enebolig. At en slik attest eksisterer gir ingen garanti for at det ikke er utført arbeid på boligen som ikke er byggemeldt eller godkjent.

Ferdigattest/brukstillatelse datert

28.10.1977.

Vei, vann og avløp

Eiendommen er tilknyttet offentlig vei, vann og avløp.

Regulerings og arealplaner

Eiendommen ligger i et uregulert område og er en del av kommuneplanens arealdel/byplan som er avsatt til boligbebyggelse - nåværende, byggegrensener, utbyggingsvolum og fusjonskrav.

På generell basis gjør vi oppmerksom på at det kan foreligge fremtidige planer hos kommunen for området rundt eiendommen, som megler ikke har mottatt opplysninger om.

Adgang til utleie**Legalpant**

Kommunen har legalpant i eiendommen for forfalte krav på eiendomsskatt og kommunale avgifter/gebyrer.

KONTRAKTSGRUNNLAG**Salgs- og betalingsvilkår**

Eiendommen selges etter reglene i avhendingsloven.

Eiendommen skal overleveres kjøper i tråd med det som er avtalt. Det er viktig at kjøper setter seg grundig inn i alle salgsdokumentene, herunder salgsoppgave, tilstandsrapport og selgers egenerklæring. Kjøper anses kjent med forhold som er tydelig beskrevet i salgsdokumentene. Forhold som er beskrevet i salgsdokumentene kan ikke påberopes som mangler. Dette gjelder uavhengig av om kjøper har lest dokumentene. Alle interessenter oppfordres til å undersøke eiendommen nøye, gjerne sammen med fagkyndig før bud inngis. Kjøper som velger å kjøpe usett kan ikke gjøre gjeldende som mangel noe han burde blitt kjent med ved undersøkelsen.

Dersom det er behov for avklaringer, anbefaler vi at kjøper rådfører seg med eiendomsmegler eller en bygningssakyndig før det legges inn bud.

Hvis eiendommen ikke er i samsvar med det kjøperen må kunne forvente ut ifra alder, type og synlig tilstand, kan det være en mangel. Det samme gjelder hvis det er holdt tilbake eller gitt uriktige opplysninger om eiendommen. Dette gjelder likevel bare dersom man kan gå ut i fra at det virket inn på avtalen at opplysningen ikke ble gitt eller at feil opplysninger ikke ble rettet i tide på en tydelig måte. En bolig som har blitt brukt i en viss tid, har vanligvis blitt utsatt for slitasje og skader kan ha oppstått. Slik bruksslitasje må kjøper regne med, og det kan avdekkes enkelte forhold etter overtakelse som nødvendiggjør utbedringer. Normal slitasje og skader som nødvendiggjør utbedring, er innenfor hva kjøper må forvente og vil ikke utgjøre en mangel.

Boligen kan ha en mangel dersom det er avvik mellom opplyst og faktisk areal, forutsatt at avviket er på 2% eller mer og minimum 1 kvm.

Ved beregning av et eventuelt prisavslag eller erstatning må kjøper selv dekke tap/kostnader opptil et beløp på kr 10 000 (egenandel).

Dersom kjøper ikke er forbruker selges eiendommen «som den er», og selgers ansvar er da begrenset jf. avhl. § 3-9, 1. ledd 2. pktm. Avhendingsloven § 3-3 (2) fravikes, og hvorvidt en innendørs arealsvikt karakteriseres som en mangel vurderes etter avhendingsloven § 3-8. Informasjon om kjøpers undersøkelsesplikt, herunder oppfordringen om å undersøke eiendommen nøye, gjelder også for kjøpere som ikke anses som forbrukere. Med forbrukerkjøp menes kjøp av eiendom når kjøperen er en fysisk person som ikke hovedsakelig handler som ledd i næringsvirksomhet.

Prisantydning

Kr 3 200 000

Totalpris

Kr 3 300 300

Omkostninger kjøpers beskrivelse

Dok.avgift 2,5% av kjøpesum: kr 80.000,-

Tinglysning av skjøte: kr 500,-

Tinglysning av pantedokument kr 500,-

HELP Boligkjøperforsikring kr 16 500,- (valgfritt)

HELP Boligkjøperforsikring Pluss kr 2 800,- (valgfritt)

Sum omkostninger (inkl. valgfrie tillegg): kr 100.300,-

Regnestykket forutsetter at det kun tinglyses ett pantedokument og at eiendommen selges til prisantydning. Det tas forbehold om endringer i avgifter/gebyrer.

Overtakelse

Etter avtale.

Budgivning

Alle bud skal inngis skriftlig til megler. Det første budet må signeres, og budgiver må i tillegg legitimeres. Benytt "Gi bud"-knappen på våre annonser for å registrere ditt bud elektronisk. Dette er en enkel og sikker løsning som lar deg legitimere deg og signere budet elektronisk ved hjelp av BankID. Når første bud er gitt vil du motta en SMS-kvittering som du kan svare på for å gi eventuelle budforhøyelser. Budforhøyelser kan også gis ved å trykke "Gi bud" i våre annonser på nytt, eller via e-post eller andre skriftlige metoder. Megler skal så snart som mulig bekrefte skriftlig overfor budgiver at bud er mottatt. Bud som ikke er skriftlig eller som har kortere akseptfrist enn til kl. 12.00 første virkedag etter siste annonserte visning vil ikke bli formidlet til selger. Et bud er bindende for budgiver når budet er kommet til selgers kunnskap. Selger står fritt til å akseptere eller forkaste ethvert bud, og er således ikke forpliktet til å akseptere det høyeste budet på eiendommen.

Megler skal, i den grad det er nødvendig og mulig, informere de involverte i budrunden skriftlig om status i budgivningen. Megler er forpliktet til å legge til rette for en forsvarlig avvikling av budrunden, og for at budene skal kunne bli behandlet og videreformidlet skriftlig til alle involverte parter, må et hvert bud ha en tilstrekkelig lang akseptfrist. Selger må skriftlig akseptere budet før budaksept kan formidles til budgiver. Selger og kjøper har krav på å få utlevert kopi av budjournalen straks etter at handel er kommet i stand. Alle som har inngitt bud på eiendommen kan på forespørsel få en kopi av anonymisert budjournal etter at budrunden er avsluttet. For øvrig vises det til "Forbrukerinformasjon om budgivning", som er på baksiden av budskjemaet. Det forutsettes at hjemmel overføres til kjøper.

Betalingsbetingelser

Kjøpesum med tillegg av omkostninger skal være disponibelt på meglers klientkonto innen overtagelse. Normalt innebærer dette at fullt oppgjør må være innbetalt på meglers klientkonto senest to virkedager før avtalt overtagelsesdato.

Eventuelle vilkår knyttet til innbetalingen, eksempelvis pantedokument som skal tinglyses til fordel for kjøpers bank, må være megler i hende i god tid før overtagelse kan finne sted. Sørmegleren AS tar ikke imot innbetalinger fra utlandet, innbetaling av oppgjør skal foretas samlet fra kjøpers konto i norsk finansinstitusjon.

Megler tar ikke imot oppgjør i form av kontanter eller bankremisse.

Hvitvaskingsreglene

I henhold til lov om hvitvasking og terrorfinansiering har megler plikt til å gjennomføre kontrolltiltak ovenfor kunder. Dette innebærer å bekrefte kunders identitet, innhente opplysninger om reelle rettighetshavere og kundeforholdets formål og tilsiktede art. Videre skal megler kontrollere midlenes opprinnelse, samt gjennomføre kundekontroll av personer med disposisjonsrett til konto som benyttes ved transaksjoner til

klientkonto.

Kundekontroll skal gjennomføres løpende gjennom hele oppdragsperioden, dersom megler på noe tidspunkt ikke får gjennomført tilstrekkelig kundekontroll har megler rett til å avvikle kundeforholdet.

Megler er underlagt rapporteringsplikt til Økokrim ved mistanke om brudd på hvitvaskingsloven. Melding sendes Økokrim uten at partene varsles og megler kan i enkelte tilfeller ha plikt til å stanse gjennomføring av handelen. Partene i handelen kan komme i ansvar for tap den andre part påføres som følge av brudd på hvitvaskingsregelverket, partenes rettigheter ved mislighold.

Personopplysningsloven

I henhold til personopplysningsloven gjør vi oppmerksom på at interessenter kan bli registrert for videre oppfølging. Les mer om personvern i vår personvernerklæring på sormegleren.no/personvern

Boligselgerforsikring

Selger har tegnet boligselgerforsikring. Forsikringen dekker selgers ansvar etter avhendingsloven begrenset til eiendommens salgssum, oppad begrenset til 14 millioner kroner. Forsikringen dekker ikke verditap som følge av forekomst av insekter.

Boligkjøperforsikring

Vedlagt i salgsoppgaven følger informasjon om Boligkjøperforsikring og Boligkjøperforsikring Pluss fra HELP Forsikring AS. Boligkjøperforsikring er en rettshjølpsforsikring som gir trygghet og profesjonell juridisk hjelp dersom det oppdages uventede feil eller mangler ved boligen de neste fem årene. Boligkjøperforsikring Pluss har samme dekning som boligkjøperforsikring + fullverdig advokathjelp på viktige rettsområder i privatlivet. Egenandel kr. 4 000,- påløper i tvistesaker. Les mer om begge forsikringene i vedlagte materiell eller på help.no. Det gjøres oppmerksom på at meglerforetaket mottar fra kr 4.100,- til kr 6.400,- avhengig av boligtype, i honorar for hver forsikringsavtale som formidles på Boligkjøperforsikring, samt kr 1 000,- i honorar for Boligkjøperforsikring Pluss.

Meglers vederlag

Meglers vederlag er avtalt til kr 40.000 inkl. mva. i provisjon.

Videre er det avtalt tilrettelegging kr 19.000,- og markedspakke kr 16.000,- . I tillegg belastes selger direkte utlegg.

Totalt kr 75.000,- inkl. mva.

Dersom handel ikke kommer i stand har megler krav på å få dekket tilrettelegging, markedsføringskostnader, direkte utlegg, samt et rimelig vederlag for utført arbeid.

Selger

Knut Arne Sveinsson

Oppdragsansvarlig/Ansvarlig megler

Tina Vinje

Eiendomsmegler

tina.vinje@sormegleren.no

Tlf: 954 91 158

Sørmegleren Telemark AS, Storgata 126C

3902 Porsgrunn

Tlf: 355 20 100

Organisasjonsnummer: 9180 67 116

Salgsoppgavedato

16.09.2024



Boligen har en flat og lettstelt tomt



Boligen ligger i et veletablert boligområde



Stor tumlepass for de minste





God plass til å spille fotball og evt. en trampoline



Garasje tilligende boligen, ellers bra med plass på asfaltert gårds plass



Delvis overbygget veranda



Romslig veranda med lite innsyn



Inngangsparti



Entré

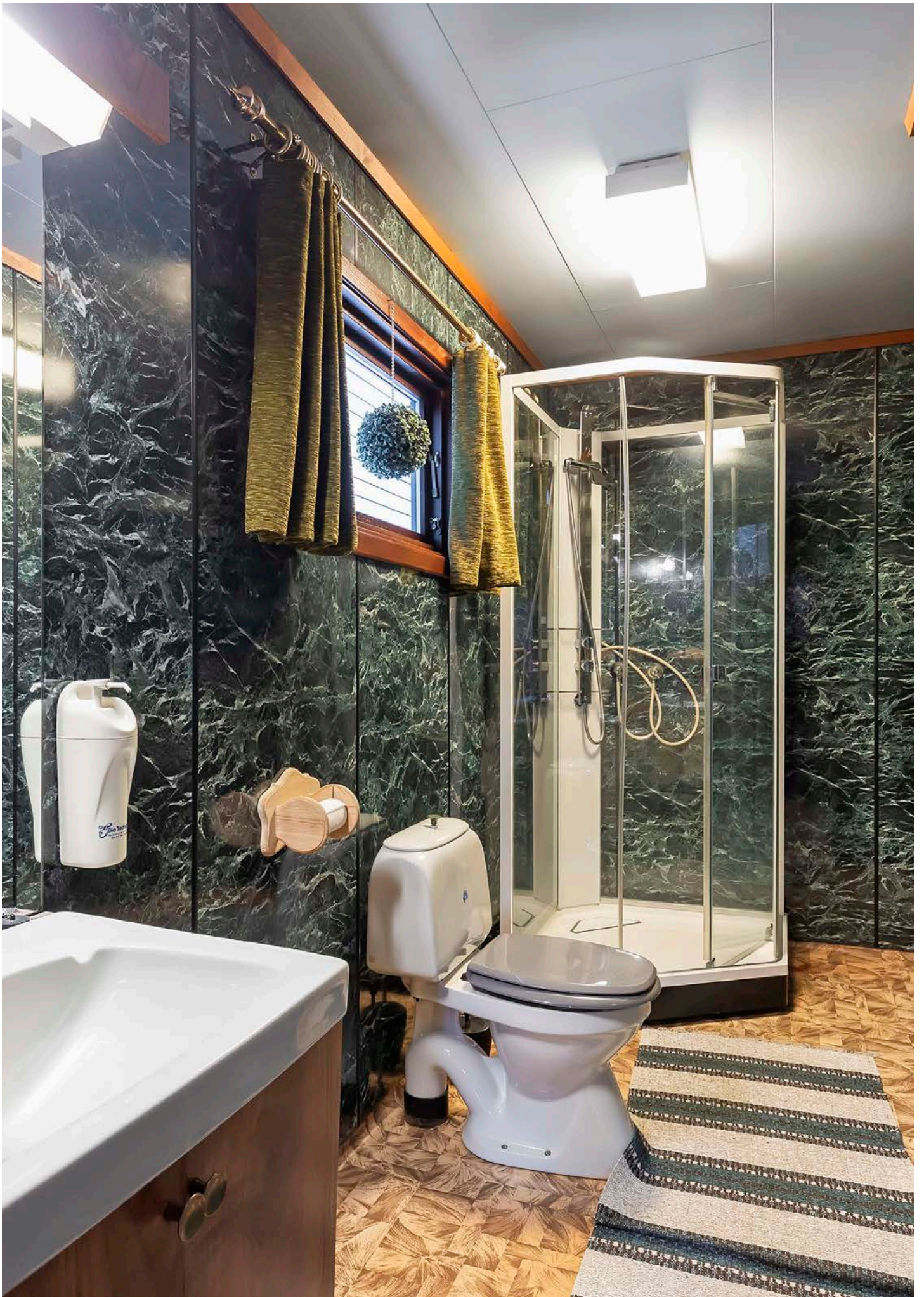

Baderom 1 i hovedetasjen



Stue



Stue med peis



Peisen fungerer som en romsdeler og har spisestuen plassert på andre siden i tilknytning til kjøkkenet



Spisestue



Kjøkken med eldre treinnredning





Bad 2 i hovedetasjen



Soverom(kontor)



Soverom I



Soverom II

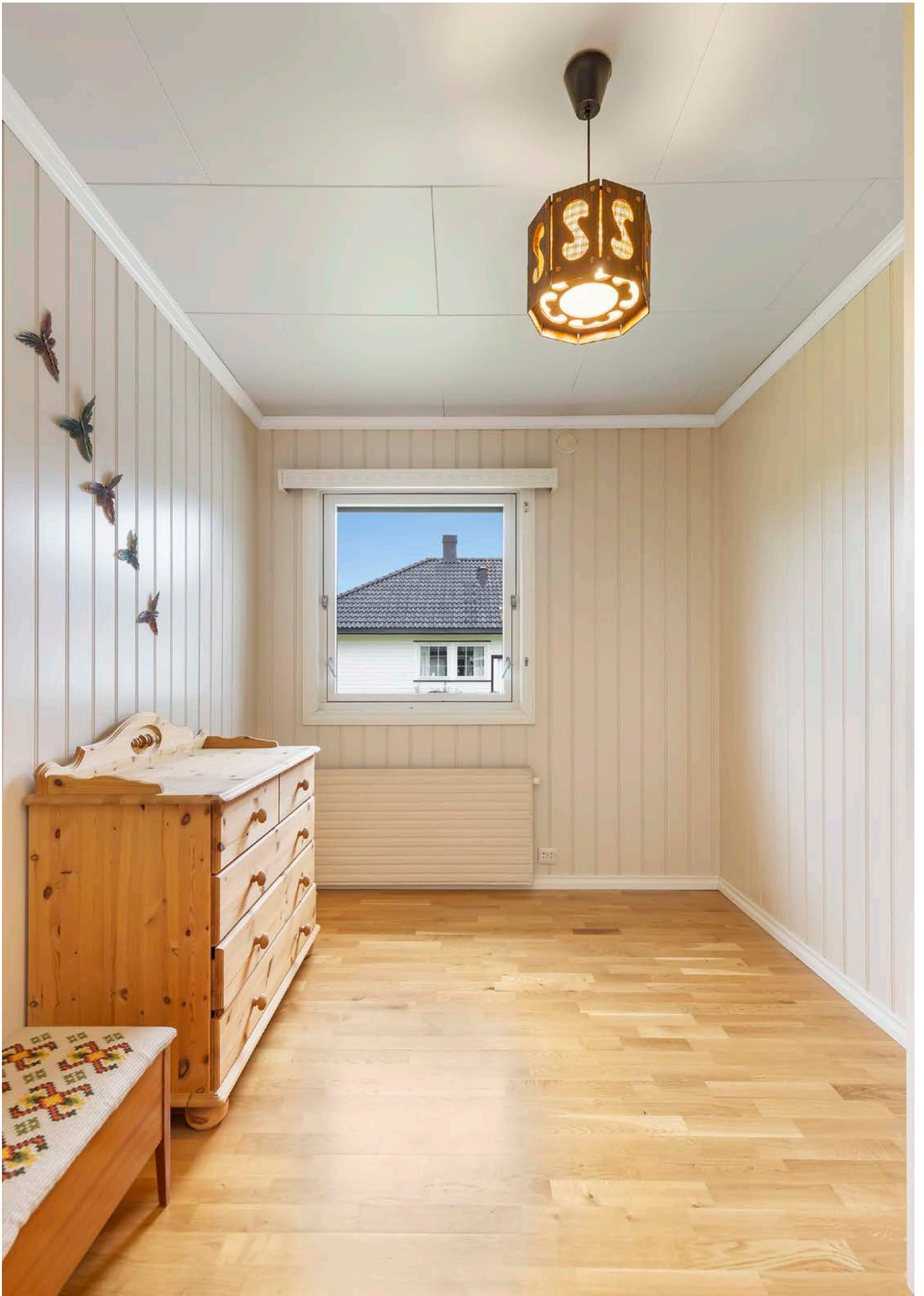

Soverom III



Kjellerstue





Vaskerom

1 etasje



3D tegningen er ikke målbar og noe avvik kan forekomme.
Innredning og møbler er fingert for å illustrere boligens muligheter
og er ikke basert på den faktiske innredningen

kjeller



3D tegningen er ikke målbar og noe avvik kan forekomme.
Innredning og møbler er fingert for å illustrere boligens muligheter
og er ikke basert på den faktiske innredningen

Nabolagsprofil

Øvre Rønningen 6 - Nabolaget Nyberg/Rabben - vurdert av 24 lokalkjente

Nabolaget spesielt anbefalt for

- Familier med barn
- Etablerere
- Husdyreiere



Offentlig transport

Tollnes Linje M2, M2N, 601	11 min	0.8 km
Porsgrunn terminal Buss, tog	10 min	4.6 km
Porsgrunn stasjon Linje RE11, RX11, R55	10 min	4.6 km
Brevik ferjekai Linje 281, 282	22 min	15.6 km
Oksøya Linje 282	26 min	15.3 km

Skoler

Klyve skole (1-7 kl.) 517 elever, 24 klasser	7 min	0.6 km
Kongerød ungdomsskole (8-10 kl.) 223 elever, 10 klasser	17 min	1.3 km
Skogmo videregående skole 900 elever, 40 klasser	6 min	3.7 km
Hjalmar Johansen vgs. 75 elever	8 min	5.2 km

Ladepunkt for el-bil

Recharge Shell Pors	12 min
Kongerødvegen 40	17 min



Opplevd trygghet

Veldig trygt 88/100



Kvalitet på skolene

Bra 75/100



Naboskapet

Høflige 64/100

Aldersfordeling

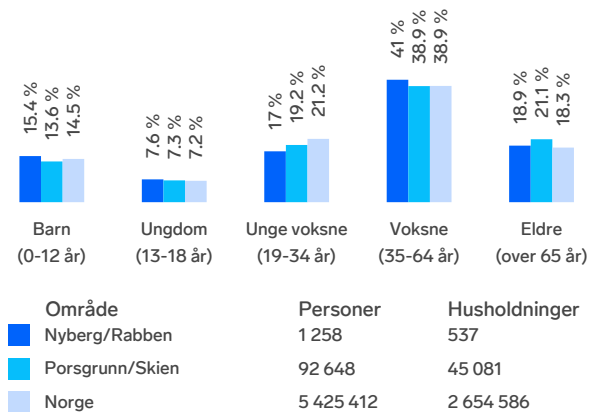

Barnehager

Kongerød barnehage (1-5 år) 101 barn	13 min	1 km
Klyveskogen barnehage (0-5 år) 112 barn	15 min	1.1 km
Vestsiden barnehage (1-5 år) 78 barn	20 min	1.5 km

Dagligvare

Meny Gs	14 min	
Kiwi Tollnes PostNord	15 min	1.1 km



Primære transportmidler

 1. Egen bil

 2. Buss

Gateparkering

 Lett 91/100

Støynivået

 Lite støynivå 89/100

Turmulighetene

 Nærhet til skog og mark 88/100

Sport

 Klyve skole 8 min 
Aktivitetshall, ballspill 0.6 km

 Pors stadion 15 min 
Fotball, sandvolleyball 1.1 km

 Just Padel Porsgrunn 18 min 

 Family Sports Club Porsgrunn 6 min 

Boligmasse

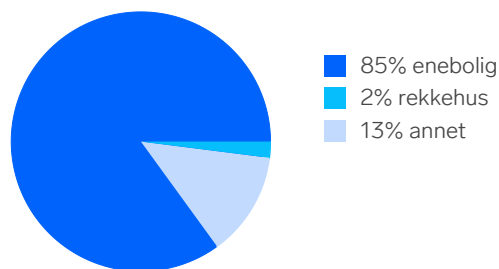

Varer/Tjenester

 Pp-Senteret 26 min 

 Apotek 1 GS 14 min 

Aldersfordeling barn (0-18 år)

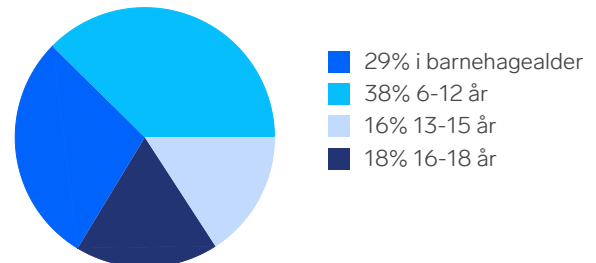

Familiesammensetning

Par m. barn



Par u. barn



Enslig m. barn



Enslig u. barn





Flerfamilier



0%

43%

 Nyberg/Rabben
 Porsgrunn/Skien
 Norge

Sivilstand

		Norge
Gift	35%	33%
Ikke gift	50%	54%
Separert	10%	9%
Enke/Enkemann	5%	4%

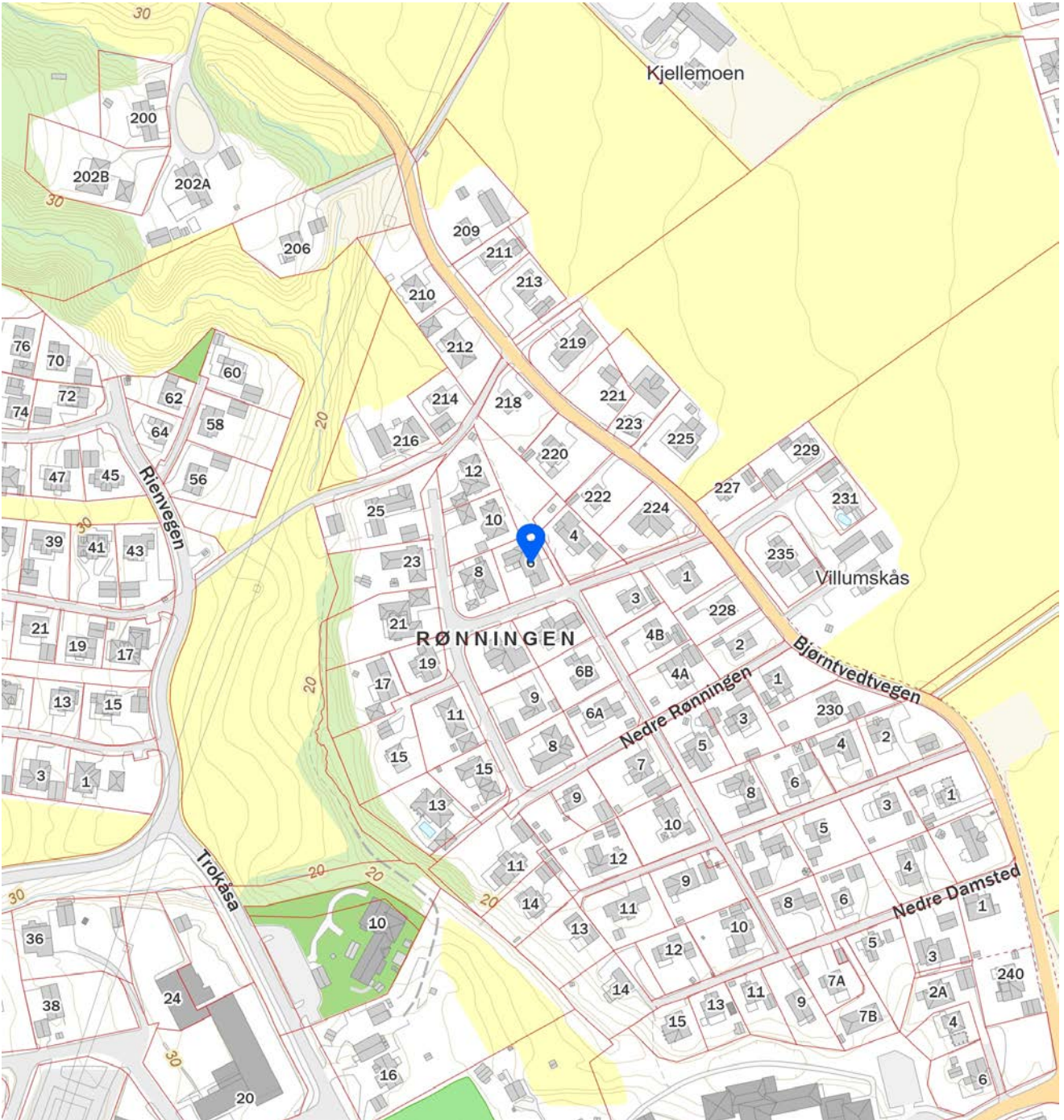
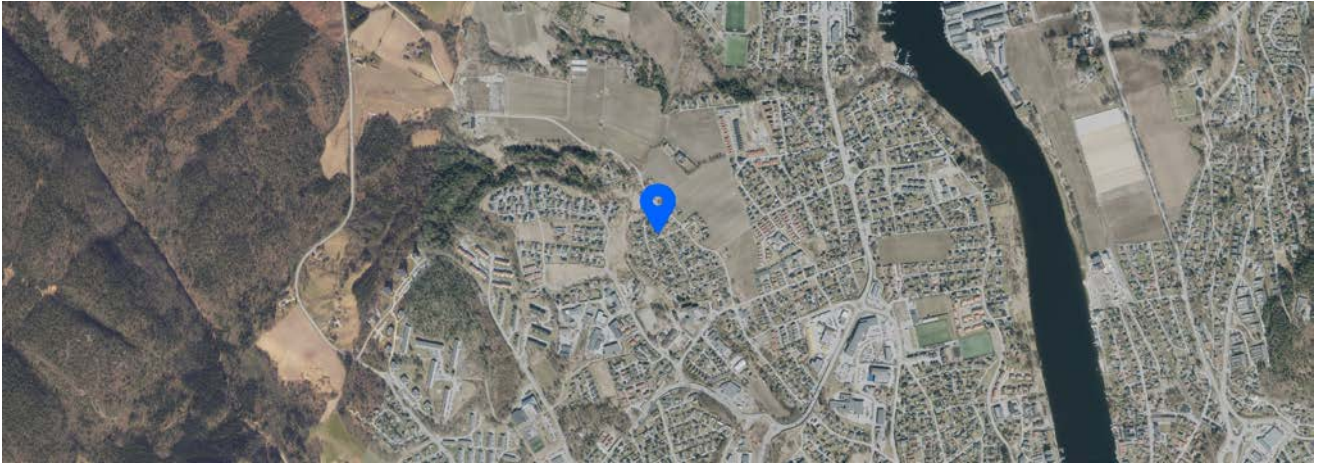

Egenerklæring

Øvre Rønningen 6, 3740 SKIEN

06 Sep 2024

Informasjon om eiendommen

Adresse

Øvre Rønningen 6

Postadresse

Øvre Rønningen 6

Enhetsnummer

Opplysninger om selger og salgsobjekt

Er boligen en del av et sameie eller borettslag?

Ja Nei

Driver du med omsetning eller utvikling av eiendom?

Ja Nei

Når kjøpte du boligen?

11/12 -20

Har du selv bodd i boligen?

Ja Nei

Husk på å inkludere garasje og eventuelt andre tilleggsbygninger når du svarer på spørsmålene i egenerklæringen.

Informasjon om eksisterende husforsikring

If Skadeforsikring Nuf-53

Informasjon om selger

Hovedselger

Sveinsson, Knut Arne

Forbehold

Selger tar spesifikt forbehold om feil og mangler som er beskrevet i egenerklæringsskjemaet.

Boligkjøper anses å kjenne til forholdene som er omtalt i dette egenerklæringsskjemaet. Disse forholdene kan ikke gjøres gjeldende som feil eller mangler senere.

Boligkjøper oppfordres til å selv undersøke eiendommen grundig.



Våtrom

1 Har det vært feil på bad, vaskerom eller toalettrom?

Ja Nei, ikke som jeg kjenner til

2 Er det utført arbeid på bad, vaskerom eller toalettrom?

Ja Nei, ikke som jeg kjenner til

Tak, yttervegg og fasade

3 Har det lekket vann utenfra og inn, eller er det sett andre tegn til fukt?

Ja Nei, ikke som jeg kjenner til

Beskriv feilen og omfanget

Litt lekkasje ved lufter hatt / stein

4 Er det utført arbeid på tak, yttervegg, vindu eller annen fasade?

Ja Nei, ikke som jeg kjenner til

4.1.1 Navn på arbeid

Nytt arbeid

4.1.2 Årstall

2021

4.1.3 Hvordan ble arbeidet utført?

Faglært Ufaglært

4.1.4 Fortell kort hva som ble gjort av faglærte

Ordnet med pipehatt / stein

4.1.5 Hvilket firma utførte jobben?

Frøiland bygg as

4.1.6 Har du dokumentasjon på arbeidet?

Ja Nei

Kjeller

5 Har sameiet eller borettslaget hatt problemer med fukt, vann eller oversvømmelse i kjeller eller underetasje?

Ikke relevant for denne boligen.

6 Har boligen kjeller, underetasje eller andre rom under bakken?

Ja Nei

7 Er det observert vann eller fukt i kjeller, krypkjeller eller underetasje?



Ja Nei, ikke som jeg kjenner til

8 Er det utført arbeid med drenering?

Ja Nei, ikke som jeg kjenner til

Elektrisitet

9 Har det vært feil på det elektriske anlegget?

Ja Nei, ikke som jeg kjenner til

10 Er det utført arbeid på det elektriske anlegget?

Ja Nei, ikke som jeg kjenner til

10.1.1 Navn på arbeid

Strømskap

10.1.2 Årstall

2018

10.1.3 Hvordan ble arbeidet utført?

Faglært Ufaglært

10.1.4 Fortell kort hva som ble gjort av faglærte

Byttet til automatsikringer

10.1.5 Hvilket firma utførte jobben?

Moratel elektro a/s

10.1.6 Har du dokumentasjon på arbeidet?

Ja Nei

Rør

11 Har eiendommen privat vannforsyning (ikke tilknyttet det offentlige vannettet), septik, pumpekum, brønn, avløpskvern eller liknende?

Ja Nei, ikke som jeg kjenner til

12 Har det vært feil på utvendige eller innvendige avløpsrør eller vannrør?

Ja Nei, ikke som jeg kjenner til

13 Er det utført arbeid på utvendige eller innvendige avløpsrør eller vannrør?

Ja Nei, ikke som jeg kjenner til

Ventilasjon og oppvarming

14 Er det eller har det vært nedgravd oljetank på eiendommen?



Ja Nei, ikke som jeg kjenner til

Beskriv tilstanden og om tanken er tømt/sanert eller fylt igjen?

Glassfibertank som er sanert

15 Har det vært feil på varmeanlegg eller ventilasjonsanlegg?

Ja Nei, ikke som jeg kjenner til

16 Er det utført arbeid på varmeanlegg eller ventilasjonsanlegg?

Ja Nei, ikke som jeg kjenner til

16.1.1 Navn på arbeid

Nytt varmeanlegg

16.1.2 Årstall

2018

16.1.3 Hvordan ble arbeidet utført?

Faglært Ufaglært

16.1.4 Fortell kort hva som ble gjort av faglærte

Byttet til varmepumpe luft til vann

16.1.5 Hvilket firma utførte jobben?

Flatemo inneklima as

16.1.6 Har du dokumentasjon på arbeidet?

Ja Nei

16.2.1 Navn på arbeid

Nytt arbeid

16.2.2 Årstall

2018

16.2.3 Hvordan ble arbeidet utført?

Faglært Ufaglært

16.2.4 Fortell kort hva som ble gjort av faglærte

Montert varmeanlegg

16.2.5 Hvilket firma utførte jobben?

Foss elektro a/s

16.2.6 Har du dokumentasjon på arbeidet?

Ja Nei

Skjevheter og sprekker

17 Er det tegn på setningsskader eller sprekker i for eksempel grunnmur eller fliser?

Ja Nei, ikke som jeg kjenner til

18 Har det vært feil eller gjort endringer på ildsted eller pipe?

Ja Nei, ikke som jeg kjenner til



Beskriv feilen eller endringen

Tettet hull etter montering av varmelegg

Sopp og skadedyr

- 19 Har det vært skadedyr i boligen eller andre bygninger på eiendommen?
 Ja Nei, ikke som jeg kjenner til
- 20 Har det vært skadedyr i fellesområdene til sameiet eller borettslaget?
Ikke relevant for denne boligen.
- 21 Har det vært mugg, sopp eller råte i boligen eller andre bygninger på eiendommen?
 Ja Nei, ikke som jeg kjenner til
- 22 Har det vært mugg, sopp eller råte i sameiet eller borettslaget?
Ikke relevant for denne boligen.

Planer og godkjenninger

- 23 Mangler boligen eller andre bygninger brukstillatelse eller ferdigattest for søknadspliktige tiltak?
 Ja Nei, ikke som jeg kjenner til
- 24 Har du bygd på eller gjort om kjeller, loft eller annet til boligrom?
 Ja Nei
- 25 Selges eiendommen med utleiedel som leilighet, hybel eller lignende?
 Ja Nei
- 27 Er det utført radonmåling?
 Ja Nei, ikke som jeg kjenner til
- 28 Er det andre forhold av betydning eller sjenanse for eiendommen eller nærområdet?
 Ja Nei, ikke som jeg kjenner til
- 29 Foreligger det planer eller bestemmelser som kan medføre endringer av felleskostnader eller fellesgjeld?
Ikke relevant for denne boligen.
- 30 Er sameiet eller borettslaget er involvert i konflikter av noe slag?
Ikke relevant for denne boligen.

Andre opplysninger



31 Har ufaglærte utført arbeid som normalt bør utføres av faglærte? Du trenger ikke gjenta noe du allerede har nevnt.

Ja Nei, ikke som jeg kjenner til

32 Har du andre opplysninger om boligen eller eiendommen utover det du har svart?

Ja Nei, ikke som jeg kjenner til

Boligselgerforsikring

Boligen selges med boligselgerforsikring

En boligselgerforsikring gir trygghet for selger og kjøper, og kan dekke feil og mangler som enten ikke er opplyst om eller det ikke var kjennskap til da salget ble gjennomført.

Forsikringen er tegnet i Gjensidige Forsikring ASA

Forsikringsnummer 93953851

Egenerklærings skjema

Name: Sveinsson, Knut Arne Date: 2024-09-06

Identification
 Sveinsson, Knut Arne



This document contains electronic signatures using EU-compliant PAdES - PDF Advanced Electronic Signatures (Regulation (EU) No 910/2014 (eIDAS))

Egenerklærings skjema

Signed by:

Sveinsson, Knut Arne

06/09-2024
18:42:56

BANKID

Tilstandsrapport

 Enebolig

 Øvre Rønningen 6, 3740 SKIEN

 SKIEN kommune

 # gnr. 221, bnr. 1500

Sum areal alle bygg: BRA: 272 m² BRA-i: 253 m²



Befaringsdato: 05.09.2024

Rapportdato: 15.09.2024

Oppdragsnr.: 12956-1830

Referansenummer: TY9879

Autorisert foretak: Takstforum Telemark AS

Sertifisert Takstingeniør: Tor André Strøm

Vår ref:



Rapporten kan brukes i inntil ett år etter befaringsdatoen, og kan ikke gjenbrukes ved flere boligsalg i denne perioden. For eiendomsoverdragelser fra 1.1.2024, må selger sørge for at areal i rapporten er oppdatert og følger ny bransjestandard for areal. Skjer det endringer, oppstår skader også videre på boligen, bør du som selger be om oppdatert rapport.

Norsk takst

Norsk takst er bransjeorganisasjonen for landets bygningssakkyndige og takstforetak, med om lag 1400 sertifiserte medlemmer fordelt på omtrent 1000 bedrifter. I boligomsetningen regnes takstrappportene som et helt avgjørende element i den informasjonen som gjøres tilgjengelig for kjøper. Årlig leverer medlemmene rundt 120.000 slike takster. Det gir unik oversikt over norske boliger, og bidrar til at alle oppdrag kan utføres med utgangspunkt i erfaringsbasert kvalitet.



Det stilles høye krav til utdanning, sertifisering og yrkesetikk. Norsk takst er opptatt av at boligomsetningen skal være trygg, og legger vekt på å opptre uavhengig av andre bransjeaktører. Bygningssakkyndige fakturerer sine tjenester uten hensyn til hvilken pris som oppnås, og skal heller ikke på annen måte ha noen egeninteresse knyttet til handelen.

Uavhengighet og god fagkunnskap har over tid bygget troverdighet og tillit. Både selger og kjøper skal kunne stole på bygningssakkyndiges vurderinger. For tilfeller der det likevel skulle oppstå misnøye med utført arbeid, har vi sammen med Forbrukerrådet etablert en klagenemnd.

Norsk takst har en sentral rolle i utviklingen av norske standarder, regler og profesjonsprinsipper, og representerer bransjen i alle relevante internasjonale fora. Dette sikrer at norske bygningssakkyndige tidlig kan tilpasse seg krav og bransjetrender fra utlandet, samtidig som takseringsfaget får en norsk stemme på verdensbasis. Organisasjonen bidrar i næringspolitisk sammenheng, og har vært en pådriver for å sikre at lover og regler gir trygghet for forbrukerne i boligomsetningen.

Takstforum Telemark AS

Takstforum Telemark AS dekker alt av taksttjenester i Telemark og omegn.

Alle takstmenn tilsluttet Takstforum Telemark AS har lang erfaring fra bransjen.

Det kreves at takstmennene er tilsluttet Norsk takst og benytter tilfredsstillende dataverktøy, utdanningssystemer og forsikringsordninger.

Takstforum Telemark er sertifisert innenfor følgende fagområder:

- *Landbruk.
- *Skjønn
- *Næring.
- *Skade.
- *Bolig



Rapportansvarlig



Tor André Strøm

Uavhengig Takstingeniør

tor@takstforum-telemark.no

913 74 157



Dette trenger du å vite om tilstandsrapporten



Hva er en tilstandsrapport?

En tilstandsrapport beskriver synlige skader/avvik eller tegn på skader/avvik på boligen. Rapporten fremhever vanligvis ikke positive egenskaper ved boligen.



Hva vurderer en bygningssakkyndig?

Den bygningssakkyndige vurderer boligen ut fra hva man kan forvente av en bygning av samme alder og type. Vurderingen gjøres som regel mot hvordan det var vanlig å bygge og regler som gjaldt da boligen ble oppført (søknadstidspunktet). Forhold som er vanlige for bygningens alder, slik som slitasje etter normal bruk regnes ikke som avvik.



Hva inneholder tilstandsrapporten?

Den bygningssakkyndige undersøker rom og bygningsdeler slik det kommer frem av [Forskrift til avhendingsloven](#). Tilstandsrapporten inneholder bare avvik som den bygningssakkyndige kan se eller kontrollere med enkle hjelpemidler. Det gjøres ikke nærmere undersøkelser slik som åpning av vegger eller andre bygningsdeler. I vegg mot våtrom og rom under terreng kan det borres et hull for å gjøre enkle undersøkelser slik som fuktøk.

Når du kjøper en brukt bolig

Når du kjøper en brukt bolig, er det viktig å være oppmerksom på at dette ikke kan sammenlignes med å kjøpe en ny bolig. Måten boligen ble bygget på kan være annerledes enn i dag. Bygninger svekkes over tid, og utsettes for slitasje blant annet på grunn av bruk og vær og vind. Mange boliger fornyes helt eller delvis, noen i flere omganger, eller det oppføres tilbygg. Særlig for boliger som er pusset opp eller endret, er det viktig å merke seg at fornyelse av overflater ikke nødvendigvis betyr at bygningsdeler under er forbedret.

Vurdering mot byggeår

Den bygningssakkyndige vil vurdere boligen mot hvordan det var vanlig å bygge og regler som gjaldt da bygningen ble oppført (søknadstidspunktet). Den bygningssakkyndige ser etter avvik som har betydning for og som reduserer boligens funksjon og verdi, og som kommer frem av Forskrift til avhendingslova. Noen rom og bygningsdeler slik som bad og vaskerom, og forhold som gjelder sikkerhet mot brann, rekkverk og trapper osv., vil den bygningssakkyndige vurdere mot dagens regelverk. Etter dagens regelverk vil disse kunne få en tilstandsgrad 2 eller 3 uten at det nødvendigvis er krav om at avviket må utbedres.

Tilstandsrapporten beskriver ikke hele boligen

BYGNINGSSAKKYNDIGE SER FOR EKSEMPEL IKKE PÅ (MED MINDRE BYGNINGSDELEN ER NEVNT I RAPPORTEN)

- vanlig slitasje og normal vedlikeholdstilstand
- bagatellmessige forhold som ikke påvirker bygningens bruk eller verdi vesentlig
- etasjeskillere
- tilleggsbygg slik som garasje, bod, annek, naust også videre
- utvendige trapper
- støttemurer
- skjulte installasjoner
- installasjoner utenfor bygningen
- full funksjonstesting av el- og VVS-installasjoner
- geologiske forhold og bygningens plassering på grunnen
- bygningens planløsning
- bygningens innredning
- løsløse slik som hvitevarer
- utendørs svømmebasseng og pumpeanlegg
- bygningens estetikk og arkitektur
- bygningens lovlighet (bortsett fra bruksendringer, brannceller og forhold som åpenbart kan påvirke helse, miljø og sikkerhet)
- fellesarealer (med mindre boligeier har vedlikeholdsplikt for fellesarealer og dette er kjent for bygningssakkyndig, eller fellesarealet har en særlig tilknytning til boligen).

© iVerdi 2023 © Norsk takst 2023

Malen til denne rapporten, inkludert standardtekstene fra Norsk takst, er vernet etter åndsverkløven og kan kun benyttes av medlemsforetakene i Norsk takst og av takstingeniører som er sertifisert i slikt foretak, samt av kunder hos iVerdi og studenter hos NEAK. For andre aktører er eksemplarframstilling av malen og standardtekster, som utskrift og annen kopiering til bruk som grunnlag for tilsvarende rapporter, bare tillatt når det er hjemlet i lov (kopiering til privat bruk, sitat o.l.) eller avtale med Norsk Takst ([Forside](#)) eller iVerdi ([Hjem-iVerdi](#)).

Utnyttelse i strid med lov eller avtale kan medføre erstatnings- og straffansvar.

Dette trenger du å vite om tilstandsrapporten

Tilstanden vurderes med ulike tilstandsgrader

Tilstanden gir uttrykk for en gitt forventet tilstand, blant annet vurdert ut fra alder og normal bruk. Ved Tilstandsgrad 0 (TG0) og Tilstandsgrad 1 (TG1) gir den bygningssakkyndige normalt ingen begrunnelse for valg av tilstandsgrad. Grunnen er at bygningen eller bygningsdelen da bare har normal slitasje. Ved skjulte konstruksjoner kan alder alene avgjøre tilstandsgrad. Når bygningssakkyndige anbefaler tiltak, for eksempel utbedringer, må brukeren av rapporten vurdere om tiltakene er nødvendige og lønnsomme.

Når den bygningssakkyndige velger tilstandsgrad, baseres vurderingen på faste kriterier som følger av gjeldende bransjestandard for Teknisk tilstandsanalyse ved omsetning av bolig og Forskrift til avhendingslova.



TILSTANDSGRAD 0, TG0: INGEN AVVIK

Bygningsdelen skal være tilnærmet ny, ikke vise tegn på slitasje og det skal være lagt frem dokumentasjon på faglig god utførelse. Det er ingen merknader til delen.



TILSTANDSGRAD 1, TG1: MINDRE AVVIK

Bygningsdelen skal bare ha normal slitasje, og straktiltak skal ikke anses som nødvendig. Graden kan også brukes når delen er ny, men der dokumentasjon på faglig god utførelse mangler.



TILSTANDSGRAD 2, TG2: VESENTLIGE AVVIK OG MINDRE AVVIK SOM ETTER NS 3600 GIR TG 2

Bygningsdelen skal enten ha feil utførelse, en skade eller symptomer på skade, sterk slitasje eller nedsatt funksjon. Graden gis når bygningsdelen trenger vedlikehold eller tiltak i nær fremtid. Graden skal også brukes når delen er gammel og det er grunn til å varsle om faren for skader på grunn av alderen, eller når det er grunn til å overvåke delen spesielt på grunn av fare for større skader eller følgeskader.

Ved avvik som ikke krever umiddelbare tiltak (ingen umiddelbar kostnad) så blir TG2 markert med en lysere farge.



TILSTANDSGRAD 3, TG3: STORE ELLER ALVORLIGE AVVIK

Denne tilstandsgraden brukes ved kraftige tegn på forhold som man må regne med trenger utbedring straks eller innen kort tid. Det er påvist funksjonssvikt eller sammenbrudd.



IKKE UNDERSØKT/IKKE TILGJENGELIG FOR UNDERSØKELSE

Det kan være avvik/skader som ikke er avdekket.

Hva er et anslag på utbedringskostnad?

Hva det vil koste å utbedre rom eller bygningsdeler, er et forsiktig anslag basert på nåværende kvalitet, registrert avvik og angitte tiltak i rapporten. Anslaget er gitt på generelt grunnlag og må ikke forveksles med et pristilbud fra en håndverker. Det kan foreligge avvik og tiltak som ikke kommer frem av rapporten. Utbedringskostnad avhenger blant annet av personlige valg av og markedspris på materialer og tjenesteyter.

I rapporten skal det settes anslag for utbedringskostnad for TG3, og slikt anslag kan også gis ved TG2.



Ingen umiddelbare kostnader



Tiltak under kr 10 000



Tiltak mellom kr 10 000 - 50 000



Tiltak mellom kr 50 000 - 100 000



Tiltak mellom kr 100 000 - 300 000



Tiltak over kr 300 000

Beskrivelse av eiendommen

Beskrivne bolig består av kjeller og 1.etg. Bygget er oppført med grunnmur av betongblokker. Over grunnmur er det bindingsverksvegger som utvendig er kledd med stående kledning samt teglstein. Taket har form som saltak, tekket med glasert takstein.

Boligen fremstår som funksjonell, men på grunn av alder og slitasje må det påregnes oppgraderinger.

For avvik og tilstandsgrader, les rapport.

Enebolig - Byggeår: 1977

UTVENDIG

[Gå til side](#)

Taket er tekket med glasert takstein. Taket er besiktiget fra taknivå med drone. Utvendige beslag er takrenner og nedløp av stål, heltrukket pipebeslag samt snøfangere. Veggene har bindingsverkskonstruksjon fra byggeår. Utvendig kledd med stående kledning. Takkonstruksjonen har W-takstoler i tre. Bygningen har malte trevinduer med 2-lags glass. Boligens ytterdører er hoveddør, skyvedør med adkomst fra stue til veranda samt ytterdør ved garasje med adkomst til kjeller. Veranda oppført med bjelkelag og tekket med terrassebord. Utvendig trapp av tre.

INNVENDIG

[Gå til side](#)

1.etg:
Overflater på gulv er parkett og belegg. På vegger er det panelplater og tapet. I himlinger (tak) er det tak-ess plater.

Kjeller:
Overflater på gulv er tepper, betong og belegg. På vegger er det panel, teglstein og malt puss. I himlinger (tak) er det tak-ess plater og panel.

VÅTROM

[Gå til side](#)

Bad:

Overflater på gulv er belegg, på vegger er det baderomsplater og det er tak-ess plater i himling (tak).

Utstyr er toalett og dusjkabinett (nyere årgang). Innredning med skap og heledekkende servant samt speil og lys.

Luftbehandling er naturlig ventilasjon via ventil i tak.

Slett finerdør med luftespalte.

Bad 2:

Overflater på gulv er flis, på vegger er det baderomsplater og det er tak-ess plater i himling (tak).

Utstyr er toalett og badekar.

Innredning med skap og benkeplate med nedfelt vask.

Luftbehandling er naturlig ventilasjon via ventil i himling (tak).

Slett finerdør med luftespalte.

Vaskerom:

Overflater på gulv er belegg, på vegger er det baderomsplater og det er tak-ess plater i himling (tak).

Utstyr er toalett, opplegg for vaskemaskin, skyllekar og vegghengt vask.

Luftbehandling er naturlig ventilasjon via ventil i vegg.

Slette finerdører uten luftespalte.

KJØKKEN

[Gå til side](#)

Overflater på gulv er belegg, på vegger er det tapet og det er tak-ess plater i himling (tak). På vegger mellom over og underskap er det flis.

Kjøkkeninnredning med profilerte fronter og laminerte benkeplater samt heltrukket benkebeslag.

Det er kjøkkenventilator med avtrekk ut.

SPECIALROM

[Gå til side](#)

Badstu:

Overflater på gulv er belegg, på vegger og i himling er panel. Rommet er ikke ferdigstilt og mangler badstuovn.

Dusjrom:

Overflater på gulv er belegg, på vegger er det baderomsplater og det er plater i himling (tak).

TEKNISKE INSTALLASJONER

[Gå til side](#)

Beskrivelse av eiendommen

Innvendige vannledninger er av kobber.
Stoppekran er plassert på teknisk rom i kjeller.
Det er avløpsrør av plast.
Boligen har naturlig ventilasjon.
Det er installert luft til vann varmepumpe.
Integrert varmtvannstank.
Boligen har vannbårne radiatorovner.
EL-anlegget består av sikringsskap med automatsikringer.
Det er skjult og åpent ledningsnett.
Boligens slukkemiddel er brannslukningsapparat.
Det ble registrert røykvarslere.

TOMTEFORHOLD

[Gå til side](#)

Det er ukjent byggegrunn.
Drenering og fuktsikring av grunnmur er fra byggeår.
Bygningen har grunnmur i betongblokker.
Boligen ligger i forholdsvis flatt terreng.
Utvendige avløpsrør er av plast. Utvendige vannledninger er av plast (PEL). Det er offentlig avløp via private stikkledninger og offentlig vannforsyning via private stikkledninger.
Oljetank er ifølge kunde sanert og foreligger dokumentasjon.

Arealer

[Gå til side](#)

Forutsetninger og vedlegg

[Gå til side](#)

Lovlighet

[Gå til side](#)

Enebolig

- Det foreligger godkjente og byggemeldte tegninger, men det er avvik fra disse.
- Det er avvik på rom i kjeller i forhold til tegning.

Sammendrag av boligens tilstand

Fordeling av tilstandsgrader

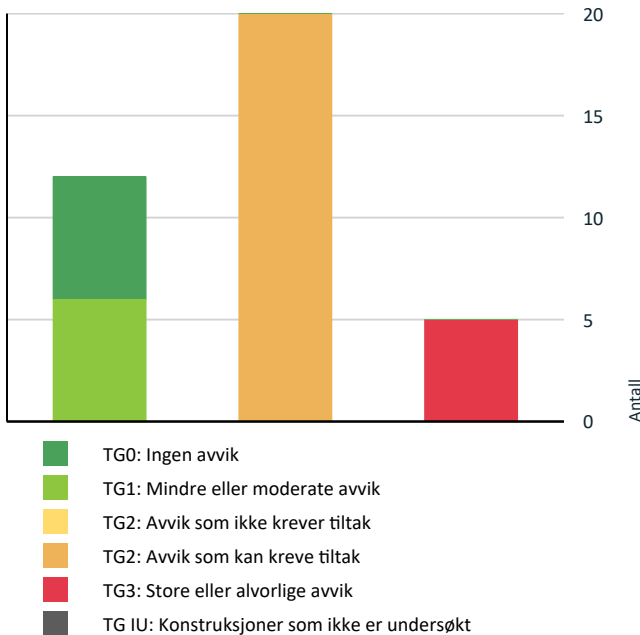

Vil du vite mer om tilstandsgrader? Se side 4.

Anslag på utbedringskostnad

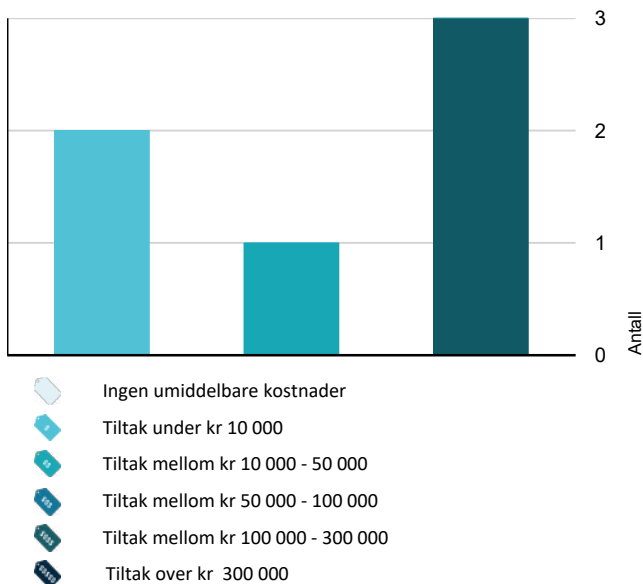

Hva er anslag på utbedringskostnad? Se side 4.

Spesielt for dette oppdraget/rapporten

Rapporten er utarbeidet av en frittstående og uavhengig takstmann uten bindinger til andre aktører i eiendomsmarkedet.

Taksten er avholdt etter beste skjønn og i henhold til gjeldende instruks og retningslinjer. Takstmannen er ikke gjort kjent med andre forhold som kan ha innvirkning på verdien enn det som er nevnt i dokumentet. Befaring av eiendommen ble foretatt med de begrensninger som følger av at eiendommen var bebodd. Takstmann tar forbehold om skjulte feil om mangler og forutsetter at byggene er godkjent slik som de fremsto ved befaringen.

Der det i rapporten er foretatt antakelser, er dette fordi angjeldende forhold ikke har latt seg bringe på det rene. Besiktigelsen blir kun utført på lett tilgjengelige deler av konstruksjoner.

Endret bruk, kan over tid avdekke skjulte feil og mangler som ikke oppdages ved visuell kontroll.

Datagrunnlag kommer fra eksterne leverandører og hjemmelshaver. Opplysningene kan være ufullstendige, ikke ajour eller det kan forekomme feil.

Oppsummering av avvik

Vil du vite mer? Se på rommet eller bygningsdelen senere i rapporten.

Enebolig

! TG 3 STORE ELLER ALVORLIGE AVVIK

! Innvendig > Innvendige trapper [Gå til side](#)

! Våtrom > Kjeller > Vaskerom > Generell [Gå til side](#)

! Våtrom > 1.Etasje > Bad > Generell [Gå til side](#)

! Våtrom > 1.Etasje > Bad 2 > Generell [Gå til side](#)

! Spesialrom > Kjeller > Badstue > Overflater og konstruksjon [Gå til side](#)

! TG 2 AVVIK SOM KAN KREVE TILTAK

! Utvendig > Taktekking [Gå til side](#)

! Utvendig > Nedløp og beslag [Gå til side](#)

! Utvendig > Veggkonstruksjon [Gå til side](#)

! Utvendig > Takkonstruksjon/Loft [Gå til side](#)

Sammendrag av boligens tilstand

! Utvendig > Vindskibord	Gå til side
! Utvendig > Vinduer	Gå til side
! Utvendig > Dører	Gå til side
! Utvendig > Balkonger, terrasser og rom under balkonger	Gå til side
! Innvendig > Overflater	Gå til side
! Innvendig > Etasjeskille/gulv mot grunn	Gå til side
! Innvendig > Radon	Gå til side
! Innvendig > Rom Under Terreng	Gå til side
! Innvendig > Innvendige dører	Gå til side
! Kjøkken > 1.Etasje > Kjøkken > Overflater og innredning	Gå til side
! Tekniske installasjoner > Vannledninger	Gå til side
! Tekniske installasjoner > Avløpsrør	Gå til side
! Tekniske installasjoner > Elektrisk anlegg	Gå til side
! Tomteforhold > Drenering	Gå til side
! Tomteforhold > Grunnmur og fundamenter	Gå til side
! Tomteforhold > Utvendige vann- og avløpsledninger	Gå til side

Tilstandsrapport

ENE BOLIG

Byggeår
1977

Kommentar
Brukstillatelse

Standard

Normal standard på bygget ut ifra alder/konstruksjon - jamfør beskrivelse under konstruksjoner.

Vedlikehold

Bygget er jevnlig vedlikeholdt.

UTVENDIG

Taktekking

Punktet må sees i sammenheng med Takkonstruksjon/Loft

Taket er tekket med glasert takstein. Taket er besiktiget fra taknivå med drone.

Vurdering av avvik:

- Mer enn halvparten av forventet brukstid er passert på taktekingen.
- Mer enn halvparten av forventet brukstid er passert på undertak.

Konsekvens/tiltak

- Overvåk tilstanden jevnlig. For å få tilstandsgrad 0 eller 1 må tekkingen skiftes ut, men tidspunktet for når dette er nødvendig er vanskelig å si noe om.



Nedløp og beslag

Utvendige beslag er takrenner og nedløp av stål, heltrukket pipebeslag samt snøfangere.

Vurdering av avvik:

- Det mangler snøfangere på hele eller deler av taket, men det var ikke krav om dette på byggemeldingstidspunktet.
- Det mangler tilfredsstillende adkomst til pipe for feier.
- Mer enn halvparten av forventet brukstid er passert på renner/nedløp/beslag.
- Det er avvik:

Det ble registrert rustdannelser i gradrenner.

Konsekvens/tiltak

- Overvåk tilstanden jevnlig. For å få tilstandsgrad 0 eller 1 må beslag/renner/nedløp skiftes ut, men tidspunktet for når dette er nødvendig er vanskelig å si noe om.

Tiltak:

- Stigetrinn for feier må monteres.

Gradrenner har behov for overflatebehandling.



Veggkonstruksjon

Veggene har bindingsverkskonstruksjon fra byggeår. Utvendig kledd med stående kledning samt teglstein.

Vurdering av avvik:

- Det er ingen eller liten lufting i nedre kant av kledning mot grunnmur.

Konsekvens/tiltak

- Det er ikke behov for utbedringstiltak.

Takkonstruksjon/Loft

Punktet må sees i sammenheng med Taktekking

Takkonstruksjonen har W-takstoler i tre.

Vurdering av avvik:

- Det er påvist fuktskjolder i undertak/takkonstruksjon.

Det ble målt forhøyede fuktverdier ved luftehatt.

Konsekvens/tiltak

- Lokal utbedring bør utføres.

Tilstandsrapport



TG 2 Vindskibord

Punktet må sees i sammenheng med Taktekking

Vindskibord av tre.

Vurdering av avvik:

- Det er avvik:

Det ble registrert råte i vindskibord.

Konsekvens/tiltak

- Tiltak:

Vindskibord må påregnes og skiftes.

Kostnadsestimat: Under 10 000



TG 2 Vinduer

Bygningen har malte trevinduer med 2-lags glass.

Vurdering av avvik:

- Det er påvist noen glassruter som er punktert eller sprukne.
- Det er påvist tegn på innvendig kondensering av enkelte vindusglass.
- Karmene i vinduer er slitte og det er sprekker i trevirket.

Konsekvens/tiltak

- Vinduer med punkterte/sprukne glass må påregnes skiftes ut, enten hele vinduet eller kun selve glassene.
- Det må påregnes noe vedlikehold og at enkelte vinduer må skiftes ut.

Det må påregnes og skifte vinduer de kommende år på grunn av nevnte avvik, alder og slitasje samt energiøkonomiserende hensyn.



TG 2 Dører

Boligens ytterdører er hoveddør, skyvedør med adkomst fra stue til veranda samt ytterdør ved garasje med adkomst til kjeller.

Vurdering av avvik:

- Karmene i dører er værslitte utvendig og det er sprekker i trevirket.
- Det er avvik:

Låsemekanisme til verandadør er defekt.

Konsekvens/tiltak

- Tiltak:
- Det må foretas lokal utbedring.

Det må regnes med og skifte dørene de kommende år på grunn av alder og slitasje.



Tilstandsrapport



TG 2 Balkonger, terrasser og rom under balkonger

Veranda oppført med bjelkelag og tekket med terrassebord.

Vurdering av avvik:

- Rekkverket er for lavt i forhold til dagens krav til rekkverkshøyder.

Konsekvens/tiltak

- Det er ikke krav om utbedring av rekkverkshøyde opp til dagens forskriftskrav.



TG 1 Utvendige trapper

Utvendig trapp av tre.

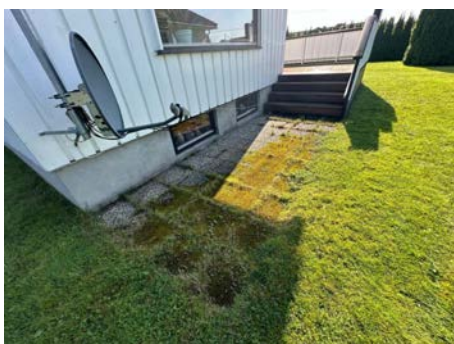

INNSENDIG

TG 2 Overflater

1.etg:

Overflater på gulv er parkett og belegg.
På vegger er det panelplater og tapet.
I himlinger (tak) er det tak-ess plater.

Kjeller:

Overflater på gulv er tepper, betong og belegg.
På vegger er det panel, teglstein og malt puss.
I himlinger (tak) er det tak-ess plater og panel.

Vurdering av avvik:

- Overflater har en del slitasjegrad utover det en kan forvente.

Konsekvens/tiltak

- Andre tiltak:

Det må være opp til ny eier/eiere og vurdere behov for oppgraderinger da dette er en smakssak.



TG 2 Etasjeskille/gulv mot grunn

I kjeller er det støpt plate på mark.
Etasjeskiller er av trebjelkelag.

1.etg:

På kjøkken ble det målt høydeforskjell på 10mm innenfor 2m.
I stue ble det målt høydeforskjell på 7mm innenfor 2m.

Kjeller:

I kjellerstue ble det målt høydeforskjell på 13mm innenfor 2m.
I gang ble det målt høydeforskjell på 6mm innenfor 2m.

Tilstandsrapport

Vurdering av avvik:

- Målt høydeforskjell på mellom 10 - 20 mm innenfor en lengde på 2 meter. Tilstandsgrad 2 gis med bakgrunn i standardens krav til godkjente måleavvik.

Konsekvens/tiltak

- For å få tilstandsgrad 0 eller 1 må høydeforskjeller rettes opp. Det vil imidlertid sjelden være økonomisk rasjonelt som et enkeltstående tiltak i en bolig som dette. Dersom boligen en gang skal renoveres, kan man vurdere slike tiltak.

TG 2 Radon

Det er ikke foretatt radonmålinger og bygget er heller ikke utført med radonsperre.

Vurdering av avvik:

- Det er ikke foretatt radonmålinger, og bygget er heller ikke utført med radonsperre.

Konsekvens/tiltak

- Det bør gjennomføres radonmålinger.

TG 1 Pipe og ildsted

Boligen har mursteinspipe med åpen peis i stue i 1.etg og i kjellerstue.



TG 2 Rom Under Terreng

Punktet må sees i sammenheng med 'Drenering'

Hulltaking er foretatt og det er påvist avvik i konstruksjonen. Hulltaking er foretatt ved/i kjellerstue.

Vurdering av avvik:

- Det er gjennom hulltaking påvist høyt fuktnivå inne i trekonstruksjonen i hulltakingen, men ikke påvist fuktskader i dette området. Høy luftfuktighet kan over tid føre til muggvekst eller sverting av materialer. Samtidig kan materialer og konstruksjoner bli ødelagt.

Det ble målt ca.20 vektprosent fukt i bunnsvill i innforet trevegg i kjellerstue.

Generell informasjon:

Fibermetningsgrad for treverk er om lag 28 vektprosent, som tilsier fritt vann i trevirke med over 28 vektprosent.

Treverk bør ha fuktinnhold lavere enn 15 vektprosent. I treverk med fuktighet over 17 vektprosent fukt øker faren for råte og muggsoppvekst.

På grunn av datidens byggemetode med manglende diffusjonssperre i støpt plate på grunn er det økt fare for fuktopptrekk fra grunn.

Det gjøres oppmerksom på generelt grunnlag at det å kle inn murkonstruksjoner under terrengnivå alltid er å betrakte som en risikokonstruksjon med fare for en magasinerings av fukt og påfølgende fuktskader.

Ved hulltaking ble det funnet plast på innside av platene/panel i konstruksjon mot terreng. Dette var en ofte brukt metode som ble benyttet før, men som er feil og gir stor fare for forhøyede fuktverdier i veggkonstruksjon. Plasten hindrer veggen å tørke ut og fukttilskudd fra terreng/grunn vil da bli innestengt i konstruksjon og kunne føre til fuktskade.

Konsekvens/tiltak

- Det påviste fuktnivå gir grunn til å overvåke konstruksjonen jevnlig for å se utvikling over tid, og eventuelt foreta tiltak for å unngå fuktskader.



TG 3 Innvendige trapper

Boligen har lakkert tretrapp.

Vurdering av avvik:

- Åpninger mellom trinn i innvendig trapp er større enn dagens forskriftskrav.
- Det er ikke montert rekkverk.

Konsekvens/tiltak

- Det er ikke krav om utbedring av åpninger opp til dagens krav.

Tilstandsrapport

- Rekkverk må monteres for å lukke avviket.

Kostnadsestimat: Under 10 000



TG 2 Innvendige dører

Innvendig har boligen finerdører fra byggeår.

Vurdering av avvik:

- Det er påvist avvik som tilsier at det bør foretas tiltak på enkelte dører.

Konsekvens/tiltak

- Enkelte dører må justeres.

VÅTROM

KJELLER > VASKEROM

TG 3 Generell

Aktuell byggeforskrift er byggeforskrifter fra før 1997. Dokumentasjon: ingen dokumentasjon.

Overflater på gulv er belegg, på vegger er det baderomsplater og det er tak-ess plater i himling (tak).

Utstyr er toalett, opplegg for vaskemaskin, skyllekar og vegghengt vask. Luftbehandling er naturlig ventilasjon via ventil i vegg.

Slette finerdører uten luftespalte.

Vurdering av avvik:

- Våtrommet må oppgraderes for å tåle normal bruk etter dagens krav.

Avvik som ble registrert er:

- Løst belegg samt luftbobler.

Konsekvens/tiltak

- Andre tiltak:

Vaskerommet har vært i daglig bruk. Tilstandsgrad er satt på bakgrunn av at anbefalt brukstid er passert samt at det ikke er i henhold til dagens krav og forskrifter.

Kostnadsestimat: 100 000 - 300 000

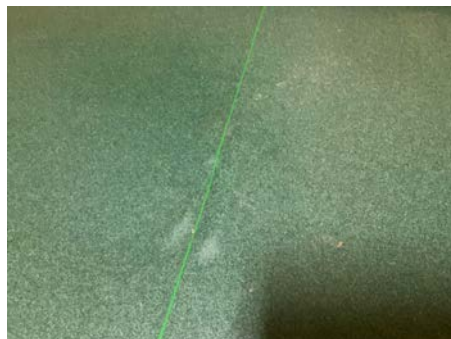

KJELLER > VASKEROM

TG 0 Tilliggende konstruksjoner våtrom

Hulltaking er foretatt uten å påvise unormale forhold. Hulltaking er foretatt i gang.

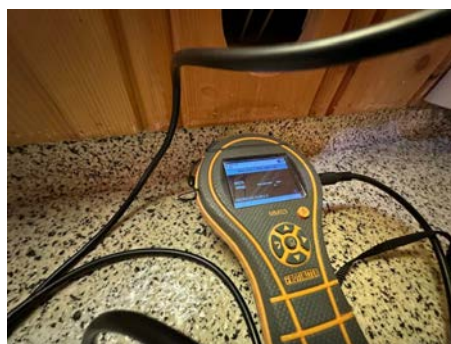

Tilstandsrapport

1. ETASJE > BAD

TG 3 Generell

Aktuell byggeforskrift er byggeforskrifter fra før 1997. Dokumentasjon: ingen dokumentasjon.

Overflater på gulv er belegg, på vegger er det baderomsplater og det er tak-ess plater i himling (tak).

Utstyr er toalett og dusjkabinett (nyere årgang).

Innredning med skap og heledekkende servant samt speil og lys.

Luftbehandling er naturlig ventilasjon via ventil i tak.

Slett finerdør med luftespalte.

Vurdering av avvik:

- Våtrommet må oppgraderes for å tåle normal bruk etter dagens krav.

En må forvente generell oppgradering av våtrommets tettesjikt/membran for at våtrommet skal tåle en normal bruk etter dagens krav (tett våtsone). En samlet TG 3 for rommet er satt med bakgrunn i alder og manglende tetthet i våtsonen på rommet. Det er ikke behov for å gjennomføre en detaljert tilstandsanalyse, etter standardens krav.

Sintef Byggforsk:

Vannpåkjenningene på vegger og gulv varierer mye, avhengig av hvor ofte og hvordan badet brukes. Det er også stor forskjell på vannpåkjenningene der det er dusjkabinett i forhold til der det dusjes direkte mot vegger og gulv. Generelt har påkjenningene økt de siste tiårene på grunn av dusjing direkte på gulv og vegger og hyppigere og mer langvarig dusjing. Selv om de tekniske løsningene er utført korrekt etter tidligere tiders regler og anvisninger, vil det være risiko for at de ikke tåler påkjenningene fra dagens bruk, særlig hvis bruken innebærer daglig direkte vannsprut på gulv og vegger.

Konsekvens/tiltak

- Våtrommet må totalrenoveres. Alle forhold med tettesjikt, våtsone, sluk m.m. må dokumenteres.

Om badet ønskes og benyttes videre må det fortsettes med å bruke dusjkabinett med kontrollert avrenning til sluk.

Det gjøres oppmerksomt på at badet ikke vil holde tett ved en eventuell lekkasje på grunn av utette rørgjennomføringer.

Kostnadsestimat: 100 000 - 300 000



1. ETASJE > BAD

TG 0 Tilliggende konstruksjoner våtrom

Hulltaking er foretatt uten å påvise unormale forhold. Hulltaking er foretatt i soverom.

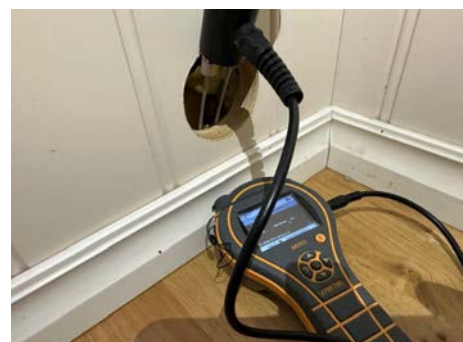

Tilstandsrapport

1. ETASJE > BAD 2

TG 3 Generell

Aktuell byggeforskrift er byggeforskrifter fra før 1997. Dokumentasjon: ingen dokumentasjon.

Overflater på gulv er flis, på vegger er det baderomsplater og det er tak-ess plater i himling (tak).

Utstyr er toalett og badekar.

Innredning med skap og benkeplate med nedfelt vask.

Luftbehandling er naturlig ventilasjon via ventil i himling (tak).

Slett finerdør med luftespalte.

Vurdering av avvik:

- Våtrommet må oppgraderes for å tåle normal bruk etter dagens krav.

En må forvente generell oppgradering av våtrommets tettesjikt/membran for at våtrommet skal tåle en normal bruk etter dagens krav (tett våtsone). En samlet TG 3 for rommet er satt med bakgrunn i alder og manglende tetthet i våtsonen på rommet. Det er ikke behov for å gjennomføre en detaljert tilstandsanalyse, etter standardens krav.

Eldre bad med skjult membran under flis, har fuktsikring som ikke er mulig og kontrollere, og tilstand er derfor ukjent. Samt var oppbygging av våtrom 1997 eller før ikke, iht dagens oppbygging med fuktsjikt og fall til sluk m.m. Våtrom etablert før 1997 er derfor ikke utført for dagens bruk med følgende risiko for vannskade.

Direktoratet for Byggkvalitet (DiBK) har i sin veiledning av 26.9.2022 skrevet:

Bygningsdeler på bad og vaskerom må i tillegg til å få tilstandsgrad opp mot kravene som gjaldt da de ble bygget, også kontrolleres mot dagens krav, på bakgrunn av at bruken av slike rom har endret seg vesentlig opp gjennom årene.

Konsekvens/tiltak

- Våtrommet må totalrenoveres. Alle forhold med tettesjikt, våtsone, sluk m.m. må dokumenteres.
- Andre tiltak:

Tilstandgrad er satt på bakgrunn av at badet ikke er i henhold til dagens krav og forskrifter samt utgått på anbefalt brukstid.

Kostnadsestimat: 100 000 - 300 000



1. ETASJE > BAD 2

TG 0 Tilliggende konstruksjoner våtrom

Hulltaking er ikke foretatt da det ikke er fysisk mulig pga. tilliggende konstruksjoner.

Det ble ved bruk av fuktindikator ikke registrert unormale fuktvariasjoner.



KJØKKEN

1. ETASJE > KJØKKEN

TG 2 Overflater og innredning

Overflater på gulv er belegg, på vegger er det tapet og det er tak-ess plater i himling (tak).

På vegger mellom over og underskap er det flis.

Kjøkkeninnredning med profilerte fronter og laminerte benkeplater samt heltrukket benkebeslag.

Vurdering av avvik:

- Kjøkkeninnredningen er av eldre dato, og den mangler bruksfunksjoner/løsninger som er forventbart på et kjøkken.

Det ble registrert t slitte hengsler og skjevheter i fronter.

Konsekvens/tiltak

- Det er påregnelig med utskiftning/utbedringer av kjøkkeninnredningen.

Innredningen er funksjonell.

Oppgradering etter eget ønske og behov.

Tilstandsrapport



1. ETASJE > KJØKKEN

TG 1 Avtrekk

Det er kjøkkenventilator med avtrekk ut.



SPESIALROM

KJELLER > BADSTUE

TG 3 Overflater og konstruksjon

Badstu:

Overflater på gulv er belegg, på vegger og i himling er panel. Rommet er ikke ferdigstilt og mangler badstuovn.

Dusjrom:

Overflater på gulv er belegg, på vegger er det baderomsplater og det er plater i himling (tak).

Vurdering av avvik:

- Konstruksjonen har indikasjoner på feil konstruksjon og bør undersøkes ytterligere eller det må innhentes dokumentasjon på valgt løsning.

Badstu:

Det er brukt dampsperre i vegger.

Kilde byggforsk:

Tettesjikt. I badstuer inne i boligen brukes ikke dampsperre. I eksisterende yttervegg med dampsperre må det ikke plasseres en ny dampsperre bak innvendig kledning i badstuen. Da må det i stedet benyttes kraftpapir/ullpapp. Plastfolie må ikke plasseres bak innvendig kledning i badstuen pga. varmen i badstuen.

Dusjrom:

Baderomsplater har fuktskader.

Konsekvens/tiltak

- Det må gjennomføres ytterligere undersøkelser og foretas utbedring av eventuell skade.

Kostnadsestimat: 10 000 - 50 000

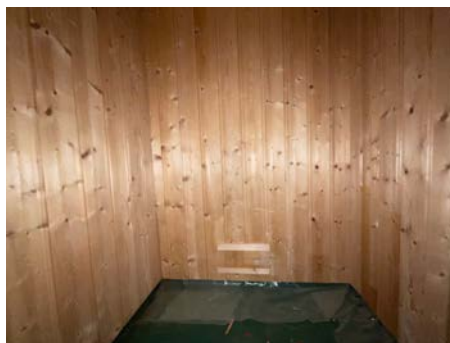

Tilstandsrapport

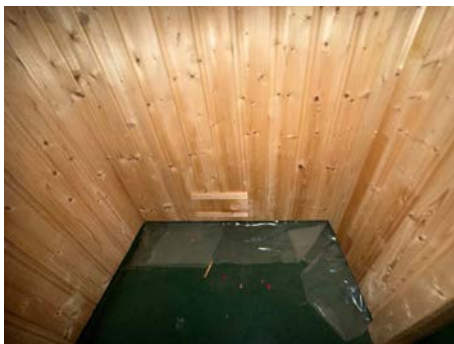

TEKNISKE INSTALLASJONER

📍 TG 2 Vannledninger

Innvendige vannledninger er av kobber. Stoppekran er plassert på teknisk rom i kjeller.

Vurdering av avvik:

- Mer enn halvparten av forventet brukstid er passert på innvendige vannledninger.

Konsekvens/tiltak

- Det er ikke behov for utbedringstiltak siden anlegget fungerer i dag, men ut ifra alder kan skader plutselig oppstå på eldre anlegg.
- I forbindelse med oppgradering av våtrom vil det være naturlig med utskiftning av rør.

📍 TG 2 Avløpsrør

Det er avløpsrør av plast.

Vurdering av avvik:

- Mer enn halvparten av forventet brukstid er passert på innvendige avløpsledninger.

Konsekvens/tiltak

- Det er ikke behov for utbedringstiltak siden anlegget fungerer i dag, men ut ifra alder kan skader plutselig oppstå på eldre anlegg.

📍 TG 1 Ventilasjon

Boligen har naturlig ventilasjon.

📍 TG 1 Varmesentral

Det er installert luft til vann varmepumpe. Integret varmtvannstank.



📍 TG 1 Vannbåren varme

Boligen har vannbårne radiatorovner.



📍 TG 2 Elektrisk anlegg

Tilstandsrapport

Dette er en forenklet kontroll begrenset til de spørsmål og undersøkelser som forskrift til avhendingslova (tryggere bolighandel) § 2-18 inneholder. Dette kan ikke sammenlignes med en kontroll utført av offentlig myndighet (Det lokale eltilsyn) eller registrert elektrovirksomhet, og en bygningssakkyndig har verken kompetanse eller lov til å foreta en slik kontroll.

Tilstandsgraden er vurdert ut fra den forenklete og begrensede kontrollen som forskriften inneholder. El-anlegget kan ha feil og mangler som en slik forenklet undersøkelse ikke vil avdekke. Vær derfor oppmerksom på denne risikoen, og søk videre veiledning eller få en fullstendig kontroll utført av registrert elektrovirksomhet.

EL-anlegget består av sikringsskap med automatsikringer. Det er skjult og åpent ledningsnett.

1. Foreligger det eltilsynsrapport de siste 5 år, og det er ikke foretatt arbeid på anlegget etter denne, utenom retting av eventuelle avvik i eltilsynsrapport (dvs en el-tilsynsrapport uten avvik)?
Nei

Spørsmål til eier

2. Når ble det elektriske anlegget installert eller sist gang totalt rehabilitert (årstall)? Med totalt rehabilitert menes fullstendig utskiftet anlegg fra inntakssikring og videre.
1977
3. Er alle elektriske arbeider/anlegg i boligen utført av en registrert elektroinstallasjonsvirksomhet?
Ja
4. Er det elektriske anlegget utført eller er det foretatt tilleggsarbeider på det elektriske anlegget etter 1.1.1999?
Ja Diverse el-arbeider i 2019, utført av Moratel Elektro.
Eksisterer det samsvarserklæring?
Ja
5. Foreligger det kontrollrapport fra offentlig myndighet – Det Lokale Eltilsyn (DLE) eller eventuelt andre tilsvarende kontrollinstanser med avvik som ikke er utbedret eller kontrollen er over 5 år?
Nei
6. Forekommer det ofte at sikringene løses ut?
Nei
7. Har det vært brann, branttilløp eller varmgang (for eksempel termiske skader på deksler, kontaktpunkter eller lignende) i boligens elektriske anlegg?
Nei

Generelt om anlegget

8. Er det tegn til at det har vært termiske skader (tegn på varmgang) på kabler, brytere, downlights, stikkontakter og elektrisk utstyr? Sjekk samtidig tilstanden på elektrisk tilkobling av varmtvannsbereder, jamfør eget punkt under varmtvannstank
Nei
9. Er der synlig defekter på kabler eller er disse ikke tilstrekkelig festet?
Nei

Inntak og sikringskap

10. Er det tegn på at kabelinnføringer og hull i inntak og sikringskap ikke er tette, så langt dette er mulig å sjekke uten å fjerne kapslinger?
Nei
11. Finnes det kursfortegnelse, og er den i samsvar med antall sikringer?

Ja

12. Foreta en helhetsvurdering av det elektriske anlegget, dets alder, allmenne tilstand og fare for liv og helse. Bør det elektriske anlegget ha en utvidet el-kontroll?

Ja Det bør gjennomføres en utvidet el-kontroll av en kvalifisert elektrofachlig person da jeg ikke er fagmann på området samt at det ikke foreligger dokumentasjon på hele anlegget og at det ikke har vært noen kjent dokumentert kontroll de siste fem år.

TG 0 Branntekniske forhold

Dette er en forenklet kontroll begrenset til de spørsmål som fremkommer under. Tilstandsgraden er basert på retningslinjer til disse spørsmålene i bransjestandarden NS3600. Dette kan ikke sammenlignes med en fullstendig kontroll av branntekniske forhold av offentlig myndighet, eller en vurdering av boligens branntekniske forhold eller prosjektering fra en rådgiver med spesialkompetanse. En bygningssakkyndig har verken kompetanse til å gi slik veiledning eller lov til å foreta en slik kontroll.

Tilstandsgraden er vurdert ut fra den forenklete og begrensede kontrollen. Det kan være feil og mangler om branntekniske forhold som en slik forenklet undersøkelse ikke vil avdekke. Vær derfor oppmerksom på denne risikoen, og søk videre veiledning eller rådgivning.

Boligens slukkemiddel er brannslukningsapparat. Det ble registrert røykvarslere.

1. Er det mangler for brannslukningsutstyr i boligen iht. forskriftskrav på søknadstidspunktet, men minst Byggeforskrift 1985?
Nei
2. Er det skader på brannslukningsutstyr eller er apparatet eldre enn 10 år?
Nei
3. Er det mangler på røykvarsler i boligen iht. forskriftskrav på søknadstidspunktet, men minst Byggeforskrift 1985?
Nei
4. Er det skader på røykvarslere?
Nei



Tilstandsrapport



TOMTEFORHOLD

Byggegrunn

Det er ukjent byggegrunn.

TG 2 Drenering

Punktet må sees i sammenheng 'Rom under terreng'

Drenering og fuktsikring av grunnmur er fra byggeår.

Vurdering av avvik:

- Mer enn halvparten av forventet levetid på drenering er overskredet.

Konsekvens/tiltak

- Overvåk tilstanden jevnlig. For å få tilstandsgrad 0 eller 1 må dreneringen skiftes ut, men tidspunktet for når dette er nødvendig er vanskelig å si noe om.

TG 2 Grunnmur og fundamenter

Bygningen har grunnmur i betongblokker.

Vurdering av avvik:

- Grunnmuren har sprekkdannelser.

Konsekvens/tiltak

- Lokal utbedring må utføres.



TG 0 Terrengforhold

Boligen ligger i forholdsvis flatt terreng.

TG 2 Utvendige vann- og avløpsledninger

Utvendige avløpsrør er av plast. Utvendige vannledninger er av plast (PEL). Det er offentlig avløp via private stikkledninger og offentlig vannforsyning via private stikkledninger.

Vurdering av avvik:

- Mer enn halvparten av forventet brukstid er passert på utvendige avløpsledninger.
- Mer enn halvparten av forventet brukstid er passert på utvendige vannledninger.

Konsekvens/tiltak

- Det er ikke behov for utbedringstiltak siden anlegget fungerer i dag, men ut ifra alder kan skader plutselig oppstå på eldre anlegg.

TG 0 Oljetank

Oljetank er ifølge kunde sanert og foreligger dokumentasjon.

Arealer, byggetegninger og brannceller

Standard gjeldende fra 01.01.2024

Arealmålinger og arealoppsett er basert på Norsk standard 3940:2023 Areal- og volum-beregninger av bygninger. Arealet gjelder for tidspunktet da boligen ble målt

Hva er måleverdig areal?

Arealet i rommet må ha minst 1,90 m fri høyde over gulvet og minst bredde på 0,60 m. Et loft med skråtak vil for eksempel bare få registrert målbart areal der høyden er minst 1,90 m og bredden minst 0,60 m. Rommet må ha dør eller luke, og gangbart gulv.

Hva er bruksareal?

BRA = BRA-i + BRA-e + BRA-b

Bruksarealet for bygningen er bruttoarealet minus arealet som opptas av yttervegger.

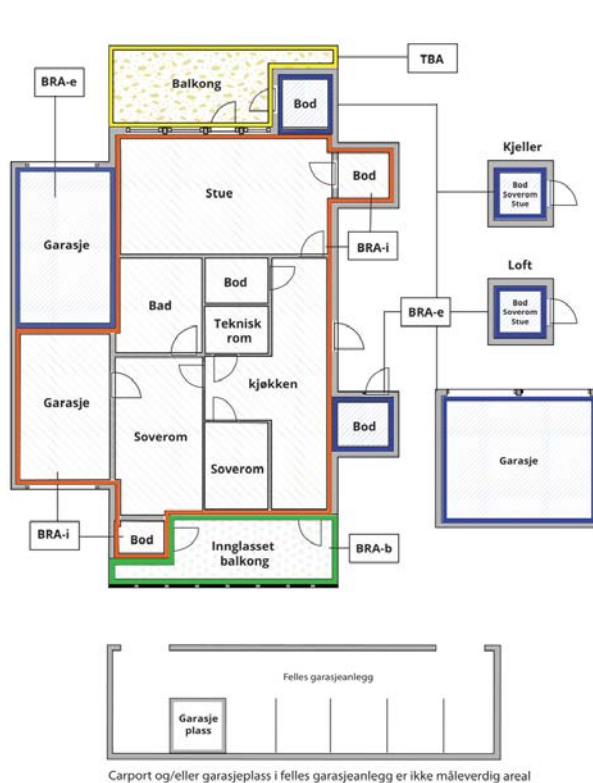

Internt bruksareal (BRA-i)	Arealet innenfor boenheten(e)
Eksternt bruksareal (BRA-e)	Arealet av alle rom utenfor boenheten(e) og som tilhører denne, slik som for eksempel boder
Innglasset balkong mv (BRA-b)	Arealet av innglasset balkong, veranda eller altan når denne er tilknyttet boenheten(e)
Terrasse- og balkongareal (TBA)	Arealet av terrasser, åpne balkonger og åpen altan tilknyttet boenheten(e)
Gulvareal (GUA)	Er sum av BRA (bruksareal) og ALH (areal med lav takhøyde). Areal med lav takhøyde (ALH) er ikke måleverdig areal, som skyldes skråtak og lav himlingshøyde. GUA kan opplyses i markedsføring der det er aktuelt for den konkrete boligen og kun sammen med BRA-i, for eksempel der gulvflaten har en verdi og har funksjon ved møblering og bruk av rommene. Ikke innredet areal som kaldloft, måles og oppgis normalt ikke.

Arealet kan ikke alltid fastsettes nøyaktig

Areal kan være komplisert eller umulig å måle opp nøyaktig fordi det er vanskelig å fastslå tykkelsen på innervegger, skjevheter i og utforming av bygningsskonstruksjoner som karnapp, buer og vinkler som ikke er rette, åpne rom over flere etasjer og så videre.

Eiendommens markedsverdi kan ikke baseres på en matematisk beregning basert på antall kvadratmeter opplyst i rapporten. Opplysninger om areal kan altså ikke alene benyttes for å beregne eiendommens verdi.

Den bygningssakkyndige kan avdekke eventuelle bruksendringer og avvik i branncelleinndeling

Den bygningssakkyndige ser på byggetegninger hvis de er tilgjengelige og dette er en del av oppdraget, og vurderer bruken av boligen opp mot tegningene. Hvis den bygningssakkyndige avdekker at en bolig ikke ser ut til å være delt opp i brannceller etter kravene i byggeteknisk forskrift på befaringstidspunktet, skal det opplyses om dette.

Reglene om bruksendring og brannceller kan være kompliserte. Søk videre faglige råd om rapporten ikke gir deg svar. Den bygningssakkyndige kan ikke vurdere og svare på alle spørsmål, og kan heller ikke vite om kommunen kan gi unntak for kravene som gjelder. [Vil du vite mer?](#)

Om brannceller

En branncelle er hele eller avgrensede deler av en bygning hvor en brann fritt kan utvikle seg uten at den kan spre seg til andre bygninger eller andre deler av bygningen i løpet av en fastsatt tid.

Om bruksendring

Bruksendring er å endre bruken av et rom fra en tillatt bruk til en annen. Dette kan kreve søknad og tillatelse, for eksempel hvis du endrer et rom fra bod til soverom eller arbeidsrom, eller hvis du endrer en bolig til to separate boliger.

Rom for varig opphold har krav til takhøyde, romstørrelse, rømningsvei og lysforhold som må være oppfylt. Du kan søke kommunen om unntak for kravene, men kan ikke regne med å få unntak for krav som går på helse og sikkerhet, for eksempel krav til rømningsvei.

Bruksendring som krever godkjenning, og som ikke er søkt bruksendret, er ulovlig. Kommunen kan etter plan- og bygningsloven kapittel 32 forfølge overtredelser. Kommunen kan pålegge deg å avslutte den ulovlige bruken, eventuelt å rette eller tilbakeføre rommet til godkjent bruk.

Arealer

Enebolig

Ny arealstandard

Etasje	Bruksareal BRA m ²			SUM	Terrasse- og balkongareal (TBA)
	Internt bruksareal (BRA-i)	Eksternt bruksareal (BRA-e)	Innglasset balkong (BRA-b)		
1.Etasje	131	19		150	
Kjeller	122			122	
SUM	253	19			
SUM BRA	272				

Romfordeling

Etasje	Internt bruksareal (BRA-i)	Eksternt bruksareal (BRA-e)	Innglasset balkong (BRA-b)
1.Etasje	Entré , Bad , Kjøkken , Spisestue , Stue , Kontor/sov, Gang , Soverom , Soverom 2, Soverom 3, Bad 2	Garasje	
Kjeller	Gang , Kjellerstue , Teknisk rom , Vaskerom , Mellomgang, Badstue , Dusjrom, Bod , Bod 2, Trimrom , Bod 3, Trapperom		

Kommentar

Lovlighet

Byggetegninger

Det foreligger godkjente og byggemeldte tegninger, men det er avvik fra disse.

Kommentar: Det er avvik på rom i kjeller i forhold til tegning.

Brannceller

Er det påvist synlige tegn på avvik i branncelleinndeling ut ifra dagens byggeteknisk forskrift?

Ja Nei

Nyere håndverkstjenester

Er det ifølge eier utført håndverkstjenester på boligen siste 5 år?

Ja Nei

Krav for rom til varig opphold

Er det påvist avvik i forhold til rømningsvei, dagslysflate eller takhøyde?

Ja Nei

Kommentar: Rom i kjeller tilfredsstillende ikke dagens krav til rømning og lysforhold.

Total fordeling mellom P-ROM og S-ROM

Tabellen under viser fordelingen av P-ROM og S-ROM etter veiledningen til NS 3940: 2012. Dette er til informasjon og til sammenligning. Tallene er omtrentlige, kan avvike fra faktiske målinger og er ikke juridisk bindende

	P-ROM(m2)	S-ROM(m2)
Enebolig	223	49

Befarings - og eiendomsopplysninger

Befaring

Dato	Til stede	Rolle
05.9.2024	Tor André Strøm	Takstingeniør
	Knut Arne Sveinsson	Kunde

Matrikkeldata

Kommune	gnr.	bnr.	fnr.	snr.	Areal	Kilde	Eieforhold
4003 SKIEN	221	1500		0	722.5 m ²	BEREGNET AREAL (Ambita)	Eiet

Adresse

Øvre Rønningen 6

Hjemmelshaver

Sveinsson Knut Arne

Eiendomsopplysninger

Adkomstvei

Eiendommen har adkomst via offentlig veg eller gate.

Tilknytning vann

Eiendommen er tilknyttet offentlig vannforsyning via private stikkledninger.

Tilknytning avløp

Eiendommen er tilknyttet offentlig avløpsnett via private stikkledninger.

Om tomten

Eiendommen har en relativt flat tomt. Tomten er opparbeidet med asfalt,, belegningsstein, plen og beplantning.

Kilder og vedlegg

Dokumenter

Beskrivelse	Dato	Kommentar	Status	Sider	Vedlagt
Egenerklæring	06.09.2024		Gjennomgått		Nei
Ordrebekreftelse			Fremvist		Nei
Reguleringsplaner	06.09.2024		Gjennomgått		Nei
Brukstillat./ferdigatt.	06.09.2024		Gjennomgått		Nei
Tegninger	14.09.2024		Gjennomgått		Nei

Tilstandsrapportens avgrensninger

STRUKTUR•REFERANSENIVÅ•TILSTANDSGRADER

- Rapporten er basert på innholdskrav i Forskrift til avhendingslova (tryggere bolighandel). Formålet er å gi en tilstandsanalyse til bruk for den som bestiller og/eller i et salg til forbruker, og ikke for andre tredjeparter. Rapportens omfang, struktur, metode og begrepsbruk følger i hovedsak Norsk Standard NS 3600:2018 (Teknisk tilstandsanalyse ved omsetning av bolig), samt Takstbransjens retningslinjer ved tilstandsrapportering for boliger og Takstbransjens retningslinjer for arealmåling.
- Tilbakeholdt eller uriktig informasjon som har betydning for vurderingen, er ikke bygningssakkyndiges ansvar. Rapporten beskriver avvik, altså en tilstand som er dårligere enn referansenivået. Rapporten framhever normalt ikke positive sider ved boligen ut over det som fremgår av tilstandsgradene.
- Tilstanden angis i rapporten og gir uttrykk for en gitt forventet tilstand blant annet vurdert ut fra alder og normal bruk slik:

i) **Tilstandsgrad 0, TG0:** Ingen avvik eller skader. I tillegg må bygningsdelen være tilnærmet ny, mindre enn 5 år, og det foreligger dokumentasjon på faglig god utførelse.

ii) **Tilstandsgrad 1, TG1:** Mindre avvik. Normal slitasje. Strakstiltak ikke nødvendig. TG1 kan gis når bygningsdelen er tilnærmet ny og det ikke foreligger dokumentasjon på faglig god utførelse.

iii) **Tilstandsgrad 2, TG2:** Vesentlige avvik, og mindre avvik som etter NS 3600 gir TG 2, men som ikke nødvendigvis krever umiddelbare tiltak. I denne rapporten kan TG2 i Rapportsammendrag være inndelt i TG2 som krever tiltak og de som ikke krever umiddelbare tiltak. Konstruksjonen har normalt enten feil utførelse, en skade eller symptomer på skade, sterk slitasje eller nedsatt funksjon. Vedlikehold eller tiltak trengs i nær fremtid, det er grunn til å varsle fare for skader på grunn av alder eller overvåke spesielt på grunn av fare for større skade eller følgeskade. For skjulte konstruksjoner vil alder i seg selv være et symptom som kan gi TG2. For synlige konstruksjoner kan alder sammen med andre symptomer og momenter gi TG2. Avvik under TG2 kan gis sjablongmessig anslag.

iv) **Tilstandsgrad 3, TG3:** Store eller alvorlige avvik. Kraftige symptomer på forhold som man må regne med trenger utbedring straks eller innen kort tid. Påvist funksjonssvikt eller sammenbrudd. Avvik under TG3 skal gis sjablongmessig anslag.

v) **Tilstandsgrad TGiu:** Ikke undersøkt/ikke tilgjengelig for undersøkelse.

- Ved TG0 og TG1 gis det normalt ingen begrunnelse for valg av tilstandsgrad, fordi bygningen eller bygningsdelen da bare har normal slitasje. For anbefalte tiltak ved TG2 og TG3 må brukeren av rapporten vurdere om tiltakene er nødvendige og lønnsomme. Hva det vil koste å utbedre rom eller bygningsdeler er et sjablongmessig anslag basert på registrert avvik og angitte tiltak i rapporten. Anslaget er gitt på generelt grunnlag og basert på erfaringstall i seks intervaller, og kan ikke forveksles med en konkret vurdering og tilbud fra en entreprenør eller håndverker. Det må eventuelt innhentes tilbud for en nærmere undersøkelse, og konkret og nøyaktig vurdering av utbedringskostnad. Kostnader til ikke oppdagede avvik/utbedringer/feil kan forekomme. Utbedringskostnad avhenger av personlige preferanser og markedspris på materialer og tjenesteyter.

PRESISERINGER

- Avvik vurderes ut fra tekniske forskrifter på godkjenningstidspunktet for bygget. Noen bygningsdeler vurderes

etter gjeldende teknisk forskrift på befaringstidspunktet. Dette gjelder blant annet:

i) Bad, vaskerom (våtrom)

ii) Forhold rundt brann, rømming, sikkerhet, for eksempel rekkverkshøyder/åpninger, ulovlige bruksendringer, brannceller mv.

- For skjulte konstruksjoner slik som vann og avløp uten dokumentasjon, er kvalitet og alder vurdert.

- Fastmonterte installasjoner, for eksempel innfelt belysning (downlights), demonteres ikke for å sjekke dampspærren bak. Dette av hensyn til bygningssakkyndiges kompetanse og risikoen for skade.

- Kontroll av fukt i konstruksjonen ved hulltaking i bad og vaskerom (våtrom), rom under terreng (kjelleretasje, underetasje og sokkeletasje) eller andre bygningsdeler skjer etter eiers aksept. Hulltaking av våtrom og rom under terreng kan unntaksvis unnlates, se Forskrift til Avhendingsloven.

- Kontroll av romfunksjoner for P-ROM utføres kun når det ikke foreligger godkjente og byggemeldte tegninger, eller når tegninger ikke stemmer med dagens bruk.

- Bygningssakkyndig gir en forenklet vurdering av branntekniske forhold og elektriske installasjoner i boligen dersom det er mer enn fem år siden sist boligen hadde el-tilsyn. Bygningssakkyndig kan anbefale å konsultere offentlige myndigheter eller kvalifisert elektrofaglig fagperson ved behov for grundigere undersøkelser.

TILLEGGSUNDERSØKELSER

Etter avtale kan tilstandsanalysen utvides til også å omfatte tilleggsundersøkelser utover minimumskravet i forskriften.

BEFARINGEN

Rapporten gir en vurdering av byggverk og bygningsdeler som bygningssakkyndig har observert, og som fremkommer av Forskrift til avhendingsloven. Rapporten er likevel ingen garanti for at det ikke kan finnes skjulte feil, skader og mangler. NS 3600:2018 (Teknisk tilstandsanalyse ved omsetning av bolig) har undersøkelsesnivå fra 1 til 3, der undersøkelsesnivå 1 er det laveste og baseres på visuell observasjon. Rapporten baseres på undersøkelsesnivå 1 med få unntak (våtrom og rom under terreng). I praksis betyr dette at gjennomføringen av befaringen begrenses som følger:

- Det utføres kun visuelle observasjoner på tilgjengelige flater uten fysiske inngrep (f.eks. riving).

- Flater som er skjult av snø eller på annen måte ikke er tilgjengelig eller skjult, blir ikke kontrollert. Det foretas ikke funksjonsprøving av bygningsdeler, som isolasjon, piper, ventilasjon, el. anlegg, osv.

- Det gis ingen vurdering av boligens tilbehør, hvite- og brunevarer og annet inventar. Dette gjelder også integrert tilbehør.

- Inspisering av yttertakk er basert på det som er synlig, normalt på innsiden fra loftet og utvendig fra stige/bakkenivå. Befaring av tak må være sikkerhetsmessig forsvarlig for å kunne gjennomføres.

- Stikkprøvetakninger er utvalgt tilfeldig og kan innebære kontroll under overflaten med spiss redskap eller lignende.

Tilstandsrapportens avgrensninger

UTTRYKK OG DEFINISJONER

- Tilstand: Byggverkets eller bygningsdelens tekniske, funksjonelle eller estetiske status på et gitt tidspunkt.
- Symptom: Observerbart forhold som gir indikasjon på hvilken tilstand et byggverk eller en bygningsdel befinner seg i. Benyttes ved beskrivelse av avvik.
- Skadegjørere: Zoologiske eller biologiske skadegjørere, i hovedsak råte, sopp og skadedyr.
- Fuktsøk: Overflatesøk med egnet søkeutstyr (fuktindikator) eller visuelle observasjoner.
- Fuktmåling: Måling av fuktinnhold i materiale eller i bakenforliggende konstruksjon ved bruk av egnet måleutstyr (blant annet hammerelektrode og pigger).
- Utvidet fuktsøk (hulltaking): Boring av hull for inspeksjon og fuktmåling i risikoutsatte konstruksjoner, primært i tilstøtende vegger til bad, utforede kjellervegger og eventuelt i oppforede kjellergulv.
- Normal slitasjegrاد: Forventet nedsliting av materiale i overflaten som er basert på enkle visuelle observasjoner. Kan vurderes sammen med bygningsdelens alder.
- Forventet gjenværende brukstid: Anslått tid et byggverk eller en del av et byggverk fortsatt vil være tjenlig for sitt formål (NS3600, Termer og definisjoner punkt 3.9)

AREALBEREGNING FOR BOENHETER

- Areal fastsettes etter Forskrift til avhendingsloven og Norsk Standard 3940 Areal- og volum-beregninger av bygninger fra 2023.
- Areal oppgis i hele kvadratmeter i rapporten, og gjelder for det tidspunkt oppmålingen fant sted.
- Bruksareal (BRA) er det måleverdige arealet som er innenfor omsluttede vegger målt i gulvhøyde (bruttoareal minus arealet som opptas av yttervegger). I tillegg til gulvhøyde gjelder regler om fri bredde for at arealet skal være måleverdig, med betydning for BRA av for eksempel loft med skråtak. BRA består av internt bruksareal (BRA-i), eksternt bruksareal (BRA-e) og innglasset balkong mv (BRA-b). Terrasse- og balkongareal (TBA) opplyses der tilstandsrapporten skal benyttes i boligomsetningen og der det er aktuelt. I tillegg kan gulvareal (GUA) og areal med lav takhøyde (ALH) opplyses sammen med BRA der det er aktuelt og en del av oppdraget. Rom skal ha atkomst og gangbart gulv for å kunne regnes som BRA/måleverdig areal.
- Arealet måles og oppgis dersom arealet oppfyller krav til måleverdighet, slik som at arealet må ha minst en bredde på 0,6m og minst en høyde på 1,9 m osv. Et rom kan være i strid med teknisk forskrift og mangle godkjenning hos kommunen for den aktuelle bruken, uten at dette får betydning for om arealet måles og oppgis i tilstandsrapporten. Når arealet måles tas det ikke hensyn til om arealet er lovlig oppført eller om bruken er lovlig, bruksendringer, lysforhold eller andre sikkerhetsmangler.
- Eiendommens markedsverdi kan ikke baseres på en rent matematisk beregning i forhold til antall kvadratmeter opplyst i rapporten. Opplysninger om areal kan altså ikke alene benyttes for beregning av eiendommens verdi.

- Rom som ligger utenfor boenheten, men som eier har påvist og/eller opplyst at tilhører boenheten, er oppmålt og inkludert i BRA-e. Det er ikke fremvist dokumentasjon på at rommet tilhører boenheten, med mindre dette er angitt særskilt. Rom utenfor boenheten kan omdisponeres av borettslaget/sameiet og dette kan påvirke boligens BRA. Vær oppmerksom på at NS 3940:2023 og eierseksjonsloven har ulik definisjon av fellesareal. Ved arealmåling gjelder NS 3940:2023 som definerer fellesareal slik: "Delen av bygning som brukes av to eller flere bruksenheter eller til bygningens forvaltning, drift eller vedlikehold.
- I en overgangsperiode skal rapporter som benyttes i boligomsetningen eller dersom det er en del av oppdraget også opplyse om fordelingen mellom P-ROM og S-ROM med utgangspunkt i definisjonene som fremkommer av veiledningen til Norsk Standard 3940 Areal- og volum-beregninger av bygninger fra 2012. Fordelingen mellom P-ROM og S-ROM er basert på veiledningen og bygningssakkyndiges eget skjønn. P-ROM er måleverdige rom som benyttes til kort eller langt opphold. S-ROM er måleverdige rom som benyttes til lagring, og tekniske rom. Bruken av et rom på befaringstidspunktet har betydning for om rommet defineres som P-ROM eller S-ROM. Dette betyr at rommet både kan være i strid med teknisk forskrift og mangle godkjenning i kommunen for den aktuelle bruken, uten at dette vil få betydning for valg av arealkategori.
- Se øvrig informasjon om areal i rapporten, Norsk Standard 3940 (2012 og 2023) og veiledningen til disse.

PERSONVERN

iVerdi AS, bygningssakkyndig og takstforetaket behandler personopplysninger som bygningssakkyndig trenger for å kunne utarbeide rapporten. Personvernerklæring med informasjon om bruk av personopplysninger og dine rettigheter finner du her [Personvernerklæring - iVerdi](#)

DELING AV PERSONOPPLYSNINGER FOR TRYGGERE BOLIGHANDEL OG MULIG RESERVASJON

Norsk takst og deres samarbeidspartnere benytter personopplysninger fra rapporten for analyse- og statistikkformål, samt utvikling og drift av produkter og tjenester for takstbransjen og andre aktører i bolig-omsetningen. Les mer om dette og hvordan du kan reservere deg på <https://www.norsktakst.no/norsk/om-norsk-takst/personvernerklæring/reservasjon/>

Vendu lager en boliganalyse basert på opplysninger fra rapporten. Les mer om dette og hvordan du kan reservere deg her: <https://samtykke.vendu.no/TY9879>

KLAGEORDNING FOR FORBRUKERE

Er du som forbruker misfornøyd med bygningssakkyndiges arbeid eller opptreden ved taksering av bolig eller fritidshus, se www.takstklagenemnd.no for mer informasjon

ENERGIATTEST

Adresse	Øvre Rønningen 6
Postnummer	3740
Sted	SKIEN
Kommunenavn	Skien
Gårdsnummer	221
Bruksnummer	1500
Seksjonsnummer	—
Andelsnummer	—
Festenummer	—
Bygningsnummer	164524140
Bruksenhetsnummer	H0101
Merkenummer	Energiattest-2024-10980
Dato	18.08.2024

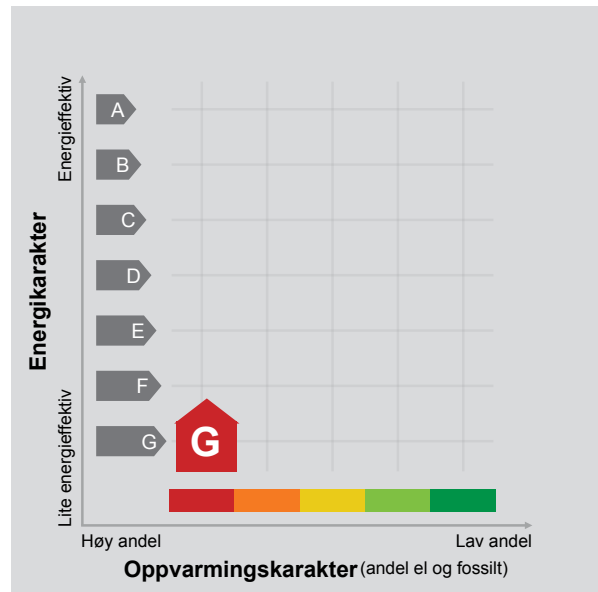

Energimerket angir boligens energistandard. Energimerket består av en energikarakter og en oppvarmingskarakter, se i figuren. Energimerket symboliseres med et hus, hvor fargen viser oppvarmingskarakter, og bokstaven viser energikarakter.

Energikarakteren angir hvor energieffektiv boligen er, inkludert oppvarmingsanlegget. Energikarakteren er beregnet ut fra den typiske energibruken for boligtypen. Beregningene er gjort ut fra normal bruk ved et gjennomsnittlig klima. Det er boligens energimessige standard og ikke bruken som bestemmer energikarakteren. A betyr at boligen er energieffektiv, mens G betyr at

boligen er lite energieffektiv. En bolig bygget etter byggeforskriftene vedtatt i 2010 vil normalt få C.

Oppvarmingskarakteren forteller hvor stor andel av oppvarmingsbehovet (romoppvarming og varmtvann) som dekkes av elektrisitet, olje eller gass. Grønn farge betyr lav andel el, olje og gass, mens rød farge betyr høy andel el, olje og gass. Oppvarmingskarakteren skal stimulere til økt bruk av varmepumper, solenergi, biobrensel og fjernvarme.

Om bakgrunnen for beregningene, se www.energimerking.no.

Målt energibruk

Brukeren har valgt å ikke oppgi målt energibruk.



Skien kommune

Situasjonskart

Eiendom:	Gnr: 221	Bnr: 1500	Fnr: 0	Snr: 0
Adresse:	Øvre Rønningen 6 3740 SKIEN			
Annen info:				



Målestokk
1:1000





Skien kommune

Kommuneplanens arealdel

Eiendom:	Gnr: 221	Bnr: 1500	Fnr: 0	Snr: 0
Adresse:	Øvre Rønningen 6 3740 SKIEN			
Annen info:	Kommuneplanens arealdel			



Målestokk
1:1000

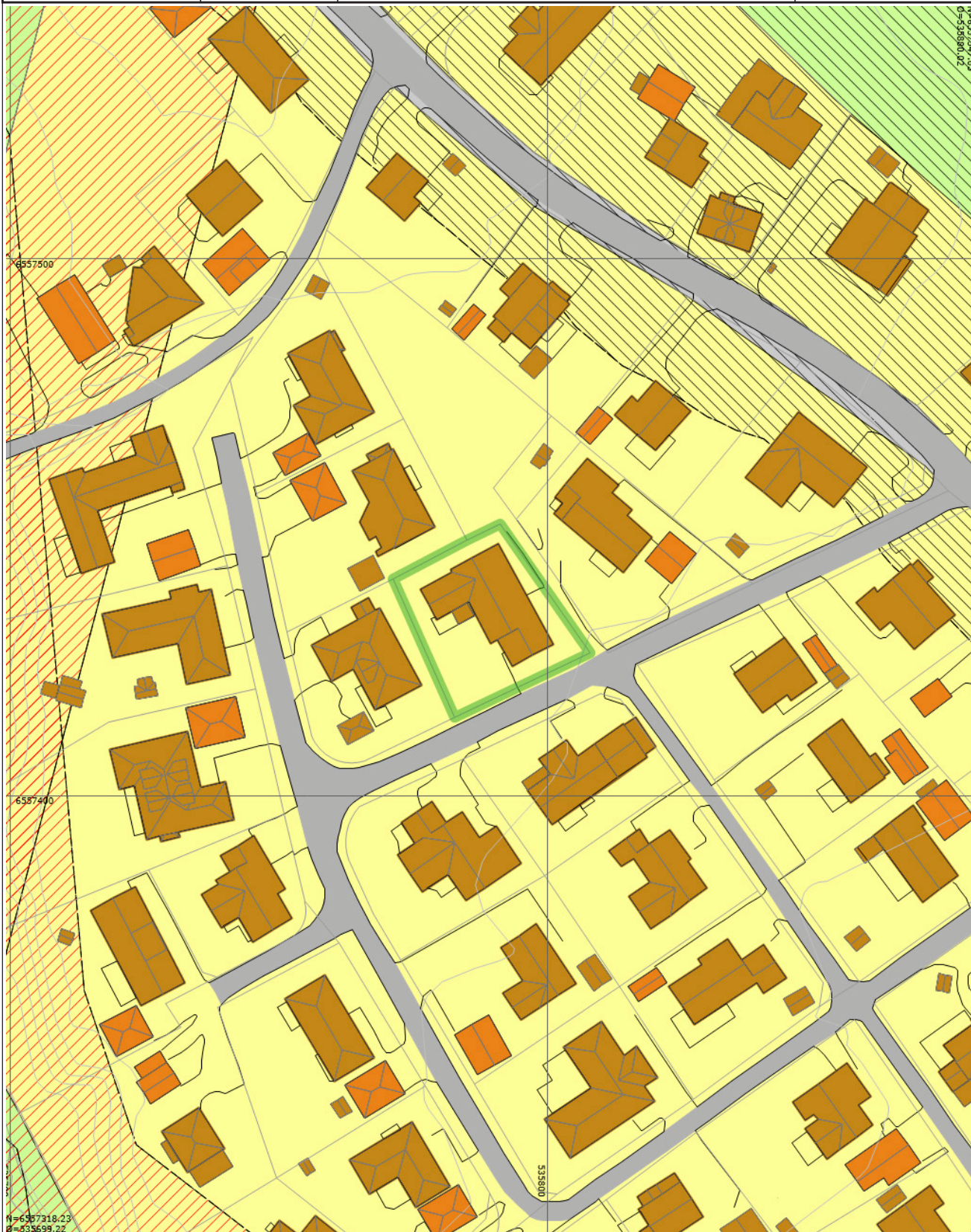



Skien kommune

Vann og avløp

Eiendom:	Gnr: 221	Bnr: 1500	Fnr: 0	Snr: 0
Adresse:	Øvre Rønningen 6 3740 SKIEN			
Annen info:				



Målestokk
1:1000

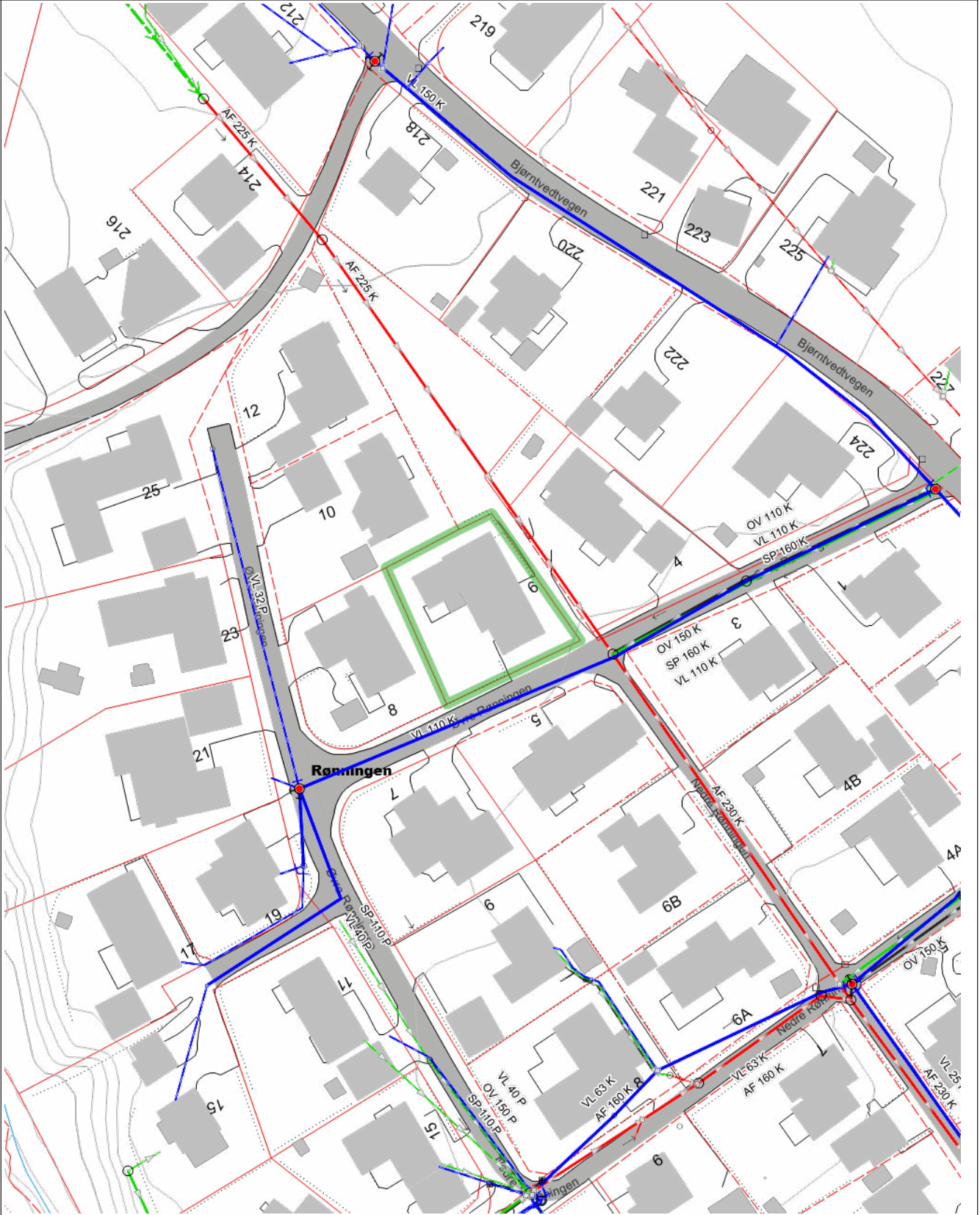



Skien kommune

Postadresse: Henrik Ibsens gate 2, 3724 Skien

Telefon: 35 58 10 00

Telefaks: 35 58 10 14

E-post: servicesenteret@skien.kommune.no

Dato: 19.08.2024

MEGLEROPPLYSNINGER

1800 Tilknytning til offentlig vann og avløp

Gnr:	221	Bnr:	1500	Fnr:		Snr:	
Adresse:	Øvre Rønningen 6, 3740 SKIEN						

Tilkobling til vann og avløp

Er eiendommen tilkoblet offentlig vann?	Ja <input checked="" type="checkbox"/>	Nei <input type="checkbox"/>
Merknad:		

Er eiendommen tilkoblet offentlig avløp?	Ja <input checked="" type="checkbox"/>	Nei <input type="checkbox"/>
Merknad:		

FORBEHOLD VED UTLEVERING AV INFORMASJON I FORBINDELSE MED EIENDOMSFORESPØRSLER:

Det tas forbehold om at det kan være avvik i våre registre i forhold til den faktiske situasjonen og at det kan foreligge forhold omkring eiendom og bygninger som kommunen ikke er kjent med. Kommunen kan ikke stilles økonomisk ansvarlig for bruk av informasjon som oppgis i sammenheng med eiendomsforespørsler.



FRONT VIEW

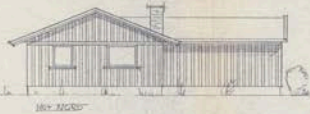

SIDE VIEW



REAR VIEW

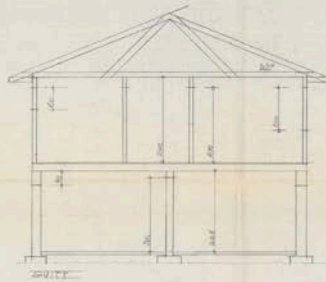

SECTION

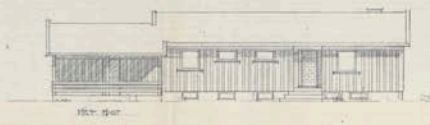

FRONT VIEW

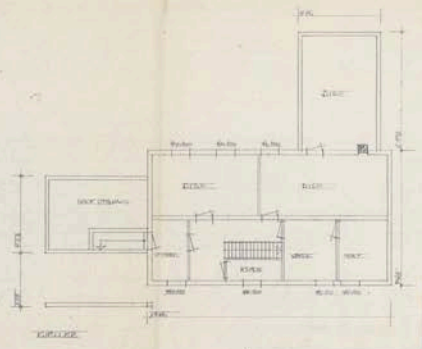
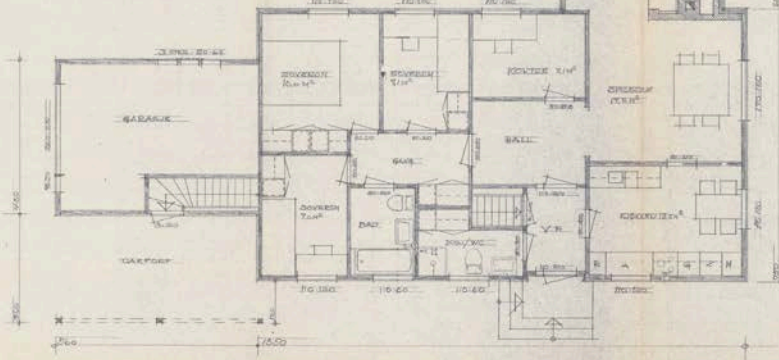

PLAN

MR. EVANSON 600 S. BIRCH ST. - SALT LAKE UTAH		SHEET NO. 130979
PLANNED BY E. J. ...	NO. 150	CHECKED BY ...



SKIEN KOMMUNE

bygningvesenet

BH/Åh

BRUKSTILLATELSE

ANSVARSHAVENDE

Bjerguld Viik
Berglåndvn. 6

3900 FORSGRUNN

BYGGEMELDING

SONE Solun

Eiendom:

gnr. 21 bnr. 1500

Arbeidets art: **Ensbolig**

Eier:

Olav Sveinsson

Godkjent: 4.9.75

Byggearbeidet er utført i samsvar med godkjente tegninger og under lovmessig tilsyn.
Innflytting/bruk tillates.

Gjenstående arbeider:

1. Jernbjelke i kjeller (6,3 m) må understøttes forskriftsmessig. Rakkverk til utv. kjellernedgang, samt håndlister for trapper.
2. Husnummerskilt. Avl. av bad og w.c.-rom over tak. Noe gulvbelegg.
3. I kjeller, noen skillevegger, dører og lys. Det må anordnes tilfredstillende fri høyde i trapp til kjeller.
4. Det gjenstår endel justeringsarbeider, særlig utvendig. Ventilasjon gjennom vegg må få tilfredstillende kanaler.

Avgiftspliktig vann og kloakk. Leieareal 124 m².

Gjenpart sendes:

Olav Sveinsson Bykassereren i Skien
3700 Skien

må være utført innen: 1.6.77

Skien, 28. oktober 1977

Arnt Reppesgård
bygningssjef

/Bård Haugen

NB! Det gjøres oppmerksom på at bygningslovens § 93 bestemmer at det skal innsendes byggemelding og foreligge tillatelse før bygning eller noen del av denne tas i bruk til annet øyemed enn forutsatt i den opprinnelige byggemelding, eller - for eldre bygningsvedkommende - i annet øyemed enn det bygningen eller del av denne tidligere har tjent.

LØSØRE- OG TILBEHØRSLISTE

Gjeldende fra januar 2020



I henhold til avhendingsloven av 3. juli 1992 §§ 3-4 og 3-5 skal eiendommen når ikke annet er avtalt, overdras med de innredninger og utstyr som etter lov, forskrift eller annet offentlig vedtak skal følge med, herunder varig innredning og utstyr som enten er fastmontert eller særskilt tilpasset bygningen. Loven definerer ikke hva som omfattes av *innredning og utstyr* eller hva som regnes som *fastmontert eller særskilt tilpasset*. Partene kan fritt avtale hva som skal følge med boligen, og der intet annet er avtalt, vil løsøre og tilbehør følge med som det fremkommer i denne oversikten. Dersom det nedenstående ikke finnes på eiendommen, vil det heller ikke medfølge.

1. **Hvitevarer** medfølger der dette er spesielt angitt i salgsoppgaven. Hvitevarer som ikke er nevnt, følger ikke med i handelen. Dette følger med (sett kryss/kommenter):
 Kjøleskap / kombiskap Fryseskap / -boks Komfyr/stekeovn/koketopp
 Oppvaskmaskin Annet: _____
2. **Heldekningstepper** følger med uansett festemåte.
3. **Varmekilder** som ovner, kaminer, peiser, varmpumper og panelovner følger med uansett festemåte. Frittstående biopeiser, varmeovner på hjul og terrassevarmere medfølger ikke. Det følger ikke med varmekilder i rom som ikke har vegg- eller fastmonterte varmekilder på visning.
4. **TV, radio og musikkanlegg.** TV-antennor og fellesanlegg for TV, herunder parabolantennor og tuner/dekoder/tv-boks medfølger der dette eies av selger. Løse og veggmonterte TV/flatskjermer med tilhørende festeordning samt musikkanlegg følger ikke med. Se også pkt. 12.
5. **Baderomsinnredning,** badekar, dusjkabinett, dusjvegger, alle fastmonterte speil, skap og hyller, fastmonterte glass- og håndkleholdere, herunder håndklevarmere medfølger.
6. **Garderobeskap** medfølger, selv om disse er løse. Fastmonterte garderobehyller og knagger medfølger. Innredning i garderobeskap, både fastmontert og løs innredning som trådkurver, hyller, stenger og lignende, medfølger.
7. **Kjøkkeninnredning** medfølger, herunder også åpne, fastmonterte hyller og løs eller fastmontert kjøkkenøy.
8. **Markiser, persiennor** og annen type innvendig og utvendig solskjerming, gardinoppheng, lamellgardiner og liftgardiner medfølger.
9. **Avtrekksvifter** av alle slag, og fastmonterte airconditionanlegg og ventilasjonsanlegg medfølger.
10. **Sentralstøvsuger** medfølger med komplett anlegg, herunder slange, munnstykke m.m.
11. **Lyskilder** som kupler, lysstoffarmatur, fastmonterte «spotlights», oppheng og skinner med spotlights samt utelys og hagebelysning medfølger. Vegglamper, krokhengte lamper, lysekroner, prismelamper og lignende som er koblet til sukkerbit eller stikkontakt følger likevel ikke med.
12. **Installerte smarthusløsninger** med sentral som styrer lys, varme, lyd og lignende, samt tilhørende trådløse enheter som brytere, sensorer, kameraer, integrerte høyttalere eller lignende medfølger. Enkle lysstyringssystem f.eks. med en sentral som kun styrer lyspærer eller smartpærer montert i sokkel medfølger likevel ikke.
13. **Utvendig søppelkasser** og eventuelt holder/hus til disse medfølger.
14. **Postkasse** medfølger.

..forts. neste side

K.A.S

Selgers initialer



Ring oss for tilbud!

Du får: Raskt svar av en dyktig rådgiver med god kjennskap til det lokale boligmarkedet.

Vi ser frem til at du tar kontakt!



Britt Ytterbø

Finansiell rådgiver AFR
Tlf.: 38 17 07 89
Mob.: 481 62 073
britt.ytterbo@sor.no



Bjørn Andersen

Finansiell rådgiver AFR
Tlf.: 38 17 08 74
Mob.: 915 82 592
bjorn.andersen@sor.no

HELP Renteforsikring

Renteforsikring dekker rentekostnader etter skatt og husforsikring for bolig som skal selges, hvis denne ikke er solgt tre måneder etter overtakelse av ny bolig. Forsikringen koster kr 5.900 og gjelder i ett år fra tidspunktet hvor du har overtatt din nye primærbolig og du har markedsført din gamle primærbolig sammenhengende i minst tre måneder.

- Utbetaling gis i inntil ni måneder
- Rentekostnader, samt kostnad til husforsikring dekkes med inntil kr 15.000 per måned
- Gjelder fast eiendom regulert til boligformål og som er registrert som din primærbolig
- Forsikringen gjelder i Norge

Bestilling gjøres av boligkjøper på www.help.no/renteforsikring. Forsikringen må bestilles innen sju dager etter kontraktsignering. For HELP kundesenter kontakt post@help.no eller tlf. 22 99 99 99.



Bud på 95 % eller mer av prisantydning behandles som at salg har funnet sted, selv om bud avslås. Det gjøres fradrag i erstatningen for eventuelle leieinntekter, skattefradrag på rentekostnader og renter og omkostninger som følge av mislighold av lån. Forsikringen dekker ikke mellomfinansiering eller andre lån som ikke direkte relaterer seg til primærboligen som skal selges. Forsikringen fornyes ikke, og gjelder ikke ved senere flytting. Dersom boligen ikke selges av autorisert megler / advokat gjelder ikke forsikringen. Forsikringen har en karantenetid på tre måneder. Tegning av HELP Renteforsikring tilbys kun til boligkjøpere som har kjøpt bolig gjennom samarbeidende eiendomsmegekjede.



Eiendom:

Øvre Rønningen 6, 3740 SKIEN

Jeg/vi legger herved inn et bud pålydende kr.:

Siffer	Blokkbokstaver
--------	----------------

+ offentlige omk., evt. andel fellesgjeld og evt. omk. til forretningsfører. Se salgsoppgave.

Budet gjelder til:

Dato	Klokkeslett	Ønsket overtagelsesdato
------	-------------	-------------------------

Evt. forbehold:

--

Budgiver er:

Forbruker

Handler som ledd i næringsvirksomhet

Jeg/vi er kjent med at Sørmeglere AS ved gjennomføring av handelen, alltid overskjøter eiendommen. Jeg/vi har lest, og gjort meg/oss kjent med innholdet i Sørmeglere AS salgsoppgave på eiendommen, datert _____, samt alle vedlegg til denne.

Finansiering av kjøpet:

Långiver bank	Lånefinansiering kr.
Navn saksbehandler bank	Egenandel kr.
Telefonnummer	Sum totalt kr.

Budgiver 1

Navn
Fødselsnummer (11 siffer)
Adresse
Postnr/-sted
Telefonnummer
E-post

Budgiver 2

Navn
Fødselsnummer (11 siffer)
Adresse
Postnr/-sted
Telefonnummer
E-post

Jeg/vi har lest og gjort meg/oss kjent med orienteringen på baksiden av dette budskjemaet, og vi som budgivere gir hverandre gjensidig fullmakt til å forhøye bud / evt. akseptere motbud.

Dato/sted

Signatur

Dato/sted

Signatur

Jeg/vi er kjent med at forhøyninger av budet må skje skriftlig til megler.

NB! Første bud er kun gyldig ved fremvisning/kopi av legitimasjon.

FORBRUKERINFORMASJON OM BUDGIVNING:

Sist oppdatert med virkning fra 1. januar 2014, i forbindelse med ikrafttredelse av endringer i eiendomsmeglingsforskriften.

Informasjonen er utarbeidet av Forbrukerombudet, Forbrukerrådet, Den Norske Advokatforening ved Eiendomsmeglingsgruppen, Eiendomsmeglerforetakenes Forening og Norges Eiendomsmeglerforbund, på grunnlag av blant annet forskrift om eiendomsmegling § 6-3 og § 6-4.

Nedenfor gis en oversikt over de retningslinjer som forbrukermyndighetene og organisasjonene anbefaler benyttet ved budgivning på eiendommen. Avslutningsvis gis også en kort oversikt over de viktigste rettsreglene tilknyttet budgivning.

Før det legges inn bud på eiendommen oppfordres budgiver til å sette seg inn i all relevant informasjon om eiendommen, herunder eventuell salgsoppgave og teknisk rapport med vedlegg.

GJENNOMFØRING AV BUDGIVNING:

1. På forespørsel vil megler opplyse om aktuelle bud på eiendommen, herunder om relevante forbehold.
2. Alle bud skal inngis skriftlig til megler, som formidler disse videre til oppdragsgiver. Kravet til skriftlighet gjelder også budforhøyelser og motbud, aksept eller avslag fra selger. Før formidling av bud til oppdragsgiver skal megler innhente gyldig legitimasjon og signatur fra budgiver. Kravet til legitimasjon og signatur er oppfylt for budgivere som benytter e-signatur, eksempelvis BankID eller MinID. Med skriftlige bud menes også elektroniske meldinger som e-post og SMS når informasjonen i disse er tilgjengelig også for ettertiden.
3. Et bud bør inneholde eiendommens adresse (eventuelt gnr/bnr), kjøpesum, budgivers kontaktinformasjon, finansieringsplan, akseptfrist, overtakelsesdato og eventuelle forbehold som for eksempel usikker finansiering, salg av nåværende bolig ol. Normalt vil ikke et bud med forbehold bli akseptert før forbeholdet er avklart. Konferer gjerne med megler før bud avgis.
4. Megler skal legge til rette for en forsvarlig avvikling av budrunden. I forbrukerforhold (dvs. der oppdragsgiver er forbruker) skal megleren ikke formidle bud med kortere akseptfrist enn kl. 12.00 første virkedag etter siste annonserte visning. Etter denne fristen bør budgivere ikke sette en kortere akseptfrist enn at megler har mulighet til, så langt det er nødvendig, å orientere oppdragsgiver, budgivere og øvrige interessenter om bud og forbehold. Det bør ikke gis bud som diskriminerer eller utelukker andre budgivere. Dersom bud inngis med en frist som åpenbart er for kort til at megleren kan avvikle budrunden på en forsvarlig måte som sikrer oppdragsgiver og interessenter et tilstrekkelig grunnlag for sine handlingsvalg, vil megler fraråde budgiver å stille slik frist.
5. Megleren vil uoppfordret gi sin vurdering av det enkelte bud overfor oppdragsgiveren, når budet er gitt innenfor fristene i punkt 4.
6. Megleren skal så langt det er nødvendig og mulig holde budgiverne skriftlig orientert om nye og høyere bud og eventuelle forbehold. Megler skal så snart som mulig bekrefte skriftlig overfor budgivere at budene deres er mottatt.
7. Etter at handel har kommet i stand, eller dersom en budrunde avsluttes uten at handel er kommet i stand, kan en budgiver kreve kopi av budjournalen i anonymisert form.
8. Kopi av budjournal skal gis til kjøper og selger uten ugrunnet opphold etter at handel er kommet i stand. Dersom det er viktig for budgiver å bevare sin anonymitet, bør budet fremmes gjennom fullmektig.

VIKTIGE AVTALERETTSLIGE FORHOLD:

1. Det eksisterer ingen angrerett ved salg/kjøp av fast eiendom.
2. Når et bud er innsendt til megler og han har formidlet innholdet i budet til selger (slik at selger har fått kunnskap om budet), kan budet ikke kalles tilbake. Budet er da bindende for budgiver frem til akseptfristens utløp, med mindre budet før denne tid avslås av selger eller budgiver får melding om at eiendommen er solgt til en annen (man bør derfor ikke gi bud på flere eiendommer samtidig dersom man ikke ønsker å kjøpe flere enn en eiendom).
3. Selger står fritt til å forkaste eller akseptere ethvert bud, og er for eksempel ikke forpliktet til å akseptere høyeste bud.
4. Når en aksept av et bud har kommet frem til budgiver innen akseptfristens utløp er det inngått en bindende avtale.
5. Husk at også et eventuelt bud fra selger til kjøper (såkalte "motbud"), avtalerettslig er et bindende tilbud som medfører at det foreligger en avtale om salg av eiendommen dersom budet i rett tid aksepteres av kjøper.

sormegleren.no



SØRMEGLEREN

TINA VINJE | Eiendomsmegler | **954 91 158**

tina.vinje@sormegleren.no | **SØRMEGLEREN TELEMAR AS** | Storgata 126C | 35 52 01 00